

UNIVERSIDAD NACIONAL DE TUMBES

FACULTAD DE CIENCIAS ECONÓMICAS

ESCUELA PROFESIONAL DE CONTABILIDAD



**Control interno y gestión de abastecimientos en la Municipalidad
Distrital de Corrales, años 2021 al 2023**

TESIS

Para optar el Título Profesional de Contador Público

Autores:

Br. Robert David Villegas Marcelo

Br. Alexander Jefferson Enriquez Hidalgo

Tumbes, 2025

UNIVERSIDAD NACIONAL DE TUMBES

FACULTAD DE CIENCIAS ECONÓMICAS

ESCUELA PROFESIONAL DE CONTABILIDAD



Control interno y gestión de abastecimientos en la Municipalidad Distrital de Corrales, años 2021 al 2023

Tesis aprobada en forma y estilo por:

Dr. Chiquinta Alcalde Juan Antonio (Presidente)

Código ORCID: 0000-0001-7050-144X

Dr. Vera Namay Emilio Máximo (Secretario)

Código ORCID: 0000-0001-8887-2441

Dr. Garay Canales Henry Bernardo (Vocal)

Código ORCID: 0000-0003-2323-1103

Tumbes, 2025

UNIVERSIDAD NACIONAL DE TUMBES

FACULTAD DE CIENCIAS ECONÓMICAS

ESCUELA PROFESIONAL DE CONTABILIDAD



Control interno y gestión de abastecimientos en la Municipalidad Distrital de Corrales, años 2021 al 2023

Los suscritos declaramos que la tesis es original en su contenido y
forma:

Br. Villegas Marcelo Robert David (Autor)

Br. Enriquez Hidalgo Alexander Jefferson (Autor)

Dr. Garay Canales Henry Bernardo (Asesor)

Código ORCID: 0000-0003-2323-1103

Tumbes, 2025

ACTA DE SUSTENTACIÓN



UNIVERSIDAD NACIONAL DE TUMBES
SECRETARÍA ACADÉMICA - FACULTAD DE CIENCIAS ECONÓMICAS

fce-secacademica@untumbes.edu.pe



"Año de la recuperación y consolidación de la economía peruana"

ACTA DE SUSTENTACIÓN DE TESIS (presencial)

En Tumbes, a los trece días del mes junio del dos mil veinticinco, siendo las once horas, en el Auditorio Alvaro Camacho Sánchez de la Facultad de Ciencias Económicas, se reunieron, el jurado calificador de la Facultad de Ciencias Económicas de la Universidad Nacional de Tumbes, designado por RESOLUCIÓN N° 547-2024 UNTUMBES-D, docentes: Dr. JUAN ANTONIO CHIQUINTA ALCALDE (**Presidente**), Dr. EMILIO MÁXIMO VERA NAMAY (**Secretario**), Dr. HENRY BERNARDO GARAY CANALES (**Vocal**), reconociendo en la misma resolución además, al Docente Dr. HENRY BERNARDO GARAY CANALES como **Asesor**, se procedió a evaluar, calificar y deliberar la sustentación de la tesis, titulada: **Control interno y gestión de abastecimiento en la Municipalidad Distrital de Corrales, años 2021 al 2023**, para optar el Título Profesional de **CONTADOR PÚBLICO**, presentada por los bachilleres: **ROBERT DAVID VILLEGAS MARCELO Y ALEXANDER JEFFERSON ENRIQUEZ HIDALGO**, concluida la sustentación y absueltas las preguntas, por parte de los sustentantes y después de la deliberación, el jurado según el artículo N° 75 del reglamento de Tesis para Pregrado y Postgrado de la Universidad Nacional de Tumbes, declara a los Bachilleres: **ROBERT DAVID VILLEGAS MARCELO Y ALEXANDER JEFFERSON ENRIQUEZ HIDALGO** con calificativo **APROBADO / BUENO**

Se hace conocer a los sustentantes, que deberán levantar las observaciones finales hechas al informe final de tesis, que el jurado indica.

En consecuencia, quedan aptos para continuar con los trámites correspondientes a la obtención del título profesional de **CONTADOR PÚBLICO**, de conformidad con lo estipulado en la Ley Universitaria N° 30220, en el Estatuto, Reglamento General, Reglamento General de Grados y Títulos, y, Reglamento de Tesis de la Universidad Nacional de Tumbes.

Siendo las once horas con cuarenta minutos del mismo día, se dio por concluido el acto académico, procediendo a firmar el acta en presencia del público asistente.

Tumbes, 13 de junio del 2025

Dr. Juan Antonio Chiquinta Alcalde
DNI N° 19220155
Código ORCID N° 0000-0001-7050-144x
Presidente

Dr. Emilio Máximo Vera Namay
DNI N° 18000233
Código ORCID N° 0000-0001-8887-2441
Secretario

Dr. Henry Bernardo Garay Canales
DNI N° 00373857
Código ORCID N° 0000-0003-2323-1103
Vocal

C.c:
Jurados (3)
Asesor (a)
Int.
Archivo (Decanato)

REPORTE TURNITIN

Control interno y gestión de abastecimientos en la Municipalidad Distrital de Corrales, años 2021 al 2023

por Robert David Villegas Marcelo / Alexander Jefferson Enriquez Hidalgo



DR. HENRY BERNARDO GARAY CANALES
ORCID: 0000-0003-2323-1103
DOCENTE ASESOR

Fecha de entrega: 26-may-2025 04:31a.m. (UTC-0500)

Identificador de la entrega: 2577220093

Nombre del archivo: s_Marcelo_Robert_David_Enriquez_Hidalgo_Alexander_Jefferson.docx (949.88K)

Total de palabras: 9651

Total de caracteres: 53542

Control interno y gestión de abastecimientos en la Municipalidad Distrital de Corrales, años 2021 al 2023

INFORME DE ORIGINALIDAD

16%	17%	7%	6%
INDICE DE SIMILITUD	FUENTES DE INTERNET	PUBLICACIONES	TRABAJOS DEL ESTUDIANTE

FUENTES PRIMARIAS

1	repositorio.untumbes.edu.pe Fuente de Internet	12%
2	hdl.handle.net Fuente de Internet	2%
3	repositorio.uct.edu.pe Fuente de Internet	1%
4	Submitted to Universidad Cesar Vallejo Trabajo del estudiante	1%
5	repositorio.autonoma.edu.pe Fuente de Internet	<1%
6	Submitted to Universidad Andina Nestor Caceres Velasquez Trabajo del estudiante	<1%
7	Submitted to uncedu Trabajo del estudiante	<1%
8	Brener Santos Silva. "Avaliação da situação vacinal de crianças em municípios de Minas Gerais: uma análise comparativa", Universidade de São Paulo. Agência de Bibliotecas e Coleções Digitais, 2023 Publicación	<1%

Excluir citas Activo Excluir coincidencias < 15 words

Excluir bibliografía Activo

DR. HENRY BERNARDO GARAY CANALES
ORCID: 0000-0003-2323-1102
DOCENTE ASISOR

DECLARACIÓN JURADA DE VERIFICACIÓN DE REPORTE DE SIMILITUD

Yo, Henry Bernardo Garay Canales, docente asesor, con N° DNI 00373867, declaro bajo juramento que haciendo uso del software Turnitin que me ha proporcionado la UNTUMBES, he procedido a revisar el Informe final de tesis que se indica a continuación; el cual se encuentra dentro del rango permitido como porcentaje de similitud autorizado.

Escuela profesional	
Contabilidad	
Autor (es)	
N° DNI	Nombre y Apellidos
75480795	ROBERT DAVID VILLEGAS MARCELO
75776707	ALEXANDER JEFFERSON ENRIQUEZ HIDALGO
Título del proyecto de tesis	
Control interno y gestión de abastecimientos en la Municipalidad Distrital de Corrales, años 2021 al 2023	
Porcentaje de Similitud	Número de la clase
16%	37492536

Lo que se indica cumple con lo dispuesto en los artículos 8.2 y 8.3 del Reglamento del Registro Nacional de Trabajos de Investigación (Renatil), que señala que la universidad debe contar con medidas para proteger la propiedad intelectual.

Tumbes, 26 de mayo de 2025



.....
Firma de Asesor
Dr. Henry Bernardo Garay Canales
DNI 00373867

Dedicatoria

Esta investigación es dedicada en primer lugar a Dios por haberme dado salud, fuerza, voluntad y brindarme confianza en los momentos difíciles para lograr ser un profesional.

A mi madre quien me ha brindado el apoyo incondicional en todo mi proceso de formación.

Enriquez Hidalgo, Alexander Jefferson

La presente investigación está dedicada primeramente a Dios por permitirme culminar mi carrera profesional, a mis padres, por jamás dejarme solo en esta trayectoria tan larga de mi carrera, por enseñarme valores y a ser fuerte en la vida, de que si la vida te pone obstáculo hay que aprender a superarlos nunca debes rendirte, esas bases que me ayudaron a siempre salir adelante y estar hoy aquí.

Robert David, Villegas Marcelo

Agradecimiento

Agradezco a mi madre y abuela que siempre me han apoyado incondicionalmente durante esta etapa y así lograr mis objetivos.

Agradezco a mi Asesor Dr. Henry Garay quien nos brindó su apoyo, orientación y nos motivó durante todo el proceso de desarrollo de la presente investigación.

Enriquez Hidalgo, Alexander Jefferson

Primeramente, agradecer a Dios quien me fortalece en los momentos de debilidad y me guía por el camino correcto a lo largo de mi carrera, a mis docentes por haberme enseñado con esmero los conocimientos de la profesión, amigos, abuelos, tíos y a todo aquel que siempre me apoyo en aquellos momentos que más lo necesitaba.

Robert David, Villegas Marcelo

Finalmente agradecemos a los docentes de la Escuela Profesional de Contabilidad por habernos brindado la formación académica que un profesional requiere para desempeñarse en el ámbito laboral.

ÍNDICE GENERAL

I.	INTRODUCCIÓN	15
II.	REVISIÓN DE LA LITERATURA.....	18
III.	MATERIALES Y MÉTODOS	31
3.1.	Formulación de la hipótesis y definición de las variables	31
3.1.1.	Formulación de la hipótesis	31
3.1.2.	Variables	31
3.2.	Tipo y diseño de la investigación	32
3.2.1.	Tipo	32
3.2.2.	Diseño de investigación	33
3.3.	Población y muestra	33
3.3.1.	Población.....	33
3.3.2.	Muestra	34
3.4.	Métodos, técnicas e instrumentos de recolección de datos.....	34
3.4.1.	Métodos.....	34
3.4.2.	Técnicas e instrumentos	35
3.4.3.	Validación y confiabilidad del instrumento.	36
3.4.4.	Procesamiento de datos	36
IV.	RESULTADOS Y DISCUSIÓN.....	38
4.1.	Análisis descriptivo	38
4.2.	Análisis correlacional	48
4.3.	Discusión de resultados	54
V.	CONCLUSIONES	60
VI.	RECOMENDACIONES	62
VII.	REFERENCIAS BIBLIOGRÁFICAS	63
ANEXOS		69
Anexo 1:	Matriz de consistencia	70
Anexo 2:	Matriz de operacionalización de variables	71
Anexo 3:	Instrumento de recolección de datos	72
Anexo 4:	Informe de opinión expertos de instrumentos de medición	76
Anexo 5:	Autorización para ejecución de tesis	85
Anexo 6:	Evidencias.....	87

ÍNDICE DE TABLAS

Tabla 1: <i>Variable Control Interno</i>	38
Tabla 2: <i>Dimensión Ambiente de Control</i>	39
Tabla 3: <i>Dimensión Evaluación de Riesgos</i>	40
Tabla 4: <i>Dimensión Actividades de Control</i>	41
Tabla 5: <i>Dimensión Información y Comunicación</i>	42
Tabla 6: <i>Dimensión Supervisión</i>	43
Tabla 7: <i>Variable Gestión de abastecimientos</i>	44
Tabla 8: <i>Dimensión Plan anual de contrataciones PAC</i>	45
Tabla 9: <i>Dimensión Adquisiciones</i>	46
Tabla 10: <i>Dimensión Distribución logística</i>	47
Tabla 11: <i>Correlación entre control interno y gestión de abastecimientos</i>	48
Tabla 12: <i>Correlación entre ambiente de control y gestión de abastecimientos</i> ...	49
Tabla 13: <i>Correlación entre evaluación de riesgo y gestión de abastecimientos</i> ..	50
Tabla 14: <i>Correlación entre actividades de control y gestión de abastecimientos</i>	51
Tabla 15: <i>Correlación entre información y comunicación con gestión de abastecimientos</i>	52
Tabla 16: <i>Correlación entre supervisión y gestión de abastecimientos</i>	53

ÍNDICE DE FIGURAS

Figura 1: <i>Variable Control Interno</i>	38
Figura 2: <i>Dimensión Ambiente de Control</i>	39
Figura 3: <i>Dimensión Evaluación de Riesgos</i>	40
Figura 4: <i>Dimensión Actividades de Control</i>	41
Figura 5: <i>Dimensión Información y Comunicación</i>	42
Figura 6: <i>Dimensión Supervisión</i>	43
Figura 7: <i>Variable Gestión de abastecimientos</i>	44
Figura 8: <i>Dimensión Plan anual de contrataciones PAC</i>	45
Figura 9: <i>Dimensión Adquisiciones</i>	46
Figura 10: <i>Dimensión Distribución logística</i>	47

RESUMEN

El presente estudio, planteó como objetivo general, determinar la relación del control interno con la gestión de abastecimientos en la Municipalidad Distrital de Corrales, años 2021 al 2023; se abordó el tipo de investigación aplicada con enfoque cuantitativo y diseño descriptivo – correlacional de corte transversal, a través del instrumento cuestionario y la técnica encuesta con una muestra de 84 colaboradores de acuerdo con información confiable y consistente a través del estudio y análisis del control interno y la gestión de abastecimientos para poder alcanzar los objetivos planteados; cuyos datos resultantes son relevantes en las variables de investigación. Se aplicó el diseño de investigación no experimental con un p valor < 0,01 (alfa) subrayando suficiente evidencia estadística para aceptar la hipótesis de investigación, afirmando que, el control interno se relaciona significativamente con la gestión de abastecimientos en la Municipalidad Distrital de Corrales, años 2021 al 2023. Con respecto al coeficiente de correlación rho de Pearson, 0,695, indicó una relación positiva, alta y además significativa entre las variables de estudio. Concluyendo que, el control interno se relaciona significativamente con la gestión de abastecimientos en la Municipalidad Distrital de Corrales, años 2021 al 2023.

Palabras clave: Adquisiciones, contrataciones, control interno, gestión de abastecimientos.

ABSTRACT

The general objective of this study was to determine the relationship between internal control and supply management in the District Municipality of Corrales, years 2021 to 2023; The type of research applied with a quantitative approach and descriptive-correlational cross-sectional design was addressed, through the questionnaire instrument and the survey technique with a sample of 84 collaborators according to reliable and consistent information through the study and analysis of internal control and supply management in order to achieve the objectives set; whose resulting data are relevant in the research variables. The non-experimental research design was applied with a p value < 0.01 (alpha) underlining sufficient statistical evidence to accept the research hypothesis, stating that internal control is significantly related to supply management in the District Municipality of Corrales, years 2021 to 2023. With respect to Pearson's rho correlation coefficient, 0.695, it indicated a positive, high and also significant relationship between the study variables. Concluding that internal control is significantly related to the management of supplies in the District Municipality of Corrales, years 2021 to 2023.

Keywords: Procurement, contracting, internal control, supply management.

I. INTRODUCCIÓN

En el presente estudio, se contextualizaron elementos de índole teórico, interpretativo y conceptual vinculados al control interno, un elemento básico en el ámbito público. Enfocándose específicamente en la Municipalidad Distrital de Corrales, se identificó su principal desafío, que radica en la ausencia de actividades de control y supervisión. Esta carencia ha generado una situación en la cual la gestión logística está estrechamente vinculada al estado deficiente del control interno.

A nivel internacional, en Colombia, la implementación del Modelo Integrado de Planeación y Gestión (MIPG) en entidades territoriales, se ve obstaculizada por diversas dificultades institucionales. Estas incluyen la insuficiencia y falta de capacitación en la planta de servidores públicos, así como las complejidades del contexto social y político que dificultan una aplicación eficaz del modelo. Esto evidencia un problema central en la gestión pública, ya que los modelos diseñados desde el nivel central no reconocen las particularidades locales, afectando la calidad en la prestación de bienes y servicios públicos. (Gómez, 2021)

En el Perú, la problemática se centra en las deficiencias y fallos en la implementación del Sistema de Control Interno (SCI) en entidades públicas, a pesar de la obligación legal. Se destaca la falta de efectividad en el área de logística, gestión de servicios y adquisiciones, evidenciada por irregularidades en procedimientos como la adjudicación de canastas básicas, nepotismo en contrataciones, inconsistencias en la emisión de los documentos fuentes y un inadecuado registro de operaciones. Estos problemas indican una carencia de control interno en las entidades, comprometiendo la integridad y eficiencia de sus operaciones. (Huamani y Ruestas, 2023)

En el ámbito local, la Municipalidad Distrital de Corrales carece de control interno traducido en una falta de transparencia y gestión adecuada de los bienes y servicios municipales. No se lleva a cabo un adecuado control para determinar, comprobar y efectuar el seguimiento de los procedimientos relacionados con el uso de los bienes y fondos del Estado.

En el ámbito logístico, se evidencia una inadecuada administración de los recursos y bienes. Se menciona la necesidad de un diagnóstico para mejorar los procedimientos y prácticas de control interno, lo que implica una revisión profunda de la gestión logística. La ausencia de una supervisión efectiva y de controles adecuados afecta la eficiencia en la provisión de servicios y la gestión de los recursos, contribuyendo así a la problemática general identificada en la entidad municipal de estudio.

En tal sentido, Adela (2022)

En su investigación, su objetivo general fue evaluar el control interno y su incidencia en la rentabilidad de la empresa. Su metodología utilizada fue de tipo cuantitativo, de método descriptivo, y estadístico, como herramienta fue la encuesta. La población y muestra fue de 6 trabajadores de la empresa. Su resultado final fue, el nivel de Rho= 67% del personal de la empresa si conoce que es el control interno. Se concluyó que, los factores de la rentabilidad como la rentabilidad neta del activo, margen bruto, margen operacional de patrimonio, han incidido en la buena rentabilidad que posee la empresa. (p. 10)

Por su parte, Garay y Gutiérrez (2023)

En su trabajo, plantearon como objetivo general determinar la relación del control interno y la gestión logística de la Municipalidad Distrital de Pativilca-2022. Su metodología fue cuantitativa, tipo básica con un nivel descriptivo-correlacional; diseño no experimental, técnica la encuesta. Su población y muestra fue de 62 colaboradores de la Municipalidad. Su resultado final, nivel de significancia fue de 0,002 y un nivel de correlación de Rho de Spearman=0,377. Se concluyó, el control interno se relaciona de manera positiva con la gestión logística en la Municipalidad Distrital de Pativilca-2022. (p. 2)

La importancia del presente estudio se enfoca en el ámbito municipal, al evidenciar la vinculación del control interno con la gestión logística, elementos sustanciales que determinan la funcionabilidad operativa en cada dependencia administrativa en

el gobierno local del distrito de Corrales, a través de su flujo de estrategias y actividades administrativas, considerando la participación del ambiente control, evaluación de riesgo, actividades de control, información y comunicación, supervisión, plan anual de contrataciones PAC, adquisición logística, y distribución logística en la medición del control interno.

El objetivo de investigación sostiene, establecer la relación del control interno con la gestión logística en la Municipalidad Distrital de Corrales, años 2021 al 2023; en efecto, se aplicaron los pertinentes lineamientos y metodología para la obtención de resultados, de manera que se genere la contribución académica en el contexto académico de gestión pública.

II. REVISIÓN DE LA LITERATURA

Antecedentes internacionales

Gómez (2021)

En su estudio “El modelo de control interno en Colombia, un análisis desde las capacidades institucionales: el caso del municipio de San Carlos (Córdoba)”, planteó como objetivo, analizar las condiciones institucionales para la implementación del MIPG en un estudio de caso del municipio. La metodología fue cuantitativa-cualitativa, analítica, como técnicas la encuesta y entrevista. La población y muestra fueron instituciones del MIPC. Como resultado final, el municipio obtuvo 42,83% en una escala de Rho=de 0 a 100. Se concluyó que, el modelo MIPG y el instrumento a través del cual se implementa refleja buena parte de los objetivos trazados en el marco de las reformas al Estado llevadas a cabo para reinventar el gobierno. (p. 20)

Hernández (2020)

En su estudio “Implicaciones de la institucionalización del control interno municipal: vigilancia a servidores públicos en los municipios urbanos de México, 2017”, indicó en su objetivo conocer cómo influyen los controles internos municipales sobre la cantidad de quejas que se reciben en los municipios. La metodología fue cuantitativa, descriptiva, técnica la encuesta. La población y muestra fueron los municipales. En su resultado final, indicó nivel significativo de Rho de Pearson =88.5% cuenta con la demanda de quejas por vía telefónica y el 60.5% quejas presenciales. Se concluyó, la aplicación de mecanismos de control interno y la cantidad de quejas tienen demandas. (p. 2)

Landín y Rodríguez (2020)

En la investigación “Modelo de gestión en la logística para incrementar la productividad de la empresa Burgja S.A.”, denotó como objetivo general desarrollar un modelo de gestión de logística que permita incrementar la productividad de la empresa.

La metodología fue mixta cualitativa y cuantitativa, aplicada, descriptiva, instrumentos el cuestionario, entrevista. Su población y muestra fueron de 15 personas de la empresa. Su resultado final indicó un r de Pearson=86% afirmó que la empresa no cuenta con un proceso logístico. Se concluyó, la logística de la empresa, mostró deficiencias debido a situaciones relacionadas con los procedimientos en la cadena de suministros. (p. 11)

Antecedentes nacionales

Huamani y Ruestas (2023)

En su investigación “Control interno y la gestión logística de la municipalidad distrital de Carabaylo, Año 2021”, su objetivo general fue determinar la relación entre el control interno y la gestión logística en la Municipalidad. La metodología fue de enfoque cuantitativo, tipo correlacional y como instrumento el cuestionario. Su población y muestra fue de 20 trabajadores de la sub gerencia de logística de la Municipalidad. Su resultado alcanzó un coeficiente de correlación de Rho de Spearman=0.675 el cual es considerado una relación positiva media y una significancia de 0.001. En conclusión, ciertamente hay relación positiva entre el Control Interno y la Gestión Logística de la Municipalidad. (p. 5)

Vásquez (2022)

En su trabajo de investigación “Influencia del Control Interno en la gestión del área de abastecimientos de la Municipalidad distrital de José Leonardo Ortiz, 2021”, planteó como objetivo general determinar la influencia del Control Interno en la Gestión del Área de Abastecimiento de la Municipalidad. Su metodología fue cuantitativa, diseño descriptivo – explicativo; técnicas la encuesta y entrevista. Su población y muestra fueron 20 empleados de la Municipalidad. Su resultado final, es positiva baja (< 0.50), igual al coeficiente de correlación de Pearson 0.322. Se concluyó, la Municipalidad Distrital de José Leonardo Ortiz tiene un proceso de adquisiciones de bienes y servicios que se ha adecuado a las normas establecidas a nivel gubernamental. (p. 13)

Aguirre y Rafael (2021)

En su tesis “El control interno y los procesos de gestión logística de la Municipalidad Distrital de Sayán, año 2019”, planteó como objetivo analizar la relación entre el Control Interno y los procesos de gestión logística de la Municipalidad. Su metodología fue de enfoque cualitativo, de diseño no experimental, técnica la encuesta. Su población y muestra fue de 90 colaboradores. Los resultados fueron de un valor correlacional de Rho de Pearson=0.594. Se concluye que el control interno establezca los parámetros normativos de los procesos de gestión logística. (p. 7)

Antecedentes locales

Imán (2023)

En su estudio “El control interno y su influencia en la subgerencia de tesorería de la Municipalidad Distrital de Aguas Verdes 2017-2018”, el objetivo general fue, determinar la influencia que ejerce el control interno en la gestión de tesorería del municipio. Su metodología fue cuantitativa, de tipo aplicada, diseño no experimental, la técnica de la encuesta. Como población y muestra que estuvo constituida por 16 trabajadores municipales. En su resultado final, la correlación Pearson arrojó un valor de $r = 0.508$ en un nivel de significancia bilateral menor al 5%. Su conclusión determinó que existe influencia entre control interno y gestión de tesorería. (p. 16)

Santiago (2023)

En su investigación, planteó como objetivo general, determinar la relación que existe entre el plan anual de contrataciones y la ejecución del presupuesto. La metodología fue cuantitativa, descriptiva, técnica la encuesta. Su población y muestra fue por 15 trabajadores de la Municipalidad. Su resultado final, se reflejan en que el p valor es menor a 0,01 (alfa) y Rho de Pearson, de 0,979. Se concluyó, el plan anual de contrataciones sostiene una relación significativa en la ejecución del presupuesto en la Municipalidad. (p. 18)

Prado (2022)

En su estudio, indicó como objetivo general el determinar el nivel de influencia del control interno en la gestión administrativa del sector privado de salud en la región. Su metodología fue cuantitativa, tipo descriptiva, instrumento el cuestionario. Su población fue de 17 colaboradores y muestra de 112 trabajadores de la Municipalidad. Su resultado final, sostiene correlación de Rho de Spearman de 0,800, lo cual demuestra una relación positiva moderada en el rango de (0.7 a 0.89). Se concluyó, permiten inferir que cuando la gestión administrativa también aumentará gradualmente y si una dimensión disminuye. (p. 10)

Chiroque (2020)

En su tesis “Control interno y la gestión administrativa en la gerencia administrativa de la Municipalidad Provincial de Tumbes, 2019”, planteó como objetivo determinar la relación entre el control interno y la gestión administrativa en la Gerencia Administrativa de la Municipalidad Provincial de Tumbes, 2019. Su metodología tuvo enfoque cuantitativo, tipo básico, correlacional, transversal diseño no experimental; instrumento el cuestionario. Su población y muestra estuvo conformada por 51 trabajadores administrativos. Los resultados obtenidos mostraron los valores $RHO = .262$ y $P = .063$. Se concluyó, no existe relación entre el control interno y la gestión administrativa en la gerencia administrativa de la Municipalidad con sus respectivas dependencias. (p. 8)

Control Interno

Teoría del control interno

Flores (2022)

La teoría del control interno indica que, “proviene de concepciones del pensamiento europeo continental sobre la Contabilidad y las prácticas de control que estaban reglamentadas en el marco legal que reglamentaba a las instituciones, el control de negocios y en el campo judicial”, siendo su objetivo es salvaguardar y preservar los bienes de la empresa, evitar

desembolsos indebidos y seguridad de que no contraer obligaciones sin autorización. Además, la teoría proporciona a la administración la seguridad de que los informes contables son dignos de crédito, para tomar decisiones en beneficio de la entidad, asegurando el uso de los recursos de manera eficiente con autorización de la alta gerencia de la entidad en su distribución y procedimientos del caso. (p. 47)

Gonzales (2022)

La teoría del control interno describe un conjunto de estándares, procesos y estructuras que proporcionan la base para llevar a cabo el control interno en toda la organización, es decir, el objetivo del control interno es un conjunto de actividades entrelazadas que se superponen a los procedimientos operativos normales de una organización, con la intención de salvaguardar los activos, minimizar los errores y garantizar que las operaciones se lleven a cabo de manera aprobada. Además, que el control interno de una empresa consiste en las políticas y procedimientos establecidos para proporcionar una seguridad razonable de que se alcanzarán los objetivos específicos de la entidad, de acuerdo a la planificación de actividades por cada dependencia de la entidad. (p. 6 – 7)

Control interno

De acuerdo con la Junta de Normas Internacionales de Contabilidad, el IASB (International Accounting Standards Board) según lo citado por Yanqui (2021), señala:

El Informe COSO es un documento que contiene las principales directivas para la implantación, gestión y control de un sistema de control; debido a la gran aceptación de la que ha gozado, desde su publicación en 1992, el Informe Coso se ha convertido en el estándar de referencia. Existen en la actualidad dos versiones del Informe Coso. La versión del 1992 y la versión del 2004, que incorpora las exigencias de ley Sarbanes Oxley a su modelo. (p. 21)

Amaru (2021)

El Control Interno es un proceso continuo, dinámico e integral de gestión, efectuado por el titular, funcionarios y servidores de la entidad, diseñado para enfrentar los riesgos y dar seguridad razonable de que se alcancen los objetivos institucionales. De esta manera el Control Interno ayuda a formar un buen ambiente de trabajo y por consiguiente mayor rendimiento, tanto en las actividades laborales del personal, como de la entidad de acuerdo con los lineamientos establecidos en sus instrumentos de gestión. (p. 16)

Guillen (2021)

El control interno es una herramienta de gestión, comprende el plan de organización y todos los métodos y procedimientos que en forma coordinada se adoptan o se implementan en las entidades dentro de un proceso que se implementa por la dirección, gerencia y el personal administrativo, para la custodia y protección de sus activos de la eficiencia en sus operaciones, promoviendo el mayor grado de rentabilidad, mediante políticas y disposiciones acordes con la buena marcha institucional. (p. 35 – 36)

Ambiente de control

Organización interna: Según Carazas (2022)

La organización interna resulta ser la base de una entidad, e incide en el pensamiento de los colaboradores respecto a la importancia del control, siendo el conjunto de la normativa existente, los procesos que se realizan, que aunados son la base para que el proceso de Control Interno sea el más adecuado, siendo los principios que están basados en la integridad, la ética, la supervisión de las tareas y la organización. (p. 8)

Características éticas: De acuerdo con Luza y Valer (2020)

Las características éticas comprenden “los principios de integridad y valores éticos que deben regir en la entidad, los parámetros que permitan las tareas de supervisión, la estructura organizativa alineada a objetivos, el proceso para atraer, desarrollar y retener a personal competente y el rigor en torno a las medidas de desempeño, incentivos y recompensas”. (p. 34)

Idoneidad profesional: Al respecto, Baca y Palomino (2019)

Definen la idoneidad profesional como el entorno organizacional favorable al ejercicio de buenas prácticas, valores, conductas y reglas apropiadas, para sensibilizar a los miembros de la entidad y generar una cultura de control interno, donde estas prácticas, valores, conductas y reglas apropiadas contribuyen al establecimiento y fortalecimiento de políticas y procedimientos de control interno. (p. 23)

Evaluación de riesgo

Percepción de riesgos: Según Perea y Valdivia (2022)

Define que una percepción de riesgos es una mirada minuciosa a su lugar de trabajo para identificar aquellas cosas, situaciones, procesos, etc. que pueden causar daño, particularmente a las personas, después de realizar la identificación, analiza y evalúa la probabilidad y la gravedad del riesgo, cuando se toma esta determinación, puede decidir qué medidas deben implementarse para eliminar o controlar. (p. 17 – 18)

Caracterización de Riesgos: De acuerdo con Aponte y Guillen (2021)

Los criterios que competen a la evaluación de riesgo, comprenden los procedimientos técnicos coherentes con el análisis de riesgos, permitiendo el cálculo y control de los mismos, mediante la identificación de las circunstancias de peligro y vulnerabilidad, exhortando las medidas preventivas en los posibles desastres. (p. 29)

Actividades de control

Desempeño Laboral: Según Acosta (2023)

El desempeño laboral son los procedimientos y procesos que ayudan a garantizar que se lleve a cabo la respuesta de la administración para reducir los riesgos y vulnerabilidades identificados. Dicho de otra manera, tomadas para minimizar el riesgo. Los controles internos pueden ser preventivos o de detección. (p. 23)

Conciliaciones periódicas: Como expresa Chomba (2022)

Las conciliaciones periódicas permitan detectar anomalías en sus procesos, los colaboradores dedican su permanencia a cumplir con sus funciones en forma aislada pero no escrita en algún documento interno, estos aspectos sin duda son determinantes en la sostenibilidad de la empresa. (p. 58 – 59)

Información y comunicación**Información objetiva:** Como señala Ordenez (2022)

La información objetiva dentro de las organizaciones sin sistemas de procesamientos de datos adecuados, tales como los sistemas contables, el sistema de estadísticas y el sistema para la gestión operativa, los cuales permiten el procesamiento de toda la información de la organización en el tiempo adecuado para generar los reportes oportunos. (p. 38)

Comunicación interna: De acuerdo con Marin y Romero (2021)

La comunicación interna debe estar esquematizados en todo el ente y se encargan de atender a uno o más objetivos. Asimismo, para poder controlar una entidad es necesario la toma de decisiones, para ello necesitamos de información real y confiable, una parte de la información se encuentra en los estados financieros que es incuestionable su aporte. (p. 15)

Comunicación externa: De acuerdo con Mejía (2020)

Se refiere a la relación directa que tienen los encargados de la empresa con los colaboradores en la comunicación donde puedan ser informados de algunas deficiencias existentes dentro de la entidad, donde son los datos que se intercambian entre dos o más individuos mediante la comunicación y sirve para asistir a el control interno. (p. 32 – 33)

Supervisión**Monitoreo periódico:** Según Ramos y Castillo (2022)

El monitoreo periódico debe conducir a la identificación de medidas de control vulnerables, inadecuadas o innecesarias para facilitar el apoyo a las decisiones, fortalecer e implementar la gestión, esta evaluación se puede realizar de tres formas. Mientras realiza las actividades del día a día en los diferentes niveles de la organización. (p. 20)

Seguimiento correctivo: Como señala Pizango (2021)

Es responsabilidad de los directivos de la empresa efectuar las revisiones y monitoreos a los procesos y actividades de manera que cualquier deficiencia se puede corregir a tiempo, con el propósito de mantener un nivel adecuado y no perder su eficacia, eficiencia y economía; por ello, se requiere verificar, controlar y supervisar las acciones. (p. 49)

Autocontrol: De acuerdo con Ynga (2020)

Este último componente del modelo de control interno presentado comprendió realizar una evaluación para de cierta manera validar que la información haya sido entendida por el personal, donde esto es para medir a través de calificaciones y poder realizar seguimiento si los mecanismos de control están marchando adecuadamente. (p. 35)

Gestión de abastecimientos

La teoría de la gestión de abastecimientos

Mayuri (2023)

La teoría de la gestión de abastecimientos, “comenzó durante la segunda guerra mundial, cuando las fuerzas armadas carecían de un método para entregar armas, ropa y alimentos a los necesitados, la necesidad de transportar y almacenar alimentos y materiales era fundamental para las empresas”, su estudio es como una actividad empresarial a lo que antes se conocía como distribución, en ese sentido, la teoría se refiere al flujo eficiente de bienes e información desde el proveedor hasta su procesamiento y entrega al consumidor final. (p. 32 – 33)

Velasquez y Tucto (2023)

La teoría de la gestión logística se estudia una parte de la cadena de suministro encargada de planificar, gestionar y controlar el flujo y almacenamiento de los bienes, los servicios y la información generada, desde el punto de origen hasta el de consumo, con el objetivo de satisfacer la demanda de los consumidores, en la actualidad establecen que el contexto de las organizaciones y la globalización actual han dinamizado la evolución de los conocimientos relacionados con la investigación, el análisis y la comprensión de las operaciones logísticas. (p. 8 – 9)

Gestión de abastecimientos

Cruz y D'Anglés (2022)

La gestión logística tiene como objetivo principal satisfacer la demanda al menor coste y en las mejores condiciones de calidad, como aquel conjunto de actividades involucradas en una empresa con relación a la logística, enfocada en variables de: costo, tiempo, cantidad, calidad y localización en la planificación de actividades. (p. 27)

Peláez y Tapia (2021)

La gestión logística indica que es un proceso integrador que optimiza el flujo de materiales y suministros a través de la organización y el manejo de sus operaciones, hasta llegar al cliente de manera eficaz, por su parte, la define como la administración efectiva de los procesos logísticos para atender los requerimientos de los clientes, para optimizar los recursos necesarios en las diferentes etapas de la cadena de suministro. (p. 20)

Tello (2020)

La gestión logística consiste en la administración de los flujos logísticos de su empresa, aquellos que envuelven las actividades relacionadas a la producción de mercaderías o a la compra de productos, al almacenamiento y a la distribución de las mercaderías, estas operaciones exigen cuidados especiales del administrador y su equipo. (p. 15)

Plan anual de contrataciones

Aprobación del PAC: Según Reyes (2023)

La aprobación del instrumento de gestión PAC “sirve para la programación, difusión, evaluación y ejecución de las contrataciones de bienes, servicios, consultorías, ejecución de obras que realizará una entidad en el transcurso de un periodo de su ejercicio en el cumplimiento de sus objetivos y metas” que se encuentran previstos en cada instrumento de gestión. (p. 15)

Publicación del PAC: De acuerdo con Anyarín (2022)

Plantea que la publicación del PAC comprende el procedimiento para revelar las compras de bienes o contratación de servicios durante un ejercicio fiscal, de forma tal que, durante el proceso de determinación de necesidades, cada área de la entidad sustente de forma técnica el uso y finalidad pública de todo aquello que necesita para cumplir objetivos. (p. 14)

Modificación del PAC: Según Guillen y Zavaleta (2019)

El Plan Anual de Contrataciones como herramienta de gestión logística puede modificarse evaluando las necesidades de bienes, servicios y obras que la entidad va a necesitar para cumplir su propósito. Todas las organizaciones sujetas a la Ley de Contrataciones del Estado, sea el decreto legislativo N°1017 o la ley N°30225, tienen el deber de reconocer la información de su plan anual de contrataciones. (p. 14)

Adquisiciones

Requerimiento: Como plantea Mendoza (2022)

El requerimiento se define como los procesos necesarios para comprar o adquirir productos, servicios o resultados que es preciso obtener fuera del equipo del proyecto, las adquisiciones incluyen los procesos de gestión y de control requeridos para desarrollar y administrar acuerdos tales como contratos, órdenes de compra y memorandos de acuerdo. (p. 36)

Certificación Presupuestal: Según León (2021)

La certificación presupuestal tiene como objeto dar fe que cuentan con el recurso necesario para las inversiones públicas y promover un enfoque basado en la eficiencia en la adquisición de bienes, servicios y obras para que se apliquen correctamente, a tiempo, al mejor precio y calidad. Permiten alcanzar los objetivos institucionales y tienen un impacto positivo en las mejores condiciones de vida de los ciudadanos. (p. 22)

Documentos fuentes: De acuerdo con Echevarría y Taipe (2020)

Los documentos fuentes reflejan el proceso por el cual una entidad adquiere bienes y/o servicios con operaciones de compra y venta; una adquisición puede ser amistosa, en consecuencia, la sociedad absorbida coopera en el trato, las adquisiciones tienen el beneficio de permitir a una empresa agrandar sus operaciones sin la necesidad de crear otras empresas en tal contexto. (p. 27)

Distribución logística

Inventarios: según Lopa (2021)

Los inventarios se definen a los productos necesarios para sus operaciones, también se puede definir como la gestión del uso de los materiales de manera eficiente y, para ello, se debe conocer los planes de producción, los tipos de materiales a utilizar, las cantidades y los momentos de uso para planificar el flujo de dichos materiales. (p. 18)

PECOSAS: Como plantea Iturrizaga (2020)

La PECOSA se define como el instrumento que refleja la salida de bienes en un espacio físico, provenientes de las adquisiciones, acerca de sus dimensiones en espacio a un mediano o largo plazo las cuales se originan con gran cantidad de trámites administrativos, transbordos, almacenamientos en ruta, etc., vinculados con el sistema de gestión gubernamental.

Documento de conformidad: De acuerdo con Hurtado (2019)

Es el documento que se encarga de dirigir la información del ingreso a los productos a los almacenes para su distribución, de este modo, la logística consiste en el tratamiento integrado de los procesos de almacenamiento, producción, distribución y el servicio al cliente. (p. 24 – 25)

III. MATERIALES Y MÉTODOS

3.1. Formulación de la hipótesis y definición de las variables

3.1.1. Formulación de la hipótesis

a) Hipótesis general

El control interno se relaciona significativamente con la gestión de abastecimientos en la Municipalidad Distrital de Corrales, años 2021 al 2023.

b) Hipótesis específicas

1. El componente ambiente de control se relaciona significativamente con la gestión de abastecimientos en la Municipalidad Distrital de Corrales, años 2021 al 2023.
2. El componente evaluación de riesgo se relaciona significativamente con la gestión de abastecimientos en la Municipalidad Distrital de Corrales, años 2021 al 2023.
3. El componente actividades de control se relaciona significativamente con la gestión de abastecimientos en la Municipalidad Distrital de Corrales, años 2021 al 2023.
4. El componente información y comunicación se relaciona significativamente con la gestión de abastecimientos en la Municipalidad Distrital de Corrales, años 2021 al 2023.
5. El componente supervisión se relaciona significativamente con la gestión de abastecimientos en la Municipalidad Distrital de Corrales, años 2021 al 2023.

3.1.2. Variables

a) Variable 1: Control interno

Definición conceptual

El Control Interno se define como el proceso continuo, dinámico e integral de gestión, efectuado por el titular, funcionarios y servidores de la entidad,

diseñado para enfrentar los riesgos y dar seguridad razonable de que se alcancen los objetivos institucionales. (Amaru, 2021, p. 16)

Definición operacional

La variable 1 control interno, fue medida con el siguiente dimensionamiento: 1. Ambiente de control, 2. Evaluación de riesgo, 3. Actividades de control, 4. Información y comunicación y 5. Supervisión. Se utilizará la técnica de encuesta y como instrumento se aplicará el cuestionario.

b) Variable 2: Gestión de abastecimientos

Definición conceptual

La gestión de abastecimientos consiste en satisfacer la demanda al menor coste y en las mejores condiciones de calidad, como aquel conjunto de actividades involucradas en una entidad con relación a su operatividad administrativa. (Cruz y D'Anglés, 2022, p. 27)

Definición operacional

La variable gestión logística, fue medida por las dimensiones: plan anual de contrataciones, adquisición logística y distribución logística, mediante la técnica encuesta y aplicando el instrumento cuestionario.

3.2. Tipo y diseño de la investigación

3.2.1. Tipo

Para el tipo de estudio, según Manterola et al. (2019) “En consideración a la conceptualización clásica de la palabra, medir representa designar números a sucesos, sus objetos según algunas reglas”, al respecto, la investigación es de tipo aplicada con diseño descriptivo - correlacional. Asimismo, contó con enfoque cuantitativo de acuerdo a la magnitud de investigación, con corte transversal, priorizando los procedimientos de datos confiables, precisos y oportunos (Hernandez-Sampieri y Mendoza, 2018).

3.2.2. Diseño de investigación

Se aplicó el diseño no experimental en la investigación, por cuanto “se trata de investigaciones que se ejecutan sin manipular de manera deliberada las variables y en las que solamente se visualizan los objetos de estudio en su ámbito natural para poder analizarlos” (Guevara et al., 2020).

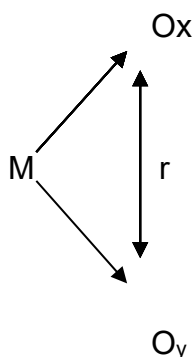

Donde:

M: Muestra de estudio

Ox: Control interno

Oy: Gestión de abastecimientos

r: Relación entre control interno y gestión de abastecimientos

3.3. Población y muestra

3.3.1. Población

Se constituyó por 84 trabajadores que forman parte de la Municipalidad Distrital de Corrales, según registro de personal en la subgerencia de recursos humanos. De acuerdo con Moreno (2021) sostiene que “la población o colectivo de estudio es un conjunto o grupo de casos, determinado, restringido y viable, que forma como referente para poder elegir la muestra que como objetivo consigue una serie de juicios predeterminados”.

3.3.2. Muestra

Hadi et al. (2023) indican “La muestra de investigación es el grupo de individuos o elementos seleccionados de una población para ser estudiados y los resultados obtenidos de la muestra se utilizan para hacer inferencias o generalizaciones sobre la población” (p. 77). Al respecto, en la investigación la muestra comprendió toda la población, compuesta por 84 colaboradores administrativos de la Municipalidad Distrital de Corrales.

Criterios de inclusión

Se incluyeron a los servidores nombrados y contratados de las áreas de abastecimiento, presupuesto, contabilidad, tesorería y administración de la Municipalidad Distrital de Corrales, de manera que la investigación comprendió la aplicación de instrumentos en sus variables de estudio para los colaboradores de la unidad de análisis.

Criterios de exclusión

No se aplicó exclusión de ningún servidor municipal, por cuanto se trabajó con toda la población, significando una muestra poblacional; en tal sentido todas las áreas administrativas participaron en la aplicación de los instrumentos de estudio por cada variable.

3.4. Métodos, técnicas e instrumentos de recolección de datos

3.4.1. Métodos

Método inductivo

En el presente método, se aplicó el análisis de encuestas mediante la recolección de información, asimismo la aplicación de la observación en el desarrollo del estudio, con el fin de obtener datos sobre el control interno en la Municipalidad Distrital de Corrales, considerando reunir toda la base de datos que sea posible, para reflejar su relación con la gestión logística, años 2021 al 2023. (Romero et al., 2021)

Método descriptivo

A través del método descriptivo, se aplicó un sistema de actividades que permitió recopilar, organizar, presentar, analizar y resumir los resultados de las observaciones, mostrando con detalle la información sistematizada del control interno en sus parámetros de cada ítem y simultáneamente de la gestión logística en la Municipalidad Distrital de Corrales, años 2021 al 2023. (Huacchillo, 2021)

3.4.2. Técnicas e instrumentos

Técnica:

Encuesta

La técnica de encuesta, metodológicamente permitió aplicar el cuestionario de forma personalizada a los trabajadores de las áreas establecidas de la unidad de análisis, en la cual se precisaron las interrogantes que mantienen relación y relevancia con lo que se persigue en el presente estudio (Arias y Covinos, 2021).

Instrumento

Cuestionario

Instrumento en el cual se establecieron las interrogantes que se vinculan a nivel de cada variable del presente estudio, las mismas que se aplicaron a todos los trabajadores comprendidos en las oficinas de abastecimiento, presupuesto, contabilidad, tesorería y administración de la comuna distrital de Corrales (Manterola et al., 2019).

Al respecto, se aplicaron dos cuestionarios, el primero por la variable control interno y el segundo por la variable gestión de abastecimientos con autoría de los tesisistas por cada dimensión e indicadores establecidos en la metodología a través de la escala de liker denotada con la valoración 1 nunca, 2 casi nunca, 3 algunas veces, 4 casi siempre y 5 siempre.

3.4.3. Validación y confiabilidad del instrumento.

Confiabilidad

Control interno	
Estadísticas de fiabilidad	
Alfa de Cronbach	
0.790	15

Gestión de Abastecimientos	
Estadísticas de fiabilidad	
Alfa de Cronbach	
0.786	9

De acuerdo con los resultados obtenidos en el Alfa de Cronbach se refleja que para el instrumento cuestionario de la variable control interno su resultado reflejó un coeficiente de 0.790 y para la variable gestión de abastecimientos un coeficiente de 0.786 lo cual significa para ambos instrumentos una confiabilidad alta y favorable. Los resultados de confiabilidad por constructo e ítems son parte de los anexos.

Validación

La validación de los instrumentos que se aplicaron en el presente trabajo, estuvo a cargo de juicios de expertos especialistas en el tema de estudio, quienes validaron los criterios establecidos a nivel de variables, dimensiones, indicadores e ítems (Arias y Covinos, 2021).

3.4.4. Procesamiento de datos

Para la recolección de datos, tomando en cuenta a Sánchez et al. (2018), se aplicó el cuestionario como instrumento que contiene los ítems por cada indicador en función de la técnica encuesta, lo cual permitió cuantitativamente establecer métodos descriptivos a través de la organización, resumen, análisis y presentación de los datos obtenidos mediante las observaciones.

Con la información proveniente de la recolección de datos, se analizó estadísticamente en cuadros que reflejen los resultados necesarios en la determinación de la información relevante, mediante las actividades relacionadas y así poder identificar y evaluar la relación del control interno y la gestión logística en la Municipalidad Distrital de Corrales, años 2021 al 2023.

Según la información que se obtuvo en la etapa de ejecución de la metodología prevista, se procesó en el aplicativo Microsoft Excel; para presentar cada resultado se aplicó el uso de tablas y figuras denotando el sistema de análisis descriptivo y análisis inferencial; para la comprobación de hipótesis se procedió mediante la prueba de correlación R de Pearson.

IV. RESULTADOS Y DISCUSIÓN

4.1. Análisis descriptivo

Tabla 1:

Variable Control Interno

Niveles	f	%
Bajo	-	-
Regular	37	44%
Alto	47	56%
Total	84	100%

Figura 1:

Variable Control Interno

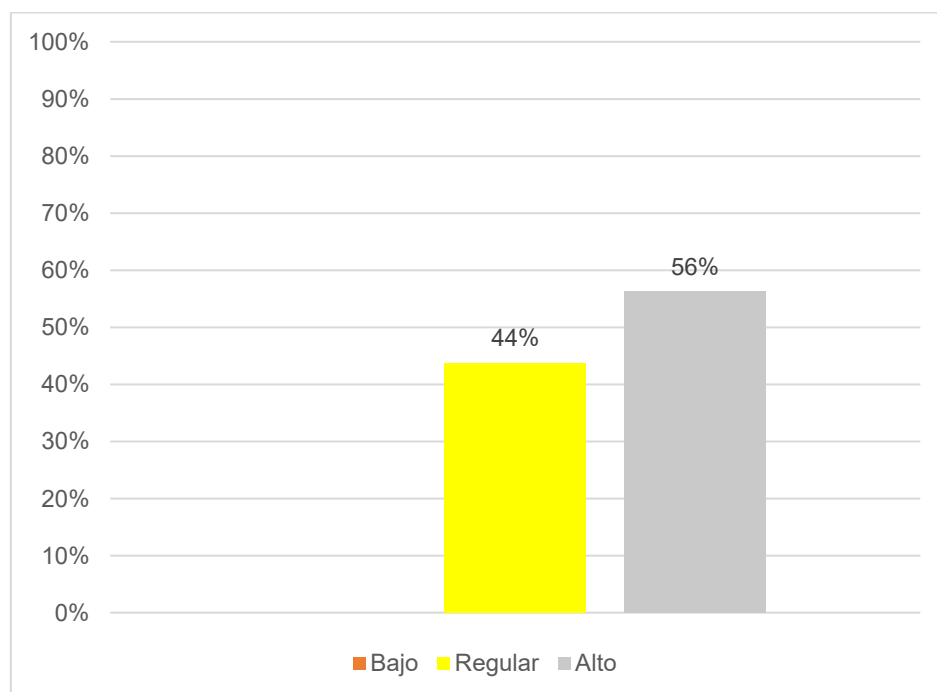

Nota. Los resultados de Tabla 1 y Figura 1 muestran que la mayoría de los trabajadores, un 56%, evalúan el nivel de control interno como alto, mientras que un 44% lo califica como regular. No se registran evaluaciones en el nivel bajo, lo que sugiere que el control interno en la Municipalidad Distrital de Corrales es percibido como adecuado o elevado.

Tabla 2:

Dimensión Ambiente de Control

Niveles	f	%
Bajo	-	-
Regular	32	38%
Alto	52	63%
Total	84	100%

Figura 2:

Dimensión Ambiente de Control

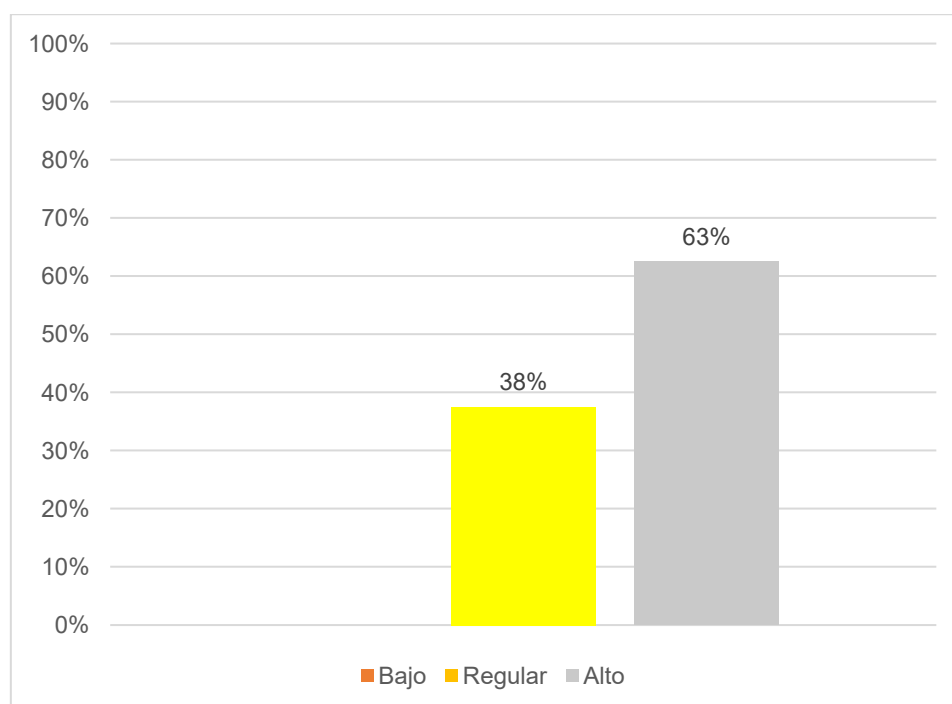

Nota. Los resultados de Tabla 2 y Figura 2 muestran que el 63% de los trabajadores perciben el ambiente de control como alto, mientras que el 38% lo califica como regular. No se registran evaluaciones en el nivel bajo. Esto indica que la mayoría considera que el ambiente de control en la Municipalidad Distrital de Corrales es favorable.

Tabla 3:

Dimensión Evaluación de Riesgos

Niveles	f	%
Bajo	10	13%
Regular	32	38%
Alto	42	50%
Total	84	100%

Figura 3:

Dimensión Evaluación de Riesgos

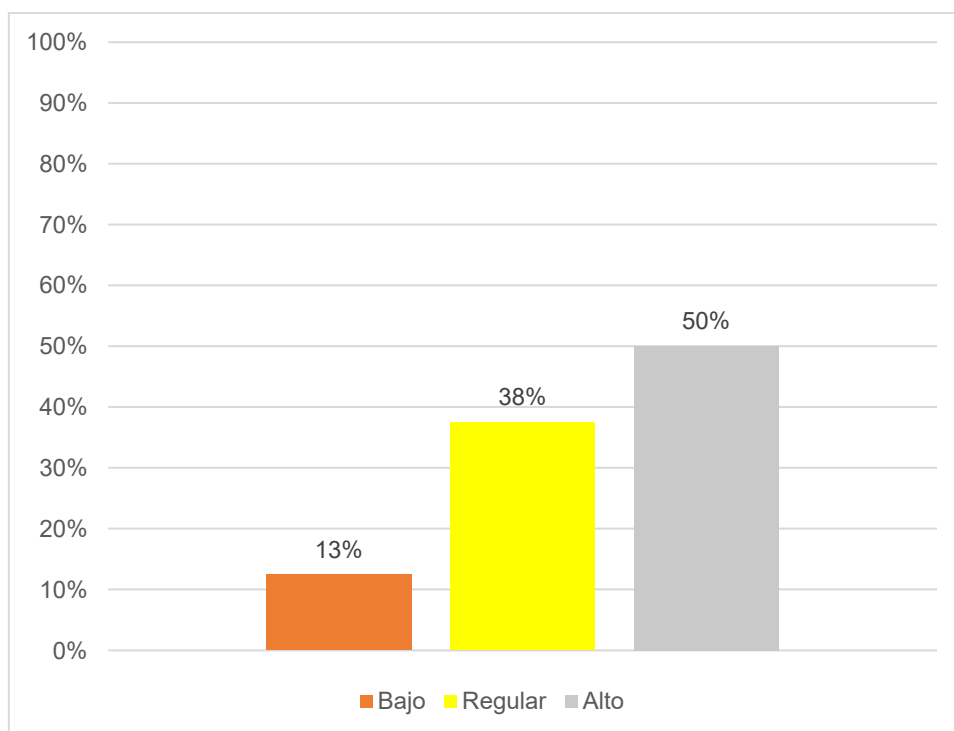

Nota. Los resultados de Tabla 3 y Figura 3 muestran que el 50% de los trabajadores perciben la evaluación de riesgos como alta, el 38% como regular y el 13% como baja. Esto sugiere que, aunque la mitad considera adecuada la evaluación de riesgos en la Municipalidad Distrital de Corrales, existe una porción que ve áreas de mejora en este aspecto.

Tabla 4:

Dimensión Actividades de Control

Niveles	f	%
Bajo	-	-
Regular	57	69%
Alto	26	31%
Total	84	100%

Figura 4:

Dimensión Actividades de Control

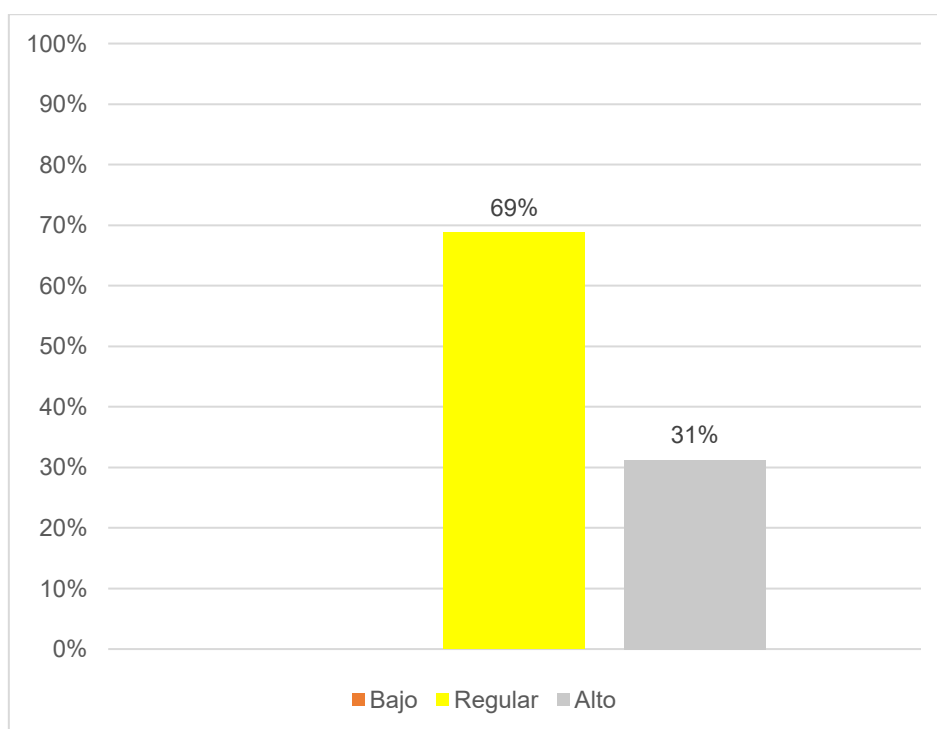

Nota. Los resultados de Tabla 4 y Figura 4 muestran que el 69% de los trabajadores evalúan las actividades de control como regulares, mientras que el 31% las considera altas. No se registran evaluaciones en el nivel bajo. Esto indica que, aunque la mayoría percibe un nivel aceptable en las actividades de control, hay margen para fortalecerlas en la Municipalidad Distrital de Corrales.

Tabla 5:

Dimensión Información y Comunicación

Niveles	f	%
Bajo	-	-
Regular	42	50%
Alto	42	50%
Total	84	100%

Figura 5:

Dimensión Información y Comunicación

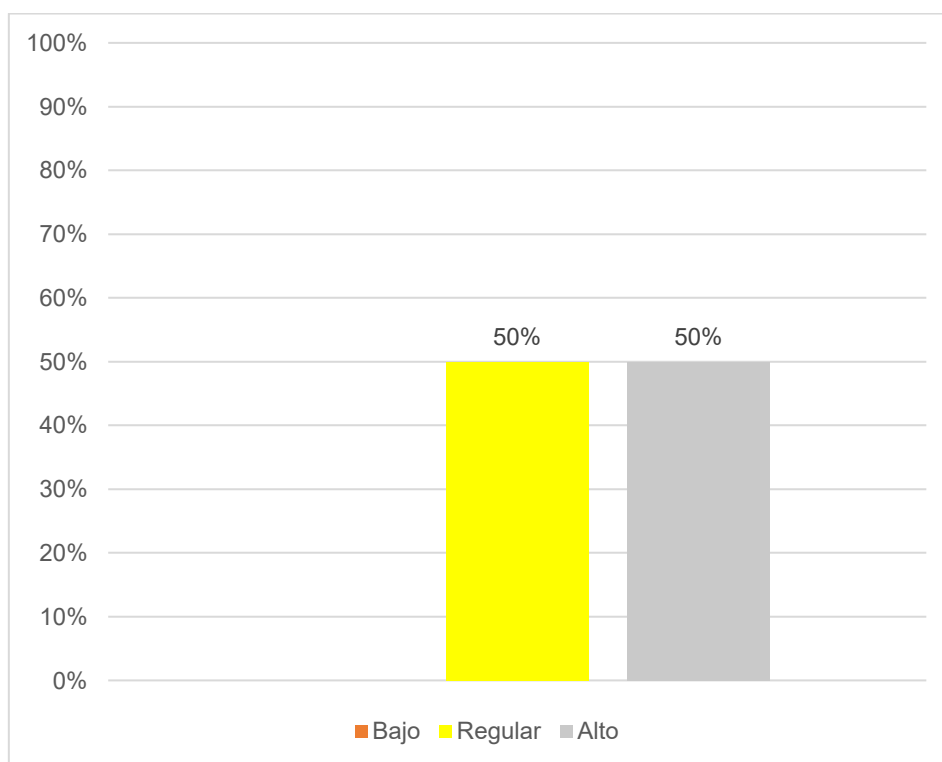

Nota. Los resultados de Tabla 5 y Figura 5 muestran que el 50% de los trabajadores perciben la dimensión de información y comunicación como regular, y el otro 50% como alta, sin evaluaciones en el nivel bajo. Esto sugiere que hay una percepción equilibrada respecto a la efectividad de la información y comunicación en la Municipalidad Distrital de Corrales, con oportunidades para mejorar su nivel en la institución.

Tabla 6:

Dimensión Supervisión

Niveles	f	%
Bajo	5	6%
Regular	37	44%
Alto	42	50%
Total	84	100%

Figura 6:

Dimensión Supervisión

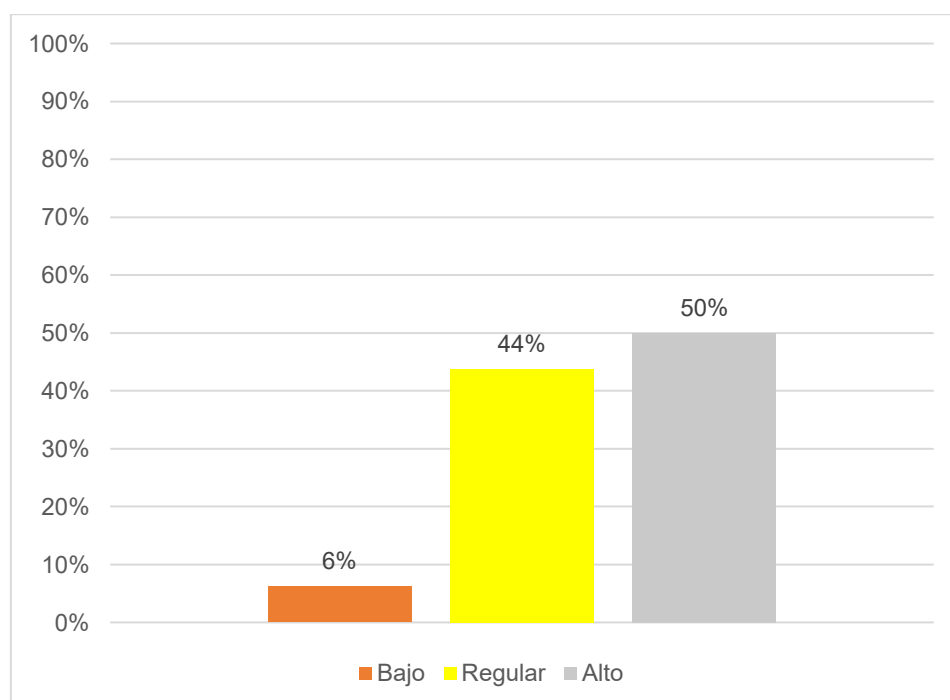

Nota. Los resultados de Tabla 6 y Figura 6 muestran que el 50% de los trabajadores perciben la supervisión como alta, el 44% como regular y un 6% como baja. Esto indica que, aunque la mayoría considera adecuada la supervisión en la Municipalidad Distrital de Corrales, existe una pequeña proporción que percibe áreas de mejora en este aspecto.

Tabla 7:

Variable Gestión de abastecimientos

Niveles	f	%
Bajo	-	-
Regular	-	-
Alto	84	100%
Total	84	100%

Figura 7:

Variable Gestión de abastecimientos

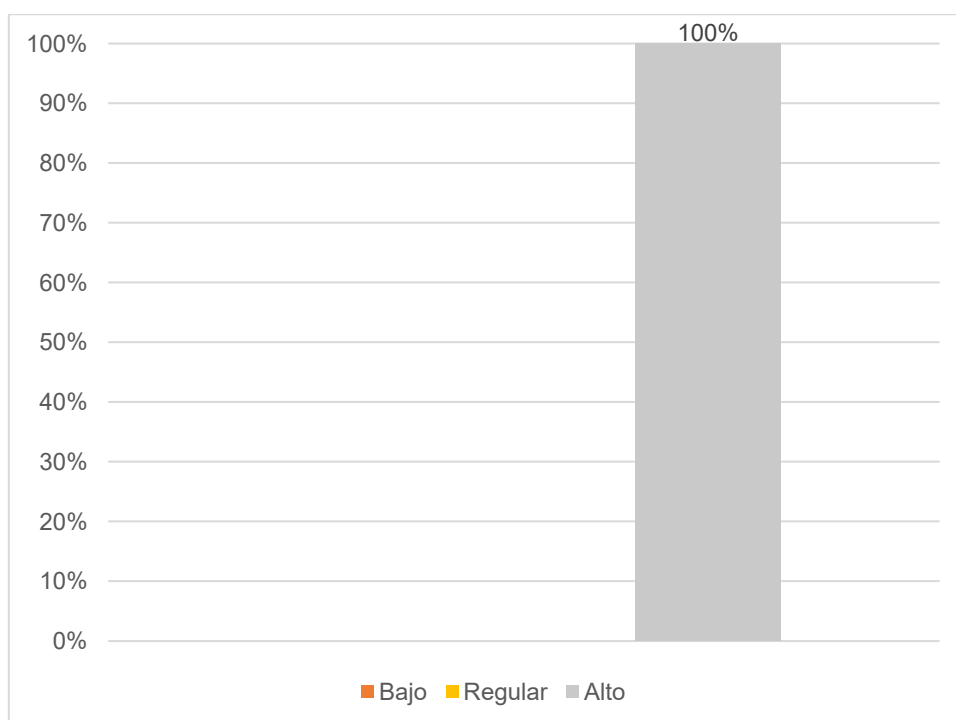

Nota. Los resultados de Tabla 7 y Figura 7 muestran que el 100% de los trabajadores califican la gestión de abastecimientos como alta, sin evaluaciones en los niveles bajo o regular. Esto refleja una percepción positiva unánime sobre la efectividad de la gestión de abastecimientos en la Municipalidad Distrital de Corrales.

Tabla 8:

Dimensión Plan anual de contrataciones PAC

Niveles	f	%
Bajo	-	-
Regular	26	31%
Alto	58	69%
Total	84	100%

Figura 8:

Dimensión Plan anual de contrataciones PAC

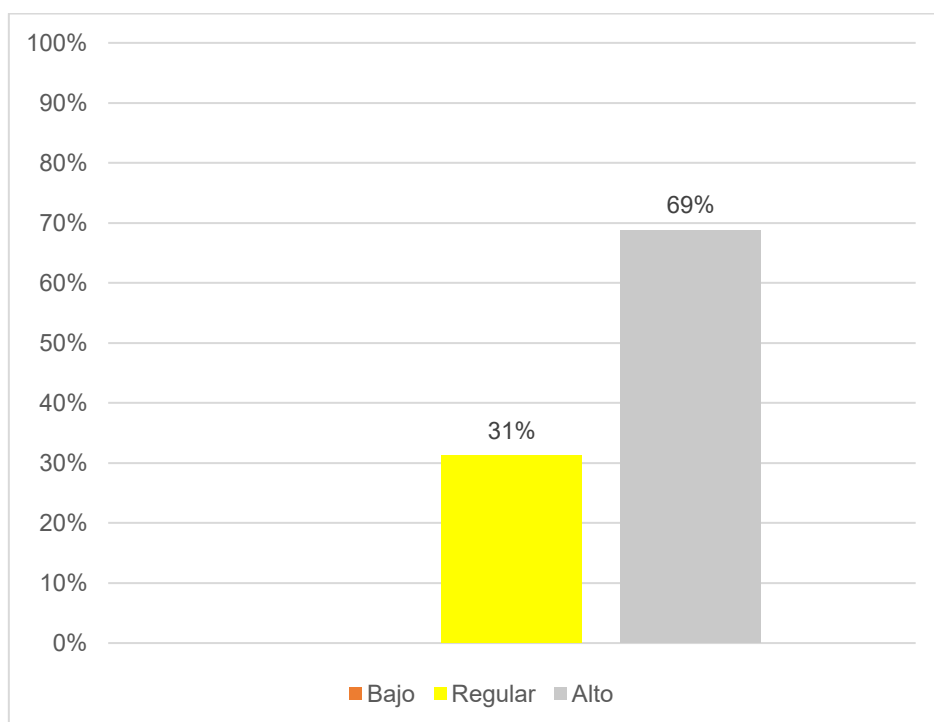

Nota. Los resultados de Tabla 8 y Figura 8 muestran que el 69% de los trabajadores perciben el PAC como alto, mientras que el 31% lo califica como regular. No se registran evaluaciones en el nivel bajo. Esto indica que, en general, existe una percepción positiva sobre la efectividad del PAC en la Municipalidad Distrital de Corrales, aunque algunos consideran que podría mejorarse.

Tabla 9:

Dimensión Adquisiciones

Niveles	f	%
Bajo	-	-
Regular	5	6%
Alto	79	94%
Total	84	100%

Figura 9:

Dimensión Adquisiciones

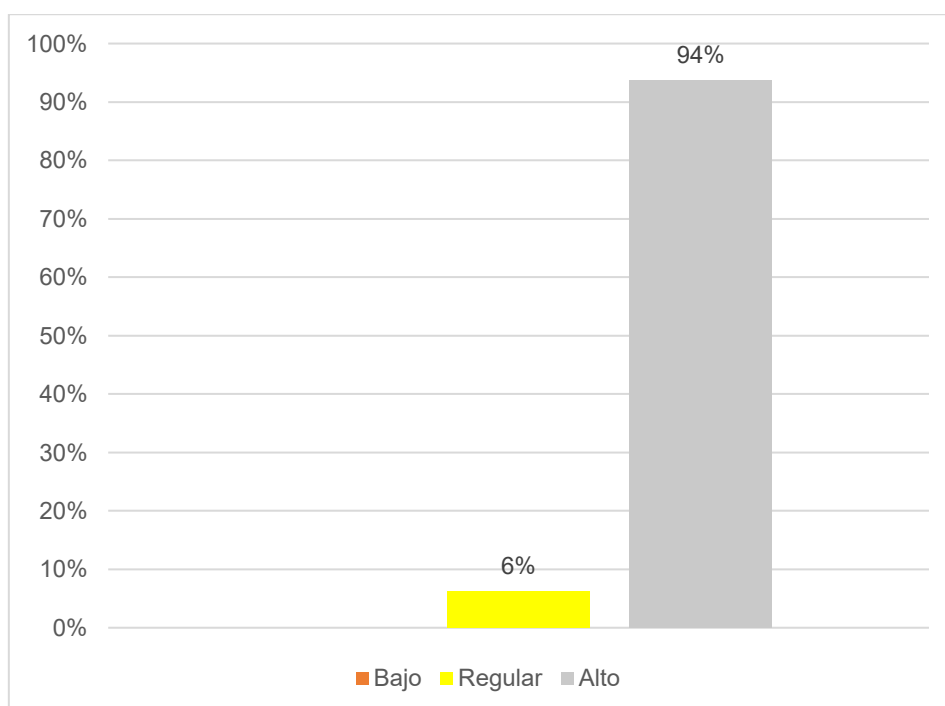

Nota. Los resultados de Tabla 9 y Figura 9 muestran que el 94% de los trabajadores perciben las adquisiciones como altas, mientras que un 6% las considera regulares. No se registran evaluaciones en el nivel bajo. Esto sugiere una valoración ampliamente positiva sobre el proceso de adquisiciones en la Municipalidad Distrital de Corrales.

Tabla 10:

Dimensión Distribución logística

Niveles	f	%
Bajo	-	-
Regular	10	13%
Alto	74	88%
Total	84	100%

Figura 10:

Dimensión Distribución logística

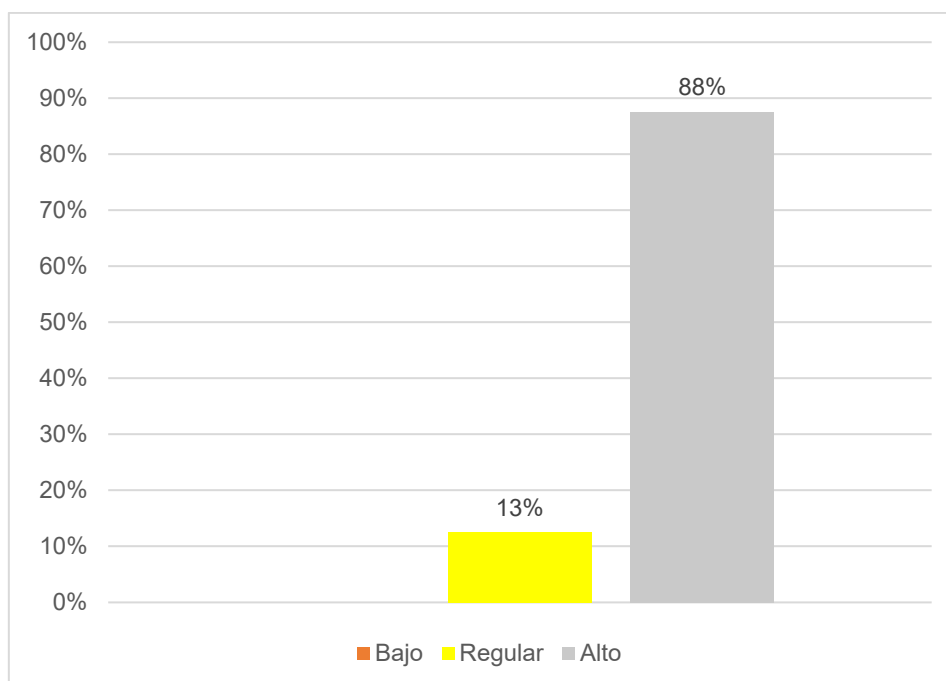

Nota. Los resultados de Tabla 10 y Figura 10 muestran que el 88% de los trabajadores perciben la distribución logística como alta, mientras que un 13% la califica como regular. No se registran evaluaciones en el nivel bajo. Esto indica una valoración predominantemente positiva sobre la distribución logística en la Municipalidad Distrital de Corrales, aunque algunos ven margen para mejoras.

4.2. Análisis correlacional

Objetivo general:

Determinar la relación del control interno con la gestión de abastecimientos en la Municipalidad Distrital de Corrales, años 2021 al 2023.

Tabla 11:

Correlación entre control interno y gestión de abastecimientos

Correlaciones			
		Control interno	Gestión de abastecimientos
Control interno	Coefficiente R de Pearson	1	,695**
	P valor		0.000
	N	84	84
Gestión de abastecimientos	Coefficiente R de Pearson	,695**	1
	P valor	0.000	
	N	84	84

** . La correlación es significativa en el nivel 0,01 (bilateral).

Nota.

Los resultados muestran el p valor $< 0,01$ (alfa), con lo cual se acepta la hipótesis de investigación; en esa línea se refleja la evidencia estadística suficiente para afirmar que el control interno está relacionado directa y significativamente con la gestión de abastecimientos en la Municipalidad Distrital de Corrales, años 2021 al 2023. Además, se logró determinar el coeficiente de correlación de Pearson = 0.695 indicando una relación positiva, significativa y alta.

Objetivo específico 1:

Establecer la relación del componente ambiente de control con la gestión de abastecimientos en la Municipalidad Distrital de Corrales, años 2021 al 2023.

Tabla 12:

Correlación entre ambiente de control y gestión de abastecimientos

		Ambiente de control	Gestión de abastecimientos
	Coefficiente R de Pearson	1	,672**
Ambiente de control	P valor		0.000
	N	84	84
	Coefficiente R de Pearson	,672**	1
Gestión de abastecimientos	P valor	0.000	
	N	84	84

** . La correlación es significativa en el nivel 0,01 (bilateral).

Nota.

Los resultados muestran el p valor $< 0,01$ (alfa), con lo cual se acepta la hipótesis de investigación; en esa línea se refleja la evidencia estadística suficiente para afirmar que el ambiente de control está relacionado directa y significativamente con la gestión de abastecimientos en la Municipalidad Distrital de Corrales, años 2021 al 2023. Además, se logró determinar el coeficiente de correlación de Pearson = 0.672 indicando una relación positiva, significativa y alta.

Objetivo específico 2:

Identificar la relación del componente evaluación de riesgo con la gestión de abastecimientos en la Municipalidad Distrital de Corrales, años 2021 al 2023

Tabla 13:

Correlación entre evaluación de riesgo y gestión de abastecimientos

Correlaciones			
		Evaluación de riesgo	Gestión de abastecimientos
Evaluación de riesgo	Coefficiente R de Pearson	1	,685**
	P valor		0.000
	N	84	84
Gestión de abastecimientos	Coefficiente R de Pearson	,685**	1
	P valor	0.000	
	N	84	84

** . La correlación es significativa en el nivel 0,01 (bilateral).

Nota.

Los resultados muestran el p valor $< 0,01$ (alfa), con lo cual se acepta la hipótesis de investigación; en esa línea se refleja la evidencia estadística suficiente para afirmar que la evaluación de riesgo está relacionada directa y significativamente con la gestión de abastecimientos en la Municipalidad Distrital de Corrales, años 2021 al 2023. Además, se logró determinar el coeficiente de correlación de Pearson = 0.685 indicando una relación positiva, significativa y alta.

Objetivo específico 3:

Analizar la relación del componente actividades de control con la gestión de abastecimientos en la Municipalidad Distrital de Corrales, años 2021 al 2023.

Tabla 14:

Correlación entre actividades de control y gestión de abastecimientos

Correlaciones			
		Actividades de control	Gestión de abastecimientos
Actividades de control	Coefficiente R de Pearson	1	,664**
	P valor		0.000
	N	84	84
Gestión de abastecimientos	Coefficiente R de Pearson	,664**	1
	P valor	0.000	
	N	84	84

** . La correlación es significativa en el nivel 0,01 (bilateral).

Nota.

Los resultados muestran el p valor $< 0,01$ (alfa), con lo cual se acepta la hipótesis de investigación; en esa línea se refleja la evidencia estadística suficiente para afirmar que las actividades de control están relacionadas directa y significativamente con la gestión de abastecimientos en la Municipalidad Distrital de Corrales, años 2021 al 2023. Además, se logró determinar el coeficiente de correlación de Pearson = 0.664 indicando una relación positiva, significativa y alta.

Objetivo específico 4:

Indicar la relación del componente información y comunicación con la gestión de abastecimientos en la Municipalidad Distrital de Corrales, años 2021 al 2023.

Tabla 15:

Correlación entre información y comunicación con gestión de abastecimientos

Correlaciones			
		Información y comunicación	Gestión de abastecimientos
Información y comunicación	Coefficiente R de Pearson	1	,696**
	P valor		0.000
	N	84	84
Gestión de abastecimientos	Coefficiente R de Pearson	,696**	1
	P valor	0.000	
	N	84	84

** . La correlación es significativa en el nivel 0,01 (bilateral).

Nota.

Los resultados muestran el p valor $< 0,01$ (alfa), con lo cual se acepta la hipótesis de investigación; en esa línea se refleja la evidencia estadística suficiente para afirmar que la información y comunicación está relacionada directa y significativamente con la gestión de abastecimientos en la Municipalidad Distrital de Corrales, años 2021 al 2023. Además, se logró determinar el coeficiente de correlación de Pearson = 0.696 indicando una relación positiva, significativa y alta.

Objetivo específico 5:

Interpretar la relación del componente supervisión con la gestión de abastecimientos en la Municipalidad Distrital de Corrales, años 2021 al 2023

Tabla 16:

Correlación entre supervisión y gestión de abastecimientos

Correlaciones			
		Supervisión	Gestión de abastecimientos
Supervisión	Coefficiente R de Pearson	1	,673**
	P valor		0.000
	N	84	84
Gestión de abastecimientos	Coefficiente R de Pearson	,673**	1
	P valor	0.000	
	N	84	84

** . La correlación es significativa en el nivel 0,01 (bilateral).

Nota.

Los resultados muestran el p valor $< 0,01$ (alfa), con lo cual se acepta la hipótesis de investigación; en esa línea se refleja la evidencia estadística suficiente para afirmar que la supervisión está relacionada directa y significativamente con la gestión de abastecimientos en la Municipalidad Distrital de Corrales, años 2021 al 2023. Además, se logró determinar el coeficiente de correlación de Pearson = 0.673 indicando una relación positiva, significativa y alta.

4.3. Discusión de resultados

Respecto al objetivo general:

Determinar la relación del control interno con la gestión de abastecimientos en la Municipalidad Distrital de Corrales, años 2021 al 2023; en la presente investigación se encontró que el p valor es $< 0,01$ (alfa), con lo cual se acepta la hipótesis de investigación; en esa línea se refleja la evidencia estadística suficiente para afirmar que el control interno está relacionado directa y significativamente con la gestión de abastecimientos en la Municipalidad Distrital de Corrales, años 2021 al 2023. Además, se logró determinar el coeficiente de correlación de Pearson = 0.695 indicando una relación positiva, significativa y alta. De acuerdo con los resultados del objetivo general se vinculan con la teoría de control interno en función de los procedimientos inherentes al desarrollo operacional de cada área en los trámites administrativos y logísticos.

Por su parte, Huamani y Ruestas (2023):

Señalan que la correlación de Spearman entre "Control Interno" y "Gestión Logística" indica una relación moderadamente positiva, con un coeficiente de 0.675. Asimismo, se obtuvo una significancia de 0.001, que al ser menor a 0.05, permite aceptar la hipótesis general. Por consiguiente, concluyen que "existe una relación positiva entre el control interno y la gestión logística de la Municipalidad Distrital de Carabayllo en el año 2021".

En efecto, de acuerdo a los resultados del objetivo general es pertinente que en la entidad municipal de estudio se aplique el control interno a fin de salvaguardar la gestión de abastecimientos en bien de la operatividad institucional y cumplimiento de metas establecidas en la planificación de actividades y proyectos.

Respecto al objetivo específico 1

Establecer la relación del componente ambiente de control con la gestión de abastecimientos en la Municipalidad Distrital de Corrales, años 2021 al 2023; en el presente estudio se encontró que el p valor es $< 0,01$ (alfa), con lo cual

se acepta la hipótesis de investigación; en esa línea se refleja la evidencia estadística suficiente para afirmar que el ambiente de control está relacionado directa y significativamente con la gestión de abastecimientos en la Municipalidad Distrital de Corrales, años 2021 al 2023.

Además, se logró determinar el coeficiente de correlación de Pearson = 0.672 indicando una relación positiva, significativa y alta. En esa línea y según los resultados del objetivo específico 1 se vinculan con la teoría de control interno en función de los criterios establecidos para el componente ambiente de control como fortaleza de una adecuada organización estructural.

Por otro lado, Chiroque (2020):

Presenta resultados estadísticos de correlación obtenidos mediante la prueba no paramétrica de Spearman, con un coeficiente de correlación de 0.327, lo cual indica una correlación positiva débil, y un p-valor de 0.043, menor al valor crítico de 0.05. Por tanto, se acepta la hipótesis específica 1 del investigador, que afirma: "Existe una correlación significativa entre el ambiente de control y la gestión administrativa en la Gerencia Administrativa de la Municipalidad Provincial de Tumbes en 2019". Esto sugiere que un mejor ambiente de control contribuye a una gestión administrativa más eficaz en la institución evaluada.

Según los resultados del objetivo específico 1 la relación del ambiente de control con la gestión de abastecimientos de la municipalidad de estudio es pertinente mantener esta relación alta y significativa con la finalidad de mejorar cada día más buscando proteger el cumplimiento de las metas establecidas.

Respecto al objetivo específico 2

Identificar la relación del componente evaluación de riesgo con la gestión de abastecimientos en la Municipalidad Distrital de Corrales, años 2021 al 2023; se encontró que el p valor es $< 0,01$ (alfa), con lo cual se acepta la hipótesis de investigación; en esa línea se refleja la evidencia estadística suficiente

para afirmar que la evaluación de riesgo está relacionada directa y significativamente con la gestión de abastecimientos en la Municipalidad Distrital de Corrales, años 2021 al 2023. Además, se logró determinar el coeficiente de correlación de Pearson = 0.685 indicando una relación positiva, significativa y alta. Conforme con los resultados del objetivo específico 2 se vinculan con la teoría de control interno de acuerdo con cada procedimiento que se refleja en los riesgos asumidos institucionalmente con las previsiones del caso.

Por su parte, Aguirre y Rafael (2021):

Presentan en sus resultados un valor de p igual a 0.000, menor a 0.05, lo que permite rechazar la hipótesis nula (H0) y aceptar la hipótesis alternativa (H1). Esto confirma una relación directa y significativa entre el control interno y los procesos de gestión logística en el municipio distrital de Sayán para el año 2019. El análisis de correlación de Spearman arrojó un coeficiente de Rho = 0.594, indicando una relación moderada entre las variables de control interno y gestión logística, lo que respalda la existencia de una conexión entre ambas.

Respecto a los resultados del objetivo específico 2 la relación encontrada entre el componente evaluación de riesgos con la gestión de abastecimientos es necesario implementar y fortalecerlos para optimizar la gestión de abastecimientos y salvaguardar los intereses públicos.

Respecto al objetivo específico 3

Analizar la relación del componente actividades de control con la gestión de abastecimientos en la Municipalidad Distrital de Corrales, años 2021 al 2023; se reflejó que el p valor es $< 0,01$ (alfa), con lo cual se acepta la hipótesis de investigación; en esa línea se refleja la evidencia estadística suficiente para afirmar que las actividades de control están relacionadas directa y significativamente con la gestión de abastecimientos en la Municipalidad Distrital de Corrales, años 2021 al 2023. Además, se logró determinar el coeficiente de correlación de Pearson = 0.664 indicando una relación positiva, significativa y alta. En efecto, los resultados del objetivo específico

3 se vinculan con la teoría de control interno según los lineamientos de control en cada actividad del ámbito de gestión pública.

Al respecto, Prado (2022):

Muestra que las dimensiones presentan una relación significativa, ya que el valor de p (Sig. bilateral) es menor a 0.05. En cuanto a la fortaleza de la relación, las dimensiones "Información y Comunicación" (0.790) y "Actividades de Control" (0.798) alcanzan valores de Rho de Spearman en el rango de 0.7 a 0.89, indicando una correlación positiva alta. Por otro lado, la dimensión "Monitoreo" (0.467) y "Gestión Administrativa" (0.557) presentan valores en el rango de 0.4 a 0.69, lo cual sugiere una correlación positiva moderada.

Según los resultados del objetivo específico 3, resalta la necesidad de fortalecer y optimizar las actividades de control para mejorar la gestión de abastecimientos y asegurar la eficacia en la provisión de recursos sugiriendo que la dimensión actividades de control es un factor clave en la gestión pública eficiente.

Respecto al objetivo específico 4

Indicar la relación del componente información y comunicación con la gestión de abastecimientos en la Municipalidad Distrital de Corrales, años 2021 al 2023; se encontró que el p valor es $< 0,01$ (alfa), con lo cual se acepta la hipótesis de investigación; en esa línea se refleja la evidencia estadística suficiente para afirmar que la información y comunicación está relacionada directa y significativamente con la gestión de abastecimientos en la Municipalidad Distrital de Corrales, años 2021 al 2023. Además, se logró determinar el coeficiente de correlación de Pearson = 0.696 indicando una relación positiva, significativa y alta. De acuerdo con los resultados del objetivo específico 4 se vinculan con la teoría de control interno en función de los procedimientos inherentes al desarrollo operacional de cada área en los trámites administrativos y logísticos.

Por su parte, Chiroque (2020):

Presenta los resultados de correlación obtenidos mediante la prueba no paramétrica de Spearman, con un coeficiente de correlación de 0.493, lo cual indica una correlación positiva moderada, y un p-valor de 0.037, inferior al nivel crítico de 0.05. Por lo tanto, se acepta la hipótesis específica 4 del investigador, que afirma: "Existe una correlación significativa entre la información-comunicación y la gestión administrativa en la Gerencia Administrativa de la Municipalidad Provincial de Tumbes, 2019". Esto sugiere que a medida que los procesos de información y comunicación se desarrollen de manera eficiente en la institución, la gestión administrativa de la Gerencia Administrativa también mejorará.

Según los resultados del objetivo específico 4 demuestra la importancia de la información y comunicación para una gestión eficiente. Sin embargo, la idea de que una comunicación e información fluida y efectiva es fundamental para el buen funcionamiento de la gestión municipal.

Respecto al objetivo específico 5

Interpretar la relación del componente supervisión con la gestión de abastecimientos en la Municipalidad Distrital de Corrales, años 2021 al 2023; se reflejó que el p valor es $< 0,01$ (alfa), con lo cual se acepta la hipótesis de investigación; en esa línea se refleja la evidencia estadística suficiente para afirmar que la supervisión está relacionada directa y significativamente con la gestión de abastecimientos en la Municipalidad Distrital de Corrales, años 2021 al 2023. Además, se logró determinar el coeficiente de correlación de Pearson = 0.673 indicando una relación positiva, significativa y alta. Por tanto, los resultados del objetivo específico 5 se vinculan con la teoría de control interno para atender de manera constante y óptima la supervisión como componente fundamental.

Al respecto, Santiago (2023)

En sus resultados muestra que el plan anual de contrataciones tiene una relación significativa y muy fuerte con distintas etapas del presupuesto en la

institución, dado que el p-valor es menor a 0.01 en todos los casos, lo cual permite rechazar la hipótesis nula. Específicamente, el coeficiente de Pearson muestra una correlación positiva muy fuerte de 0.979 con la ejecución presupuestal, de 0.940 con la programación presupuestal, de 0.978 con la formulación presupuestal y de 0.970 con el proceso SIAF. Estos resultados sugieren que un plan anual de contrataciones bien estructurado impacta de manera favorable en la gestión presupuestal en cada una de sus etapas.

De acuerdo a los resultados del objetivo específico 5 la coincidencia en la significancia estadística y la dirección positiva de la correlación refuerza la idea de que un control eficiente, en este caso representado por la supervisión en la gestión de abastecimientos y por un plan anual de contrataciones bien estructurado en la gestión presupuestal, es crucial para una gestión pública eficaz. Sin embargo, ambos trabajos resaltan la necesidad de mecanismos de control para asegurar la eficiencia y transparencia en la gestión pública.

V. CONCLUSIONES

1. El control interno se relaciona significativamente con la gestión de abastecimientos en la Municipalidad Distrital de Corrales, años 2021 al 2023; por cuanto una adecuada implementación y monitoreo de controles internos contribuye a una mayor eficiencia en la gestión de los recursos y suministros. El coeficiente de correlación de Pearson = 0.695 y un p-valor < 0.01 muestran una relación positiva, significativa y alta. En tal sentido, un control interno efectivo facilita una mejor planificación y uso de los recursos de abastecimiento.
2. El componente ambiente de control se relaciona significativamente con la gestión de abastecimientos en la Municipalidad Distrital de Corrales, años 2021 al 2023; debido a que un ambiente de control sólido fomenta una cultura organizacional que prioriza el cumplimiento y el orden en los procesos de abastecimiento. El coeficiente de correlación de Pearson = 0.672 y un p-valor < 0.01 indican una relación positiva, significativa y alta. Un ambiente de control adecuado permite optimizar la adquisición y distribución de recursos.
3. El componente evaluación de riesgo se relaciona significativamente con la gestión de abastecimientos en la Municipalidad Distrital de Corrales, años 2021 al 2023; ya que la identificación y evaluación de riesgos permite anticiparse a problemas que puedan afectar el abastecimiento. Con un coeficiente de correlación de Pearson = 0.685 y un p-valor < 0.01 , se demuestra que una evaluación de riesgos efectiva contribuye a la seguridad y disponibilidad continua de los insumos.
4. El componente actividades de control se relaciona significativamente con la gestión de abastecimientos en la Municipalidad Distrital de Corrales, años 2021 al 2023; generando un mayor cumplimiento de los procedimientos establecidos en los procesos de adquisición y entrega. El coeficiente de correlación de Pearson = 0.664 y un p-valor < 0.01 indica una relación positiva, significativa y alta. Una adecuada ejecución de actividades de control asegura la transparencia y eficiencia en la gestión de abastecimientos.
5. El componente información y comunicación se relaciona significativamente con la gestión de abastecimientos en la Municipalidad Distrital de Corrales, años

2021 al 2023; asegurando que los procesos de abastecimiento se realicen de manera informada y coordinada. Con un coeficiente de correlación de Pearson = 0.696 y un p-valor < 0.01, se demuestra que la comunicación efectiva entre áreas mejora la gestión de los recursos necesarios para el abastecimiento.

6. El componente supervisión se relaciona significativamente con la gestión de abastecimientos en la Municipalidad Distrital de Corrales, años 2021 al 2023; generando un seguimiento continuo que permite detectar y corregir posibles desvíos en los procesos de abastecimiento. El coeficiente de correlación de Pearson = 0.673 y un p-valor < 0.01 indica una relación positiva, significativa y alta. Una supervisión constante garantiza el cumplimiento de los estándares en la gestión de abastecimientos.

VI. RECOMENDACIONES

1. Fortalecer los sistemas de control interno mediante la capacitación continua del personal y la implementación de políticas claras que optimicen el flujo de trabajo en la gestión de abastecimientos, mejorando así la planificación y uso eficiente de los recursos.
2. Fomentar un ambiente de control basado en la ética y la responsabilidad a través de programas de formación y sensibilización que refuercen la cultura organizacional, promoviendo el cumplimiento estricto de los procedimientos de abastecimiento para lograr una mayor eficiencia en la adquisición de recursos.
3. Implementar un sistema de evaluación de riesgos regular y actualizado que permita anticiparse a posibles problemas en el abastecimiento, asegurando la disponibilidad de insumos mediante la revisión continua de riesgos y la adaptación de planes de respuesta cuando sea necesario.
4. Establecer controles estrictos en cada etapa del proceso de adquisición y distribución de recursos, revisando periódicamente el cumplimiento de estos controles para mantener la transparencia y la eficiencia en la gestión de abastecimientos.
5. Desarrollar canales de comunicación eficientes entre las áreas involucradas en el abastecimiento, asegurando que la información sea precisa y fluya oportunamente mediante plataformas de comunicación interna que permitan el acceso rápido y seguro a la información relevante.
6. Fortalecer el sistema de supervisión asignando responsables que revisen regularmente los procesos de abastecimiento, identificando y corrigiendo posibles desviaciones, lo cual permitirá mantener los estándares establecidos y mejorar la gestión de recursos.

VII. REFERENCIAS BIBLIOGRÁFICAS

- Acosta, A. (2023). Sistema de Control Interno y Gestión Administrativa en la Mype Consorcio Liz S.A.C, Cercado de Lima 2023. <https://cybertesis.unmsm.edu.pe/handle/20.500.12672/20772>
- Adela (2022). Control interno y su incidencia en la rentabilidad de la empresa La Esmeralda S.A, Cantón Manta. <https://repositorio.unesum.edu.ec/handle/53000/4668>
- Aguirre, C., y Rafael, M. (2021). El control interno y los procesos de gestión logística de la Municipalidad Distrital de Sayán, año 2019. <https://repositorio.ucv.edu.pe/handle/20.500.12692/65349>
- Amaru, B. (2021). El sistema de control interno como herramienta de calidad en la gestión administrativa de la unidad de tesorería de la municipalidad distrital de La Joya, periodo 2019. <https://repositorio.unsa.edu.pe/handle/20.500.12773/12713>
- Anyarín, J. (2022). La programación y su influencia en la ejecución del plan anual de contrataciones de la unidad ejecutora 005 Naylamp Chiclayo – 2018. <https://repositorio.uss.edu.pe/handle/20.500.12802/8506>
- Aponte, E., y Guillen, R. (2021). Evaluación de riesgos por inundación pluvial en el asentamiento humano Nuevo Indoamérica, del distrito de La Esperanza – 2021. <https://repositorio.upn.edu.pe/handle/11537/29401>
- Arias, J. y Covinos, M. (2021). Diseño y metodología de la investigación. Enfoques Consulting EIRL. Arequipa, Perú. <https://repositorio.concytec.gob.pe/handle/20.500.12390/2260>
- Baca, A., y Palomino, B. (2019). Ambiente de control interno en la ejecución presupuestal del Gobierno Regional del Cusco, periodo 2017. <https://repositorio.uandina.edu.pe/handle/20.500.12557/2964>
- Carazas, B. (2022). Control interno en el área de tesorería de la Municipalidad Provincial de la Convención – Cusco, 2021.

<https://repositorio.ucv.edu.pe/handle/20.500.12692/98215>

Chiroque, O. (2020). Control interno y la gestión administrativa en la gerencia administrativa de la Municipalidad Provincial de Tumbes, 2019.

<https://repositorio.ucv.edu.pe/handle/20.500.12692/46938?locale-attribute=es>

Chomba, M. (2022). Propuestas de mejora de los factores relevantes del control interno de las micro y pequeñas empresas: caso empresa negociaciones

Palacios E.I.R.L. - Lima - 2022.
<https://repositorio.uladech.edu.pe/handle/20.500.13032/28746>

Cruz y D'Anglés (2022). Gestión logística para la competitividad de una pyme de la industria de alimentos balanceados frente al COVID-19.

<https://repositorio.upn.edu.pe/handle/11537/32059>

Echevarria, C., y Taipe, R. (2020). La gestión logística y las adquisiciones de bienes y servicios menores a ocho (8) UIT en la EPS SEDAM Huancayo año 2020.

<https://repositorio.continental.edu.pe/handle/20.500.12394/9128>

Flores, P. (2022). "Control interno y desempeño laboral en la empresa ""Selva Mix"" S.A.C. Pucallpa, 2021". <http://repositorio.unu.edu.pe/handle/UNU/5609>

Garay, G., y Gutiérrez, W. (2023). El control interno y gestión logística en la Municipalidad Distrital de Pativilca - 2022.

<https://repositorio.unab.edu.pe/items/92ac8b09-598b-4646-ba1e-33a07c44a728>

Gómez, J. (2021). El modelo de control interno en Colombia, un análisis desde las capacidades institucionales: el caso del municipio de San Carlos (Córdoba).

<https://repository.javeriana.edu.co/handle/10554/57691>

Gonzales, M. (2022). Control interno y gestión de ingresos y gastos en la Municipalidad Provincial de Maynas 2021.

<https://repositorio.unapiquitos.edu.pe/handle/20.500.12737/8833>

Guevara, G., Verdesoto, A. y Castro, N. (2020). Metodologías de investigación

educativa (descriptivas, experimentales, participativas, y de investigación-acción). <https://recimundo.com/index.php/es/article/view/860>

Guillen, R. (2021). Incidencia del control interno sobre los estados financieros en las empresas comercializadoras de artículos para el hogar - caso empresa comercial El Sol E.I.R.L. - año 2020. <https://repositorio.unsa.edu.pe/items/f83bf08a-5a8f-4f91-ab90-56c4eb607c26>

Guillen, R., y Zavaleta, K. (2019). Incidencia del Plan Anual de Contrataciones en la Ejecución del Presupuesto de la Municipalidad Provincial de Trujillo, periodo 2018. <https://repositorio.upao.edu.pe/handle/20.500.12759/5805>

Hadi, M., Martel, C., Huayta, F., Rómulo, C. y Arias, J. (2023). Metodología de la investigación: Guía para el proyecto de tesis. Instituto Universitario de Innovación Ciencia y Tecnología Inudi Perú. Puno. <https://editorial.inudi.edu.pe/index.php/editorialinudi/catalog/view/82/124/149>

Hernández, E. (2020). Implicaciones de la institucionalización del control interno municipal: vigilancia a servidores públicos en los municipios urbanos de México, 2017. <https://flacso.repositorioinstitucional.mx/jspui/handle/1026/255>

Hernández-Sampieri, R., y Mendoza, C. (2018). Metodología de la investigación. Las rutas cuantitativa, cualitativa y mixta. México: Editorial Mc Graw Hill Education. <https://virtual.cuautitlan.unam.mx/rudics/?p=2612>

Huacchillo, L. (2021). Programa desarrollo empresarial para la calidad de las micro y pequeñas empresas asociadas a la Cámara Peruana de Desarrollo Empresarial – Piura. Universidad César Vallejo Tesis doctoral UCV <https://repositorio.ucv.edu.pe/handle/20.500.12692/70049>

Huamani, Y., y Ruestas, K. (2023). Control interno y la gestión logística de la municipalidad distrital de Carabaylo, Año 2021. <https://repositorio.uch.edu.pe/handle/20.500.12872/796>

- Hurtado, L. (2019). Análisis de la gestión logística y el sistema de distribución en la empresa consorcio Nex Perú S.A.C, La Victoria.
<https://repositorio.ucv.edu.pe/handle/20.500.12692/56590>
- Imán, M. (2023). El control interno y su influencia en la subgerencia de tesorería de la Municipalidad Distrital de Aguas Verdes 2017-2018.
<https://repositorio.untumbes.edu.pe/handle/20.500.12874/63907>
- Iturrizaga, J. (2020). Logística de distribución y su relación con el transporte en la empresa Distribuidora Leal SAC, Juanjuí, San Martín.
<https://repositorio.ucv.edu.pe/handle/20.500.12692/56007?show=full>
- Landín, L., y Rodríguez, A. (2020). Modelo de gestión en la logística para incrementar la productividad de la empresa Burgja S.A.
<https://repositorio.ug.edu.ec/items/6e57de10-a39e-4d4e-aeeb-ee03a5df279f>
- León, J. (2021). Sistema de abastecimiento y logística en la Dirección Regional de Agricultura del Gobierno Regional de Madre de Dios – 2020.
<https://repositorio.uap.edu.pe/xmlui/handle/20.500.12990/10527>
- Lopa, M. (2021). Logística de distribución y calidad de servicio en los colaboradores del Centro de Distribución Sodimac, Lurín – 2020.
<https://repositorio.autonoma.edu.pe/handle/20.500.13067/1092>
- Luza, F., y Valer, S. (2020). Ambiente de control en la oficina de tesorería de la Municipalidad Provincial del Cusco - período 2018.
<https://repositorio.uandina.edu.pe/handle/20.500.12557/3754>
- Manterola, C., Quiroz, G., Salazar, P. y García, N. (2019). Metodología de los tipos y diseños de estudio más frecuentemente utilizados en investigación clínica. Revista Médica Clínica Las Condes, 30(1), 36-49.
<https://doi.org/10.1016/j.rmclc.2018.11.005>
- Marín, E., y Romero, E. (2021). El control interno y la gestión de cuentas por cobrar en una empresa proveedora de insumos de alimentos del sector industrial en el Cercado de Lima, periodo 2020.

<https://repositorio.utp.edu.pe/handle/20.500.12867/5396>

Mayuri, J. (2023). Gestión logística y calidad de servicio de la empresa Visual Capital Investments, Jesús María – 2022.
<https://repositorio.autonoma.edu.pe/handle/20.500.13067/2252>

Mejía, E. (2020). Control interno del área de producción y su efecto en la rentabilidad de la empresa Corporaciones Olano EIRL - Chiclayo 2017.
<https://repositorio.uss.edu.pe/handle/20.500.12802/7100>

Mendoza, C. (2022). La Gestión Logística y la Productividad de las Adquisiciones en FONCREAGRO, CAJAMARCA, 2022.
<https://repositorio.unc.edu.pe/handle/20.500.14074/5484>

Morales, Y. (2019). Control interno y gestión administrativa en el municipio Campamento, Colombia, 2018.
<https://repositorio.upeu.edu.pe/handle/20.500.12840/2845>

Moreno, E. (2021). La población en una investigación. <https://tesis-investigacion-cientifica.blogspot.com/2013/08/que-es-lapoblacion.html>.

Peláez, C., y Tapia, K. (2021). Mejora en la gestión logística para aumentar la rentabilidad en la empresa M. Catalán 2020.
<https://repositorio.uss.edu.pe/handle/20.500.12802/8486>

Perea, J., y Valdivia, L. (2022). Identificación de peligros y la evaluación de riesgos ocupacionales en los trabajadores asistenciales del Hospital María Auxiliadora, 2021. <https://repositorio.upci.edu.pe/handle/upci/604>

Pizango, P. (2021). El Sistema de control interno y su efecto en la Gestión administrativa del área de tesorería de la empresa Winner Trading S.A. ubicado en Ate, Lima – 2017.
<https://repositorio.upla.edu.pe/handle/20.500.12848/2329>

Prado, A. (2022). El control interno y su influencia en la gestión administrativa del sector privado de salud en la región de Tumbes, 2021.
<https://repositorio.untumbes.edu.pe/handle/20.500.12874/2677>

- Ramos, S., y Castillo, K. (2022). Control interno y la gestión de inventarios en la empresa Atlántica Sociedad Agrícola S.R.L., Sullana 2021. <https://repositorio.upao.edu.pe/handle/20.500.12759/8694>
- Reyes, J. (2023). Gestión del proceso de ejecución del Plan Anual de Contrataciones 2020 - 2021 de la Contraloría General de la República. <https://repositorio.lamolina.edu.pe/handle/20.500.12996/5887>
- Romero, H., Real, J., Ordoñez, J., Gavino, G. y Saldarriaga, G. (2021). Metodología de la investigación. (1ª. ed). Edicumbre Editorial Corporativa, México. https://acvenisproh.com/libros/index.php/Libros_categoria_Academico/articulo/view/22/29
- Sanchez, H., Reyes, C. y Mejia, K. (2018). Manual de términos en investigación científica, tecnológica y humanística (1ra Edición). Universidad Ricardo Palma. <https://www.urp.edu.pe/pdf/id/13350/n/libro-manual-de-terminos-en-investigacion.pdf>
- Santiago, T. (2023). Plan anual de contrataciones y ejecución del presupuesto en la Municipalidad Distrital de Lagunas - Ayabaca, año 2022. <https://repositorio.untumbes.edu.pe/handle/20.500.12874/64548>
- Tello, J. (2020). Sistema de gestión logística y la satisfacción del cliente en la Empresa Tello Trading Corporation E.I.R.L – 2020. <https://repositorio.unheval.edu.pe/handle/20.500.13080/6241>
- Vásquez, E. (2022). Influencia del Control Interno en la gestión del área de abastecimientos de la Municipalidad distrital de José Leonardo Ortiz, 2021. <https://repositorio.unprg.edu.pe/handle/20.500.12893/11190>
- Ynga, C. (2020). Propuesta De Mejora De Control Interno En El Área De Nómina De La Empresa Terpel Perú S.A.C. <https://repositorio.untels.edu.pe/xmlui/handle/123456789/741>
- Yanqui, C. (2021). Control interno de inventario basado en el modelo COSO II en las empresas del sector industrial en el Perú: una revisión sistemática de la literatura científica de últimos 10 años. <https://hdl.handle.net/11537/25955>

ANEXOS

Anexo 1: Matriz de consistencia

TÍTULO: Control interno y gestión de abastecimientos en la Municipalidad Distrital de Corrales, años 2021 al 2023				
Problema general	Objetivo general	Hipótesis general	Variable	Metodología
¿De qué manera se relaciona el control interno con la gestión de abastecimientos en la Municipalidad Distrital de Corrales, años 2021 al 2023?	Determinar la relación del control interno con la gestión de abastecimientos en la Municipalidad Distrital de Corrales, años 2021 al 2023.	El control interno se relaciona significativamente con la gestión de abastecimientos en la Municipalidad Distrital de Corrales, años 2021 al 2023.	Variable 1: Control interno	Tipo y diseño de investigación
Problemas Específicos	Objetivos Específicos	Hipótesis Específicas		Tipo: Aplicada Descriptiva correlacional
1. ¿Cómo se relaciona el ambiente de control con la gestión de abastecimientos en la Municipalidad Distrital de Corrales, años 2021 al 2023?	1. Establecer la relación del componente ambiente de control con la gestión de abastecimientos en la Municipalidad Distrital de Corrales, años 2021 al 2023.	1: El componente ambiente de control se relaciona significativamente con la gestión de abastecimientos en la Municipalidad Distrital de Corrales, años 2021 al 2023.	Variable 2: Gestión de abastecimientos	Diseño de la investigación
2. ¿Qué nivel de relación mantiene la evaluación de riesgo con la gestión con la gestión de abastecimientos en la Municipalidad Distrital de Corrales, años 2021 al 2023?	2. Identificar la relación del componente evaluación de riesgo con la gestión de abastecimientos en la Municipalidad Distrital de Corrales, años 2021 al 2023.	2: El componente evaluación de riesgo se relaciona significativamente con la gestión de abastecimientos en la Municipalidad Distrital de Corrales, años 2021 al 2023.		No experimental transversal
3. ¿Qué relación existe entre las actividades de control con la gestión de abastecimientos en la Municipalidad Distrital de Corrales, años 2021 al 2023?	3. Analizar la relación del componente actividades de control con la gestión de abastecimientos en la Municipalidad Distrital de Corrales, años 2021 al 2023.	3: El componente actividades de control se relaciona significativamente con la gestión de abastecimientos en la Municipalidad Distrital de Corrales, años 2021 al 2023.		Población Municipalidad Distrital de Corrales, 84 trabajadores
4. ¿Cómo se relaciona la información y comunicación con la gestión de abastecimientos en la Municipalidad Distrital de Corrales, años 2021 al 2023?	4. Indicar la relación del componente información y comunicación con la gestión de abastecimientos en la Municipalidad Distrital de Corrales, años 2021 al 2023.	4: El componente información y comunicación se relaciona significativamente con la gestión de abastecimientos en la Municipalidad Distrital de Corrales, años 2021 al 2023.		Muestra censal Se trabajó con el total de la población 100%
5. ¿De qué manera se relaciona la supervisión con la gestión de abastecimientos en la Municipalidad Distrital de Corrales, años 2021 al 2023?	5. Interpretar la relación del componente supervisión con la gestión de abastecimientos en la Municipalidad Distrital de Corrales, años 2021 al 2023.	5: El componente supervisión se relaciona significativamente con la gestión de abastecimientos en la Municipalidad Distrital de Corrales, años 2021 al 2023.		Técnica e instrumento Se utilizó la técnica de encuesta, así mismo el instrumento cuestionario en la unidad de análisis, Municipalidad Distrital de Corrales.

Anexo 2: Matriz de operacionalización de variables

Variable	Definición conceptual	Definición operacional	Dimensiones	Indicadores	Escala				
V1: Control interno	“El Control Interno se define como el proceso continuo, dinámico e integral de gestión, efectuado por el titular, funcionarios y servidores de la entidad, diseñado para enfrentar los riesgos y dar seguridad razonable de que se alcancen los objetivos institucionales”. (p. 16) (Amaru, 2021)	La variable independiente control interno, fue medida por las dimensiones: ambiente de control, evaluación de riesgo, actividades de control, información y comunicación y supervisión, mediante la técnica encuesta y aplicando el instrumento cuestionario.	Ambiente de control	Organización interna Características éticas Idoneidad profesional	ORDINAL				
			Evaluación de riesgo	Percepción de riesgos Caracterización de riesgos Estimación de riesgos					
			Actividades de control	Desempeño laboral Conciliaciones periódicas Acceso a los registros					
			Información y comunicación	Información objetiva Comunicación interna Comunicación externa					
			Supervisión	Monitoreo periódico Seguimiento correctivo Autocontrol					
			V2: Gestión de abastecimientos	“La gestión de abastecimientos consiste en satisfacer la demanda al menor coste y en las mejores condiciones de calidad, como aquel conjunto de actividades involucradas en una entidad con relación a su operatividad administrativa”. (p. 27) (Cruz y D'Anglés, 2022)		La variable dependiente gestión logística, fue medida por las dimensiones: plan anual de contrataciones, adquisición logística y distribución logística, mediante la técnica encuesta y aplicando el instrumento cuestionario.	Plan anual de contrataciones PAC	Aprobación del PAC Publicación del PAC Modificación del PAC	ORDINAL
							Adquisiciones	Requerimiento Certificación presupuestal Documentos fuentes	
							Distribución logística	Inventarios PECOSAS Documento de conformidad	

Anexo 3: Instrumento de recolección de datos

Cuestionario

Estimado colaborador, sírvase responder los enunciados del presente instrumento para lograr la obtención de datos del estudio: “Control interno y gestión de abastecimientos en la Municipalidad Distrital de Corrales, años 2021 al 2023” de acuerdo con las alternativas planteadas, agradeciendo su deferencia.

Referencias del nivel respuestas

1	2	3	4	5
NUNCA	CASI NUNCA	ALGUNAS VECES	CASI SIEMPRE	SIEMPRE

Nº	VARIABLE 1 CONTROL INTERNO	ESCALA				
		N	CN	AV	CS	S
		1	2	3	4	5
	D1: AMBIENTE DE CONTROL					
1	¿La organización interna se mantiene de acuerdo a los instrumentos institucionales para una adecuada gestión logística?					
2	¿Se aplica idoneidad profesional en el desempeño de responsabilidades y funciones para una óptima gestión logística?					
3	¿Se cumple con las características éticas adecuadas en la ejecución de sus funciones que permita una favorable gestión logística?					
	D2: EVALUACIÓN DE RIESGO					
4	¿Se identifica la caracterización de los riesgos en la entidad en una gestión logística?					
5	¿Se estima el nivel de percepción de riesgos identificados en la entidad orientados en una gestión logística?					
6	¿Se evalúan los riesgos presentados a través del flujo de actividades en la entidad para salvaguardar la gestión logística?					

D3: ACTIVIDADES DE CONTROL						
7	¿Se limita el acceso a la documentación y aplicativos administrativos de la gestión logística?					
8	¿Se aplican conciliaciones periódicas de bienes a fin de salvaguardar el patrimonio municipal en bien de la gestión logística?					
9	¿El personal de la entidad cumple de manera oportuna y eficiente su desempeño laboral en la gestión logística?					
D4: INFORMACIÓN Y COMUNICACIÓN						
10	¿Las líneas de comunicación interna son óptimas con todas las dependencias organizacionales para una eficiente gestión logística?					
11	¿Se cuenta con medios adecuados para llevar a cabo la correcta comunicación externa de la entidad de acuerdo con la gestión logística?					
12	¿Se socializa información fehaciente, objetiva y razonable en la entidad vinculada a la gestión logística?					
D5: SUPERVISIÓN						
13	¿Se han incorporado actividades de autocontrol para fines de mejora y evaluación en la gestión logística?					
14	¿Se realiza frecuentemente el seguimiento correctivo de las actividades administrativas en la gestión logística?					
15	¿Se aplica el monitoreo periódico a fin de prevenir irregularidades y priorizar medidas correctivas en la gestión logística?					

N°	VARIABLE 2 GESTIÓN DE ABASTECIMIENTOS	ESCALA				
		N	CN	AV	CS	S
		1	2	3	4	5
D6: Plan anual de contrataciones PAC						
16	¿El PAC es aprobado en los plazos establecidos normativamente para un apropiado control interno?					
17	¿El PAC es publicado en los plazos de ley de acuerdo con lineamientos de control interno?					
18	¿El PAC cuenta con modificaciones durante el ejercicio fiscal para un adecuado procedimiento de control interno?					
D7: Adquisición logística						
19	¿El requerimiento forma parte del expediente de adquisiciones logísticas que permita un oportuno control interno?					
20	¿Se aplica certificación presupuestal para las adquisiciones logísticas en cumplimiento con disposiciones de control interno?					
21	¿Se elaboran documentos fuentes en las adquisiciones logísticas para evidenciar un óptimo control interno?					
D8: Distribución logística						
22	¿Se cuenta con inventario logístico apropiado para los procedimientos de control interno?					
23	¿Se elaboran PECOSAS por las salidas de los bienes de almacén que permitan evidenciar los planes de trabajo en control interno?					
24	¿Se brinda conformidad por los servicios logísticos culminados en amparo a disposiciones de control interno?					

Muestra Censal: El presente trabajo abordó una muestra censal por cuanto se trabajó con el 100% de la población. Al respecto; “Cuando se obtiene información de todos los elementos de la población se realiza un censo, no una muestra. Sin embargo, a veces se le llama muestra censal cuando el grupo de análisis es relativamente pequeño y se incluyen todos los casos” (Hernández Sampieri et al., 2018).

Confiabilidad

Control interno	
Estadísticas de fiabilidad	
Alfa de Cronbach	
0.790	15

Gestión de Abastecimientos	
Estadísticas de fiabilidad	
Alfa de Cronbach	
0.786	9

De acuerdo con los resultados obtenidos en el Alfa de Cronbach se refleja que para el instrumento cuestionario de la variable control interno su resultado reflejó un coeficiente de 0.790 y para la variable gestión de abastecimientos un coeficiente de 0.786 lo cual significa para ambos instrumentos una confiabilidad alta y favorable. Los resultados de confiabilidad por constructo e ítems son parte de los anexos.

Coefficiente de Pearson: Se aplicó el coeficiente r de Pearson por cuanto en la prueba de normalidad los resultados reflejaron datos normales considerados para el análisis paramétrico. (Hernández Sampieri et al., 2018).

Anexo 4: Informe de opinión expertos de instrumentos de medición

Apellidos y Nombres del experto (a)	Cargo o Institución donde labora	Mención de título o grado
Huaman Alama, Denys Omar	Sub Gerente de Abastecimiento MDAV	Contador Público Colegiado
I. TÍTULO: Control interno y gestión de abastecimientos en la Municipalidad Distrital de Corrales, años 2021 al 2023		

II. ASPECTOS DE VALIDACIÓN:

Nº	INDICADORES	CRITERIOS	DEFICIENTE				BAJA				REGULAR				BUENA				MUY BUENA			
			5	10	15	20	25	30	35	40	45	50	55	60	65	70	75	80	85	90	95	100
1	TITULO	Hace referencia al problema mencionando las variables																				X
2	CLARIDAD	Esta formulado con lenguaje apropiado																				X
3	OBJETIVIDAD	Está expresado en conductas observables																				X
4	ACTUALIDAD	Está acorde a los cambios en la Administración Moderna																				X
5	ORGANIZACIÓN	Existe una organización Lógica																				X
6	SUFICIENCIA	Comprende los aspectos en cantidad y calidad																				X
7	INTENCIONALIDAD	Adecuado para valorar los aspectos de la cultura organizacional																				X
8	CONSISTENCIA	Está basado en aspectos teórico científicos																				X
9	COHERENCIA	Entre los indicadores y las dimensiones																				X
10	METODOLOGÍA	La estrategia responde al propósito del diagnóstico																				X
TOTAL																						100

I. OPINIÓN DE APLICABILIDAD:

El instrumento es aplicable por reunir las condiciones específicas del mismo.

El instrumento debe ser mejorado antes de ser aplicado

II. PROMEDIO DE VALORACIÓN:

Autores: Br. Robert David Villegas Marcelo

Br. Alexander Jefferson Enriquez Hidalgo

Lugar y fecha: Tumbes, 06 de mayo 2024

DNI N.º: 73360728

Teléfono N° 959635754

Firma del experto

CPC DENTY ONAR HUAMANALAMA
N° MAT 151254

Informe de opinión expertos de instrumentos de medición

Apellidos y Nombres del experto (a)	Cargo o Institución donde labora	Mención de título o grado
Inga Saavedra Carlos Hans	Perito Contable – Ministerio Público	Contador Público Colegiado
I. TÍTULO: Control interno y gestión de abastecimientos en la Municipalidad Distrital de Corrales, años 2021 al 2023		

II. ASPECTOS DE VALIDACIÓN:

N°	INDICADORES	CRITERIOS	DEFICIENTE				BAJA				REGULAR				BUENA				MUJ BUENA				
			5	10	15	20	25	30	35	40	45	50	55	60	65	70	75	80	85	90	95	100	
1	TITULO	Hace referencia al problema mencionando las variables																					X
2	CLARIDAD	Esta formulado con lenguaje apropiado																					X
3	OBJETIVIDAD	Está expresado en conductas observables																					X
4	ACTUALIDAD	Está acorde a los cambios en la Administración Moderna																					X
5	ORGANIZACIÓN	Existe una organización Lógica																					X
6	SUFICIENCIA	Comprende los aspectos en cantidad y calidad																					X
7	INTENCIONALIDAD	Adecuado para valorar los aspectos de la cultura organizacional																					X
8	CONSISTENCIA	Está basado en aspectos teórico científicos																					X
9	COHERENCIA	Entre los indicadores y las dimensiones																					X
10	METODOLOGÍA	La estrategia responde al propósito del diagnóstico																					X
TOTAL																							100

I. OPINIÓN DE APLICABILIDAD:

El instrumento es aplicable por reunir las condiciones específicas del mismo.

El instrumento debe ser mejorado antes de ser aplicado

II. PROMEDIO DE VALORACIÓN: MUY BUENA

Autores : Br. Robert David Villegas Marcelo
Br. Alexander Jefferson Enriquez Hidalgo

Lugar y fecha: Tumbes, 02 de mayo 2024

DNI N°: 00245757

Teléfono N° 961649391

Firma del experto



CPC. Carlos Hans Inga Saavedra
Mat. 15-0255

Informe de opinión expertos de instrumentos de medición

Apellidos y Nombres del experto (a)	Cargo o Institución donde labora	Mención de título o grado
Yovera Luna Harry Jair	Contador independiente	Contador Público Colegiado
I. TÍTULO: Control interno y gestión de abastecimientos en la Municipalidad Distrital de Corrales, años 2021 al 2023		

II. ASPECTOS DE VALIDACIÓN:

Nº	INDICADORES	CRITERIOS	DEFICIENTE				BAJA				REGULAR				BUENA				MUY BUENA				
			5	10	15	20	25	30	35	40	45	50	55	60	65	70	75	80	85	90	95	100	
1	TÍTULO	Hace referencia al problema mencionando las variables																					X
2	CLARIDAD	Esta formulado con lenguaje apropiado																					X
3	OBJETIVIDAD	Está expresado en conductas observables																					X
4	ACTUALIDAD	Está acorde a los cambios en la Administración Moderna																					X
5	ORGANIZACIÓN	Existe una organización Lógica																					X
6	SUFICIENCIA	Comprende los aspectos en cantidad y calidad																					X
7	INTENCIONALIDAD	Adecuado para valorar los aspectos de la cultura organizacional																					X
8	CONSISTENCIA	Está basado en aspectos teórico científicos																					X
9	COHERENCIA	Entre los indicadores y las dimensiones																					X
10	METODOLOGÍA	La estrategia responde al propósito del diagnóstico																					X
TOTAL																							100

I. OPINIÓN DE APLICABILIDAD:

El instrumento es aplicable por reunir las condiciones específicas del mismo.

El instrumento debe ser mejorado antes de ser aplicado

II. PROMEDIO DE VALORACIÓN: MUY BUENA

Autoras: Br. Robert David Villegas Marcelo

Br. Alexander Jefferson Enriquez Hidalgo

Lugar y fecha: Tumbes, 01 de febrero 2024

DNI N°: 46942993

Teléfono N° 994048024

Firma del experto



C.P.C. Harry Jair Yovera Luna
Matricula N° 15 - 1337

RESULTADOS DE LA CONFIABILIDAD Y VALIDEZ DEL INSTRUMENTO

Variable “CONTROL INTERNO”

Fiabilidad, validez y cargas factoriales de los ítems

Constructos e ítems	Carga Factorial	Confiabilidad Alpha	Confiabilidad W McDonald	Validez convergente AVE
Ambiente de Control		0.79	0.86	0.62
¿La organización interna se mantiene de acuerdo a los instrumentos institucionales para una adecuada gestión logística?	0,73			
¿Se aplica idoneidad profesional en el desempeño de responsabilidades y funciones para una óptima gestión logística?	0,75			
¿Se cumple con las características éticas adecuadas en la ejecución de sus funciones que permita una favorable gestión logística?	0,81			
Evaluación de Riesgo.		0,78	0.80	0.65
¿Se identifica la caracterización de los riesgos en la entidad en una gestión logística?	0,71			
¿Se estima el nivel de percepción de riesgos identificados en la entidad orientados en una gestión logística?	0,77			
¿Se evalúan los riesgos presentados a través del flujo de actividades en la entidad para salvaguardar la gestión logística?	0,73			
Actividades de Control		0.79	0.83	0.64
¿Se limita el acceso a la documentación y aplicativos administrativos de la gestión logística?	0,87			
¿Se aplican conciliaciones periódicas de bienes a fin de	0,76			

salvaguardar el patrimonio municipal en bien de la gestión logística?

¿El personal de la entidad cumple de manera oportuna y eficiente su desempeño laboral en la gestión logística? 0,84

Información y Comunicación.

0.78 0,87 0.68

¿Las líneas de comunicación interna son óptimas con todas las dependencias organizacionales para una eficiente gestión logística? 0,88

¿Se cuenta con medios adecuados para llevar a cabo la correcta comunicación externa de la entidad de acuerdo con la gestión logística? 0,82

¿Se socializa información fehaciente, objetiva y razonable en la entidad vinculada a la gestión logística? 0,87

Supervisión.

0.79 0.86 0,60

¿Se han incorporado actividades de autocontrol para fines de mejora y evaluación en la gestión logística? 0,78

¿Se realiza frecuentemente el seguimiento correctivo de las actividades administrativas en la gestión logística? 0,83

¿Se aplica el monitoreo periódico a fin de prevenir irregularidades y priorizar medidas correctivas en la gestión logística? 0,72

Variable “**GESTION DE ABASTECIMIENTOS**”

Fiabilidad, validez y cargas factoriales de los ítems

Constructos e ítems	Carga Factorial	Confiabilidad Alpha	Confiabilidad W McDonald	Validez convergente AVE
Plan anual de contrataciones PAC.		0.78	0.83	0,61
¿El PAC es aprobado en los plazos establecidos normativamente para un apropiado control interno?	0,75			
¿El PAC es publicado en los plazos de ley de acuerdo con lineamientos de control interno?	0,88			
¿El PAC cuenta con modificaciones durante el ejercicio fiscal para un adecuado procedimiento de control?	0,81			
Adquisición Logística.		0.74	0.81	0,60
¿El requerimiento forma parte del expediente de adquisiciones logísticas que permita un oportuno control interno?	0.76			
¿Se aplica certificación presupuestal para las adquisiciones logísticas en cumplimiento con disposiciones de control interno?	0,79			
¿Se elaboran documentos fuentes en las adquisiciones logísticas para evidenciar un óptimo control interno?	0,74			
Distribución Logística.		0.76	0.85	0,65
¿Se cuenta con inventario logístico apropiado para los procedimientos de control interno?	0,85			
¿Se elaboran PECOSAS por las salidas de los bienes de almacén que permitan evidenciar los planes de trabajo en control interno?	0,82			
¿Se brinda conformidad por los servicios logísticos culminados en amparo a disposiciones de control interno?	0,89			

Anexo 5: Autorización para ejecución de tesis

"Año del Bicentenario, de la consolidación de nuestra independencia, y de la conmemoración de las heroicas batallas de Junín y Ayacucho"

CARTA N° 001-2024-RDVM-AJEH

Señor
Jorge Alberto Ordinola Infante
ALCALDE DE LA MUNICIPALIDAD DISTRITAL DE CORRALES
Ciudad



ASUNTO : SOLICITO AUTORIZACIÓN PARA TRABAJO DE INVESTIGACIÓN
UNIVERSIDAD NACIONAL DE TUMBES

ATENCIÓN : GERENCIA MUNICIPAL

De mi especial consideración:

ROBERT DAVID VILLEGAS MARCELO identificado con DNI N° 75480795 y **ALEXANDER JEFFERSON ENRIQUEZ HIDALGO** identificado con DNI N° 75776707, bachilleres en contabilidad perteneciente a la Facultad de Ciencias Económicas de la Universidad Nacional de Tumbes, acudimos a usted para saludarlo y expresar lo siguiente:

Que, para poder alcanzar el título profesional de Contador Público, es necesario cumplir con presentar y desarrollar el proyecto de tesis denominado "Control interno y gestión de abastecimientos en la Municipalidad Distrital de Corrales, años 2021 al 2023" el cual cuenta con un instrumento (cuestionario) que deberá aplicarse mediante la técnica de encuesta, para obtener los resultados de la presente investigación.

En tal sentido, solicito la autorización para poder aplicar el mencionado instrumento a los trabajadores administrativos de su Representada, en el momento del desarrollo de la tesis.

Sin otro particular, expreso a usted las muestras de especial consideración y alta estima.

Tumbes, 23 de abril de 2024

ROBERT DAVID VILLEGAS MARCELO
Correo 040207191@untumbes.edu.pe
Celular 939110389
DNI N° 75480795

ALEXANDER JEFFERSON ENRIQUEZ HIDALGO
Correo 040132191@untumbes.edu.pe
Celular 953835572
DNI N° 75776707



MUNICIPALIDAD DISTRITAL DE CORRALES
RUC N° 20178689348
JR. San Pedro N° 480 - Corrales - TUMBES
Telefax: 541171 - mail: mesadepartesvirtual@municorrales.gob.pe

AUTORIZACIÓN

El Gerente Municipal de la Municipalidad Distrital de Corrales, que suscribe;

AUTORIZA:

La ejecución del proyecto de tesis **“Control interno y gestión de abastecimientos en la Municipalidad Distrital de Corrales, años 2021 al 2023”** a cargo de los Bachiller Robert David Villegas Marcelo y Alexander Jefferson Enríquez Hidalgo identificados con Documentos Nacional de Identidad N° 75480795; 75776707 egresado de la Escuela de Contabilidad, Facultad de Ciencias Económicas de la Universidad Nacional de Tumbes.

Tumbés, 25 de abril de 2024



CPC: William Coorinas Gomez
Gerente Municipal

Anexo 6: Evidencias





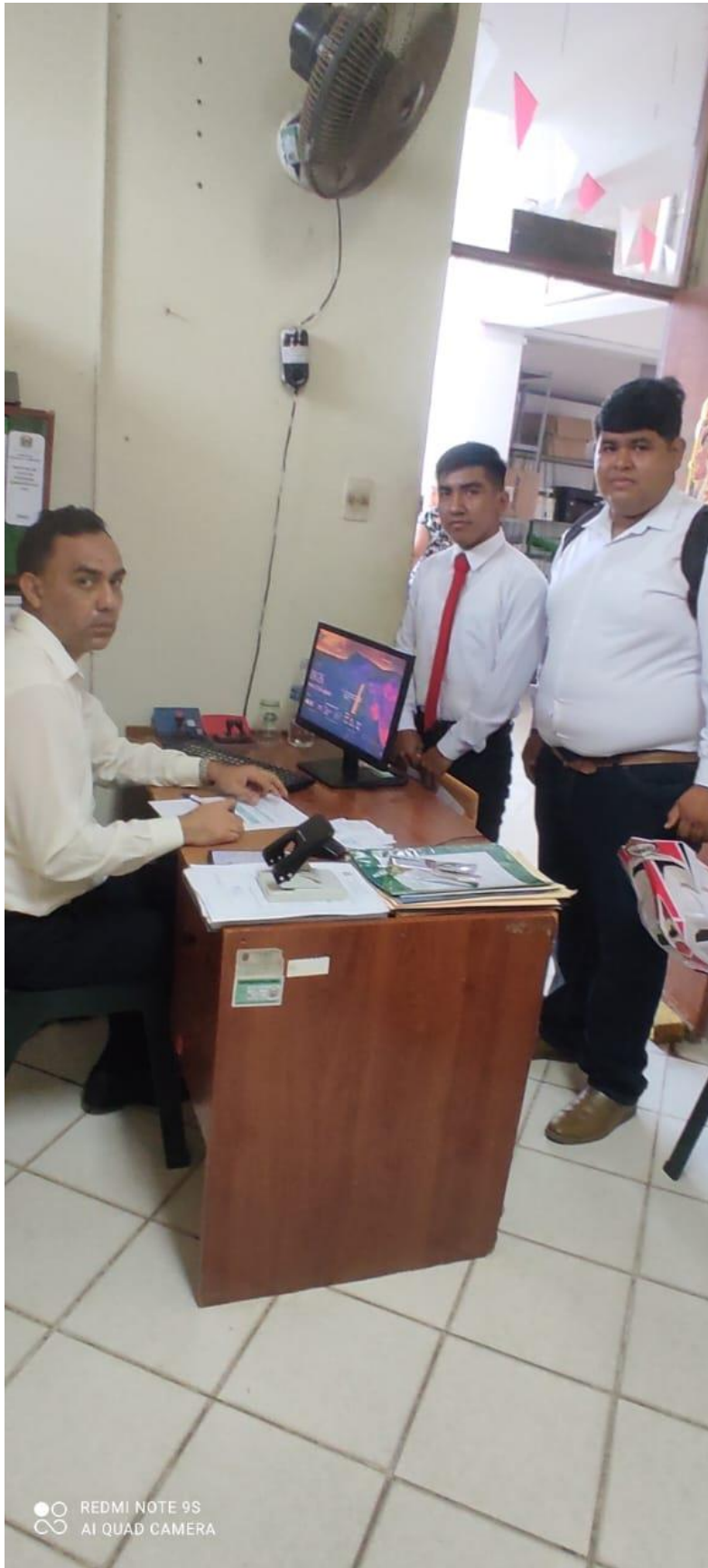



REDMI NOTE 9S
AI QUAD CAMERA



● ○ REDMI NOTE 9S
AI QUAD CAMERA





● ○ REDMI NOTE 9S
∞ AI QUAD CAMERA



● ○ REDMI NOTE 9S
AI QUAD CAMERA



● ○ REDMI NOTE 9S
AI QUAD CAMERA





REDMI NOTE 9S
AI QUAD CAMERA





