

UNIVERSIDAD NACIONAL DE TUMBES

FACULTAD DE CIENCIAS SOCIALES



**Ecoturismo en la Zona de Amortiguamiento del Parque Nacional
Cerros de Amotape – Sector Rica Playa**

**TESIS PARA OPTAR EL TÍTULO PROFESIONAL DE
LICENCIADA EN TURISMO**

PRESENTADO POR

Br. Chumacero Balladares, Tania

Br. Eras Alemán, Ivon Maritere

TUMBES – PERÚ

2021

UNIVERSIDAD NACIONAL DE TUMBES

FACULTAD DE CIENCIAS SOCIALES



Ecoturismo en la Zona de Amortiguamiento del Parque Nacional Cerros de Amotape – Sector Rica Playa

TESIS APROBADA EN FORMA Y FONDO POR:

DR. Segundo Alburquerque Silva

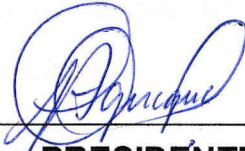
PRESIDENTE

MG. Pablo Marticorena Landauro

SECRETARIO

LIC. Adriel Hermenegildo Alfaro

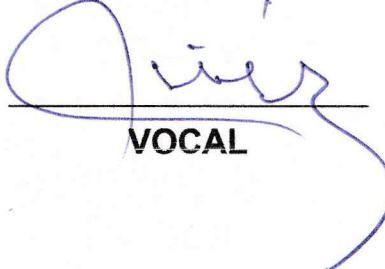
VOCAL

TUMBES – PERÚ

2021

UNIVERSIDAD NACIONAL DE TUMBES

FACULTAD DE CIENCIAS SOCIALES



Ecoturismo en la Zona de Amortiguamiento del Parque Nacional
Cerros de Amotape – Sector Rica Playa

LOS QUE SUSCRIBIMOS DECLARAMOS QUE LA TESIS ES
ORIGINAL EN SU CONTENIDO Y FORMA:

BR. Chumacero Balladares, Tania

AUTORA

Br. Eras Alemán, Ivon Maritere

AUTORA

Mg. Renan Castillo Carranza

ASESOR

TUMBES – PERÚ

2021



ACTA DE SUSTENTACIÓN DE INFORME FINAL DE TESIS

En Tumbes, a los doce días del mes de julio del dos mil veintiuno, se reunieron de manera virtual, a través de la plataforma Meet, los integrantes del Jurado Evaluador, designado según Resolución Decanal N° 090-2020/UNTUMBES-FACSO-D: Dr. Segundo Oswaldo Alburquerque Silva, presidente, Mg. Pablo Esteban Marticorena Landauro, Secretario y Lic. Adriel Oser Hermenegildo Alfaro, vocal; con el objeto de evaluar el Informe final de tesis denominada: **“ECOTURISMO EN LA ZONA DE AMORTIGUAMIENTO DEL PARQUE NACIONAL CERROS DE AMOTAPE – SECTOR RICA PLAYA”**, para optar el título profesional de Licenciado en Turismo, presentado por las bachilleres: Chumacero Balladares, Tania y Eras Alemán, Ivon Maritere.

A las diecinueve horas, de acuerdo a lo estipulado por el Reglamento de Tesis de Pregrado y Posgrado de la UNTUMBES (Resolución N° 0834-2019-UNTUMBES-CU), el Presidente del Jurado Evaluador dio por iniciado el acto.

Luego de la exposición de la tesis, la formulación de preguntas y la deliberación por parte del Jurado Evaluador, éste lo declaró APROBADO por unanimidad con el calificativo de muy bueno.

Por tanto, mediante el presente documento se da fe de esta evaluación para los fines académicos y administrativos correspondientes.

Siendo las dieciocho horas con veinticinco minutos, el Presidente del Jurado Evaluador dio por concluido el presente acto académico, para mayor constancia de lo actuado firmaron en señal de conformidad todos los integrantes del jurado.

Dr. Segundo Oswaldo Alburquerque Silva
Presidente

Mg. Pablo Esteban Marticorena Landauro
Secretario

Lic. Adriel Oser Hermenegildo Alfaro
Vocal

DEDICATORIA

A mi familia, que son la razón de mi esfuerzo y mi permanente inspiración. A Dios que me cuida y ayuda cada día de mi vida

TANIA

A mis padres, quienes me formaron con reglas y también con algunas libertades, me motivaron siempre a alcanzar mis sueños. A mis abuelos maternos pilares en mi formación, a mi hermana, mi ejemplo a seguir. A Dios, por la infinidad de bendiciones que me brinda día a día.

IVON

AGRADECIMIENTO

Nuestro sincero y sentido agradecimiento a los pobladores de las localidades de Tablazo de Rica Playa y Rica Playa, por su colaboración; especialmente a los tenientes gobernadores y dirigentes de la Asociación Ecoturística Rica Playa. Asimismo, nuestro agradecimiento a los funcionarios de la Municipalidad de San Jacinto, el Servicio Nacional de Áreas Naturales Protegidas de Tumbes por la información brindada.

INDICE GENERAL

<i>DEDICATORIA</i>		v
<i>AGRADECIMIENTO</i>		vi
<i>INDICES</i>		vii
<i>RESUMEN</i>		ix
<i>ABSTRACT</i>		x
I. INTRODUCCION		
II. REVISIÓN DE LITERATURA		
1	Bases Teórico - Científicas.....	13
2	Antecedentes.....	19
III. MATERIAL Y MÉTODOS		
1	Tipo de estudio.....	22
2	Población, muestra y muestreo.....	22
3	Métodos, técnicas e instrumentos de recolección de datos.....	23
3	Procesamiento y análisis de datos.....	25
IV. RESULTADOS Y DISCUSIÓN		
1	Elementos de la oferta para ecoturismo en Rica Playa.....	26
	1.1 Factores naturales.....	26
	1.2 Factores culturales.....	28
	1.3 Factores socioeconómicos.....	31
	1.4 Infraestructura.....	34
	1.5 Servicios disponibles.....	37
	1.6 Población local.....	39
2	Actividades de ecoturismo en Rica Playa.....	41
	2.1 Acampado.....	41
	2.2 Caminatas y observación paisajística.....	43
	2.3 Navegación.....	47
	2.4 Actividades vivenciales.....	49
4	Discusión.....	51
V. CONCLUSIONES.....		
VI. RECOMENDACIONES.....		
REFERENCIAS BIBLIOGRAFICAS		58
ANEXOS		62

INDICE DE ANEXOS

Anexo 1	Mapa de ubicación del área de estudio	63
Anexo 2	Paisaje en el PNCA sector Rica Playa	64
Anexo 3	Biodiversidad en el PNCA sector Rica Playa	65
Anexo 4	Costumbres de los pobladores en el Sector Rica Playa	66
Anexo 5	Actividades productivas en el sector Rica Playa	67
Anexo 6	Vías de acceso en el sector Rica Playa y PNCA	68
Anexo 7	Actividades turísticas en el PNCA sector Rica Playa	69
Anexo 8	Fichas de levantamiento de información	70
Anexo 9	Guías de entrevista.	73

RESUMEN

La presente investigación, ecoturismo en la Zona de Amortiguamiento (ZA) del Parque Nacional Cerros de Amotape (PNCA) – Sector Rica Playa, dirige sus contenidos a la descripción de: a) los elementos de la oferta turística actual de la ZA del PNCA – Sector Rica Playa, y b) determinar las actividades de ecoturismo que se desarrollan en dicha ZA del PNCA – Sector Rica Playa. El trabajo se realizó principalmente a través de la observación directa y fichaje de la actual oferta turística existente; asimismo, se llevaron a cabo entrevistas a funcionarios y operadores de turismo que laboran en el lugar de investigación. El presente trabajo ha permitido encontrar que existe una oferta actual cuyos elementos hacen posible que se llevan a cabo principalmente cuatro actividades de ecoturismo en el área estudiada, sin embargo, no se utiliza todo el potencial con que cuenta la ZA del PNCA sector Rica Playa en cuanto a naturaleza y cultura.

Palabras clave:

Oferta ecoturística / Actividades de ecoturismo

ABSTRACT

This research, ecotourism in the Buffer Zone (BZ) of the Cerros de Amotape National Park (CANP) - Rica Playa Sector, directs its contents to the description of: a) the elements of the current tourist offer of the ZA of the PNCA - Rica Playa Sector, and b) determine the ecotourism activities that are developed in the ZA of the PNCA - Rica Playa Sector. The work was carried out mainly through direct observation and recording of the current existing tourist offer; Likewise, interviews were conducted with officials and tourism operators working at the research site. The present research has allowed us to find that there is a current offer whose elements make it possible to carry out mainly four ecotourism activities in the studied area, however, the full potential that the PNCA sector Rica Playa has in terms of to nature and culture.

Keywords:

Ecotourism offer / Ecotourism activities

I. INTRODUCCIÓN

Las áreas naturales protegidas en el Perú, principalmente los Parques Nacionales y sus Zonas de amortiguamiento, cada vez más son protegidas y conservadas mediante estrategias de aprovechamiento sostenible, siendo el ecoturismo una de éstas, que permite por dicha conservación de las cualidades del área generando experiencias de visita y al mismo tiempo valoración sobre la importancia del área visitada, que requiere ser evaluada para evidenciar si posee potencial para desarrollar una oferta sostenida. Dentro de este contexto, la presente investigación, partió de la interrogante: ¿Cuál es la oferta turística actual en la Zona de Amortiguamiento del Parque Nacional Cerros de Amotape-sector Rica playa para el Ecoturismo?, por lo cual orienta sus contenidos a la descripción de los elementos relacionadas con la oferta para ecoturismo que tiene la ZA del PNCA en el sector Rica Playa, así como el tipo de actividades de esta modalidad de turismo que actualmente se desarrollan en el lugar estudiado.

Existen estudios a nivel internacional, nacional y regional, que abordan han la temática sobre oferta ecoturística y tipo de actividades de ecoturismo. Dichos estudios identifican como factores fundamentales de potencialidad y oferta turística a los recursos naturales y culturales, como el estudio realizado por Muñoz (2019) titulado “Circuito Ecoturístico Sostenible en la Comunidad Nuevo Lamas del Área de Conservación Regional Cordillera Escalera, San Martín, Perú”, el trabajo desarrollado por Gordon (2015) titulado “Potencial Turístico Del Distrito de Huancaya - Yauyos – Lima 2015”, así como la investigación de Sánchez (2013) titulada “Apuesta al ecoturismo; trasformaciones de los sistemas socio ecológicos presentes en el Parque Nacional Natural Corales del Rosario y San Bernardo- PNN CRSB- Colombia. Los mencionados estudios identifican rasgos comunes en las áreas estudiadas que presentan similitud con la presente investigación.

El PNCA es un área natural de la más alta categoría dentro de las áreas naturales protegidas en el Perú, asimismo, forma parte de la reserva de

biósfera Amotapes Manglares reconocida como tal por la UNESCO, en tercer lugar, los parques nacionales concitan mucho interés turístico en el mundo dadas sus características especiales, como es el caso en el Perú del Parque Nacional Huascarán, Por ello, es importante conocer que tiene el PNCA en su ZA que puede ser utilizado para desarrollar el turismo.

De este modo, este trabajo de investigación descriptivo tiene como propósito, hacer una evaluación de la ZA del PNCA – Sector Rica Playa, a través de la descripción de los elementos de oferta para ecoturismo con que cuenta el lugar, así como sobre las actividades de ecoturismo que se llevan a cabo en dicho espacio. Este trabajo permite evidenciar cada elemento de oferta y sus características particulares, asimismo permite determinar que las actividades de ecoturismo no se han desarrollado acorde con el potencial natural del espacio, y por tanto existen otros problemas relacionados con el desarrollo del turismo en la zona estudiada.

El tema principal y motivo de este trabajo de investigación, está organizado en dos títulos centrales que abordan la temática correspondiente a cada objetivo. De esta forma, en primer lugar se hace la descripción de los elementos de la oferta para ecoturismo en Rica Playa, abordados como factores, a continuación, se hace la descripción de las cuatro actividades de ecoturismo que se practican esporádicamente en el lugar estudiado.

Objetivo General: Evaluar la oferta turística actual, en la Zona de Amortiguamiento del Parque Nacional Cerros de Amotape – sector Rica Playa, vinculada al Ecoturismo

Objetivos Específicos:

1. Describir los elementos de la oferta turística actual de la Zona de Amortiguamiento del Parque Nacional Cerros de Amotape – Sector Rica Playa
2. Determinar las actividades de ecoturismo que se ofertan en la Zona de Amortiguamiento del Parque Nacional Cerros de Amotape – Sector Rica Playa

II. REVISIÓN DE LITERATURA.

1. BASES TEÓRICO CIENTÍFICAS.

Toda zona que quiera desarrollar o ampliar su actividad turística debe evaluar cuidadosamente sus recursos turísticos, a decir de Rodríguez et al (2016), entendiendo que recursos son todos los elementos que se utilizan para el turismo, es decir: atracciones y actividades actuales o posibles, relacionadas con el medio ambiente natural, el patrimonio cultural y los rasgos específicos de la zona como actividades económicas, sitios urbanos, entorno rural, servicios de salud, lugares religiosos, instalaciones y servicios turísticos ya en funcionamiento infraestructura de transporte en general, y disponibilidad de mano de obra calificada. También se deben evaluar otros factores influyentes en el viaje a la zona, destinos competidores, sentimiento de la comunidad con respecto al desarrollo turístico, grado de salud y seguridad pública y estabilidad política de la zona.

En tal sentido, la metodología de inventario y categorización del patrimonio turístico del Ministerio de Comercio Exterior y Turismo (2017) es una recopilación útil y de fácil interpretación que permite evaluar los atractivos turísticos a nivel nacional. Esta información, se recoge y procesa en fichas de inventario y categorización que agrupan información de ubicación, descripción del sitio, características geográficas y climáticas, historia, facilidades, servicios, infraestructura, accesibilidad, de un destino turístico.

Por otro lado, el Observatorio Europeo Leader (2017), propone una metodología de evaluación que se aplica al potencial turístico de un territorio, el cual viene siendo aplicado en Europa desde la década de 1990. Esta metodología consiste en la realización de una serie de estudios que incluyen el análisis de los componentes: oferta turística, demanda turística, competencia y tendencias del mercado turístico, a través del uso y aplicación de veinte y una fichas, cada una de las cuales son instrumentos que están orientados a la evaluación específica de cada componente, siendo la ficha número 2 y las fichas del número 13 al 21, las herramientas que se aplican al estudio de la oferta.

OFERTA TURÍSTICA.

Covarrubias (2015) sostiene que la oferta turística representa una amalgama de atractivos e instalaciones de apoyo que conformados por varios elementos comunes y para que éstos tengan éxito, cada uno de ellos necesitan tener calidad equivalente. Afirma el autor, que un destino sustenta su oferta en los siguientes componentes: atractivos, accesibilidad, el transporte; amenidades pudiéndose agrupar los establecimientos de alimentos y bebidas, alojamiento, entretenimiento y finalmente el apoyo de servicios en la forma de organizaciones locales.

En este sentido, debe entenderse que la oferta turística, aunque en términos generales siempre debe contener los mismos elementos, se diferencia de un destino turístico a otro, debido a aspectos relacionados a estos elementos en cuanto a la calidad, cantidad y tipo. De esta manera, existen destinos cuya oferta turística es amplia y variada, mientras que otros presentan una oferta limitada y especializada; esto en razón de que cualitativamente los atractivos turísticos de cada destino son únicos, mientras que respecto de las infraestructuras y servicios también existe diferencias cualitativas y cuantitativas.

Por otro lado, Socatelli (2013), define que la oferta turística es el conjunto de productos y servicios asociados a un determinado espacio geográfico y contexto cultural, los cuales tienen por objetivo permitir, facilitar y propiciar el aprovechamiento de los atractivos turísticos de ese lugar, siendo que los ofertantes o vendedores quieren y pueden vender en el mercado a un precio y en un periodo de tiempo determinado, para ser usado o consumido por los turistas. En este sentido, los componentes de la oferta turística son:

Atractivos turísticos. Son aquellos elementos de la oferta turística que constituyen la base sobre la que se sustenta el turismo; es decir, son el motivo por el cual un determinado individuo se motiva a visitar una región o lugar. En este sentido, para MINCETUR (2018), atractivo turístico es el recurso turístico mismo al cual la intervención humana le ha incorporado instalaciones, equipamiento y servicios, agregándole valor, para de esta

manera hacer posible su uso adecuado y en mejores condiciones para el turista.

Según Navarro (2015), existe una correspondencia entre recursos turísticos y atractivos turísticos, en el entendido que un recurso turístico en sí cualitativamente posee un atractivo que genera interés en un potencial visitante por sus cualidades naturales o culturales; asimismo, un atractivo turístico se fundamenta sobre un recurso que en suma es un bien que genera una sensación de atraktividad. Sin embargo, si se toma en cuenta que para atraer flujos de visitantes un recurso requiere contar con ciertas condiciones que hagan posible su contemplación o disfrute, es decir tener la capacidad de atractivo real, entonces se puede entender el atractivo turístico como aquel recurso que ha sido dotado de facilidades para ser vivenciado por el turista en condiciones adecuadas.

Servicios turísticos. Estos elementos complementarios a los atractivos turísticos, son un conjunto de facilidades, cuya prestación generalmente es de índole privada, los mismos que tienen como finalidad satisfacer alguna necesidad del visitante en términos de desplazamiento, orientación, alojamiento, alimentación, entre otros. Ramírez (2017), afirma que el servicio turístico es el conjunto de actividades perfectamente diferenciadas entre sí, pero fuertemente relacionadas, que funcionan en forma armónica y sistemática con el objeto de responder a las exigencias y necesidades planteadas por los diferentes segmentos de turistas que conforman una corriente turística.

Infraestructura turística. Se puede considerar a éste como un tercer elemento de la oferta turística básica de un destino, la misma que está conformada por aquellas instalaciones y servicios de carácter público, los mismos que permiten accesibilidad (carreteras, puertos, aeropuertos, paradores) o aquellos que permiten otras facilidades (comunicación, salud, alumbrado y saneamiento), sin los cuales un destino turístico no podría desarrollarse. Al respecto, Rosales (2016), sostiene que este elemento de la oferta comprende las obras básicas, generalmente de acción estatal, en materia de accesos, comunicaciones, abastecimientos de agua, eliminación de desechos, puertos, aeropuertos, entre otros. La infraestructura turística no es

un elemento excluyente al resto de actividades económicas de un destino turístico, sino más bien, constituye la base sobre la cual un territorio puede desarrollar sus actividades cotidianas y es transversal a todos los sectores como agricultura, comercio, ganadería, industria, entre otros; permitiendo contar con recursos básicos como: energía eléctrica, instalaciones sanitarias, red de carreteras, caminos y senderos, canales de regadío, terminales para transporte, instalaciones para telefonía, internet y comunicación en general, lo mismo que instalaciones para servicios públicos de salud y educación.

Actividades turísticas. Son un cuarto elemento básico de la oferta turística, que comprende una serie de acciones referidas al entretenimiento y esparcimiento de los turistas durante su estancia en un determinado destino turístico; es decir, son por ejemplo los circuitos guiados, los eventos y ferias, las actividades de contemplación de la naturaleza y la cultura, la interacción con las poblaciones locales y sus costumbres, las actividades de aventura, entre otras. Por otro lado, según la Consejería de Desarrollo Económico e Innovación de la Rioja (2017), una actividad turística es cualquier actividad destinada a proporcionar a los usuarios los servicios de alojamiento, intermediación, restauración, información, acompañamiento, ocio o cualquier otro servicio relacionado directamente con el turismo.

ECOTURISMO

Dentro de la dinámica del turismo cada vez más cambiante por la globalización, se ha producido una serie de cambios en las preferencias y modos de hacer turismo por parte de los turistas; es así que surgen nuevas formas de interacción entre turista y destino, siendo parte de esta evolución el denominado ecoturismo. Este tipo de turismo, es aquel que busca una interacción respetuosa entre el visitante y el destino visitado, a través del respeto por la naturaleza y la cultura, así como la actitud de llevar beneficios hacia las poblaciones locales.

Tal como menciona Vanegas (2006), el ecoturismo es una forma de turismo alternativo, que se puede describir como un turismo mesurado que produce un mínimo impacto en el entorno, es interpretativo, en el cual se busca lograr objetivos relacionados con la conservación, la comprensión y el aprecio

por el entorno y las culturas que se visitan; afirma la autora, que este es un tipo de turismo especializado el cual busca ser practicado generalmente en zonas o territorios donde la presencia humana es mínima, y donde el turista expresa una voluntad de educarse y sensibilizarse desde el punto de vista ambiental y cultural. Dentro de este marco, en adelante se aborda dos vertientes del ecoturismo vistas en términos globales, como: turismo de naturaleza y turismo comunitario.

Turismo de Naturaleza. El ecoturismo como turismo vinculado con la naturaleza, es la práctica de actividades turísticas que se llevan a cabo en entornos naturales que pueden ser o no áreas naturales protegidas, sin embargo, la característica principal de este turismo especializado es la actitud positiva del turista respecto de la conservación y protección de los espacios naturales visitados, comprendiendo y valorando estos espacios como ecosistemas frágiles, pero que tienen gran valor para la vida en el planeta tierra.

Según Martínez (2017), el turismo de naturaleza se ha teniendo en cuenta los planteamientos académicos y las políticas turísticas, como consecuencia de un proceso lógico de evolución experimentada en el sector turístico a nivel mundial. Sostiene que, los impactos negativos ocasionados por el modelo convencional, dieron la voz de alarma, y todo el sector ha sido influido e involucrado por el proceso general y anhelo de la sostenibilidad en el desarrollo local, imperando en consecuencia el paradigma de la responsabilidad y sostenibilidad en los destinos turísticos.

De otro lado, para T&L (2012), turismo de naturaleza es aquel turismo que tiene como principales motivaciones la realización de actividades recreativas y de esparcimiento, la interpretación y/o conocimiento de la naturaleza, con diferente grado de profundidad y la práctica de actividades deportivas de diferente intensidad física y riesgo que se usen expresamente los recursos naturales de forma específica, sin degradarlos o agotarlos de ningún modo.

Las actividades turísticas inmersas dentro del turismo de naturaleza son muy variadas e incluyen aquellas que son de simple contemplación como: observación de fauna silvestre, fotografía paisajística; otras que implican

acción como: caminata o senderismo, escalada, navegación, acampado, observación de aves, talleres ambientales, exploración, entre muchas otras actividades que se llevan a cabo en estricta relación con las características espaciales del destino turístico.

Cuando las actividades de ecoturismo vinculadas con la naturaleza se llevan a cabo dentro de un área Natural Protegida (ANP), como es el caso del PNCA. Existe una normativa en el Perú que regula la forma de uso turístico de estas áreas. En este sentido, el Decreto Supremo N° 016-2009-Minam: Plan Director De Las Áreas Naturales Protegidas. Establece en su página 77, que el turismo dentro de las ANP, entre otras cosas, principalmente debe dar uso óptimo a los valores ambientales contribuyendo al mantenimiento de los procesos ecológicos esenciales y ayudando a conservar los recursos naturales y la diversidad biológica; promover la participación ciudadana en los proyectos de inversión del sector turismo en ANP; considerar la actividad turística como complementaria a las actividades económicas tradicionales de la población local; y promover la creación y generación de empleos justos y culturalmente sensibles para mujeres y pueblos indígenas, buscando además la formación y fortalecimiento de capacidades.

Turismo Comunitario. Este tipo de turismo enfocado como una modalidad del ecoturismo, consiste los desplazamientos que hacen los turistas motivados por los valores culturales de las comunidades cuyos rasgos difieren sustancialmente de las sociedades urbanas. Se caracteriza por la práctica de actividades que incluyen la convivencia con los pobladores locales y el compartir de experiencias cotidianas relacionadas con actividades agrícolas, ganaderas, costumbristas y en ciertos casos experiencias vinculadas a ritos. Tal como afirma Casas et, al (2012), el turismo comunitario está basado en la comunidad local, en el sentido que pretende reducir el impacto negativo y reforzar los impactos positivos del turismo en la naturaleza. Este turismo, sostienen, permite generar riqueza en las áreas rurales de los países en vía de desarrollo, a través de la participación de la comunidad local en la gestión turística, de forma tal que los beneficios se puedan percibir en la propia comunidad. Mencionan también, que el objetivo del turismo comunitario es preservar la identidad étnica, la valoración y la transmisión del patrimonio

cultural en todas sus formas, entendiéndose que las culturas autóctonas son portadoras de valores, historia e identidad.

En el Perú, la Ley de Fomento al Desarrollo del Turismo Rural Comunitario en el Perú N° 3599/2018-CR. Establece que este tipo de turismo es toda actividad turística que se desarrolla en el ámbito rural y comunitario del país, de manera planificada, organizada y sostenible, basada en la participación cooperativa de la población local, de las comunidades campesinas y pueblos originarios e indígenas, siendo la cultura y el patrimonio rural el componente clave del producto, sin ser alteradas o modificadas. En ese sentido esta ley destaca una serie de fines vinculados con el desarrollo, diversificación, asociatividad, cadenas productivas, identidad cultural, dotación de infraestructura y servicios públicos, participación del turista en actividades comunitarias, e incentivo a las iniciativas turísticas rurales.

2. ANTECEDENTES

Muñoz (2019) realizó la investigación para optar en grado de magister scientiae en ecoturismo titulada “Circuito Ecoturístico Sostenible en la Comunidad Nuevo Lamas del Área de Conservación Regional Cordillera Escalera, San Martín, Perú”. La investigación tuvo como objetivos realizar inventarios de los recursos turísticos; diseñar circuitos turísticos. Determinar los niveles de desarrollo sostenible Para conocer si el circuito ecoturístico permite el desarrollo sostenible en la comunidad nativa Nuevo Lamas, se utilizaron tres niveles: Económico, describe los beneficios de la divisa, los empleos, la economía, la creación de nuevas empresas y la diversificación de la actividad económica. - Social, detalla las oportunidades de crecimiento del intercambio cultural, empleos, actividades tradicionales, comercialización de productos típicos y participación en la planificación turística. - Ambiental, especifica la preocupación por el medio ambiente, la conservación del patrimonio natural, la sensibilización de la sociedad, el consumo de los suelos y del agua. Con los resultados se concluyó que tiene como meta beneficiar a la población local a través de los valores ambientales, turísticos e investigación. Pero en la parte del turismo establecen que se debe identificar los sitios turísticos potenciales y proponer un plan de desarrollo y planificación con la participación de las comunidades y poblaciones aledañas.

Córdova y Musayón (2017), realizaron la investigación para optar el grado de licenciado en Turismo con el tema “potencial turístico del centro poblado de Capitana, agosto – diciembre 2016”, de la universidad nacional de Tumbes, facultad de ciencias sociales de la escuela profesional de turismo. Por lo que en esta investigación se concluye, que la comunidad de capitana posee un vasto potencial natural, representado por la diversidad de especies en flora y fauna los cuales fueron identificados por este estudio, este mismo presenta características idóneas para el uso y disfrute de la actividad turística relacionadas al turismo alternativo, de naturaleza, aventura y el turismo rural. En la investigación realizada se identificó que las condiciones y facilidades turísticas del entorno son propias de un ámbito rural. También hacen referencia a la necesidad de implementar señalética, seguridad y facilidades para los turistas que visiten el lugar. Se identificaron nueve zonas potenciales para la práctica de actividades asociadas al turismo alternativo encontrándose a nivel de recurso.

Gordon (2015); en su investigación titulada “Potencial Turístico Del Distrito de Huancaya - Yauyos – Lima 2015”. La investigación tuvo como objetivo identificar los recursos, actividades turísticas, participación de la comunidad y el nivel de equipamiento e infraestructura que posee el recurso. La investigación tuvo como objetivo determinar el potencial turístico del distrito de Huancaya. Con los resultados se concluyó que determinar el potencial turístico del distrito de Huancaya, abre el camino para desarrollar un estudio integral de recursos turísticos, planes, programas de desarrollo local y un estudio de marketing que genere la diversificación de la oferta turística actual y potencial, local y nacional y el aprovechamiento turístico sostenible (viable social, económica y ambiental) manteniendo inalterables los recursos naturales y culturales.

Sánchez (2013), en su investigación, “Apuesta al ecoturismo; transformaciones de los sistemas socio ecológicos presentes en el Parque Nacional Natural Corales del Rosario y San Bernardo- PNN CRSB- Colombia” -2013. Tiene como objetivo general determinar y caracterizar los cambios socio ecológicos y socioeconómicos que han generado las actividades ecoturísticas sobre los recursos naturales del área protegida y la comunidad local del Parque Nacional

Natural Corales del Rosario y San Bernardo- PNNCRSB. De esta forma podemos concluir que las actividades ecoturísticas han potencializado el uso de los recursos naturales; el manejo de recursos y áreas para minimizar los impactos negativos dentro del recurso y generando oportunidades laborales en la comunidad.

Lina (2010) en su investigación, “El ecoturismo como estrategia de desarrollo - Parque del Borbollon, Temascalcingol, estado de México – 2010” en el Instituto politécnico Nacional, Escuela superior de Economía., concluye que Temascalcingo, cuenta con un enorme potencial natural y cultural; y cuenta con creciente demanda de atractivos ecoturísticos por parte de visitantes nacionales y extranjeros. La actividad ecoturística en Temascalcingo busca proteger, conservar y desarrollar las zonas naturales patrimoniales en beneficio de la calidad de vida de la población sin alterar sus costumbres. Moran (2013), en su investigación, “Ecoturismo como alternativa de desarrollo sustentable en el parque ecoturístico Tiacaque, estado de México”-2013, teniendo como objetivo general proponer una alternativa de desarrollo turístico sustentable, en el Parque Ecoturístico Tiacaque, que se encuentra en Jocotitlán, Estado de México, buscando preservar los recursos y de esta manera impulsar el desarrollo local. Llegando a la conclusión de que el ecoturismo es una alternativa que puede contribuir al rescate del patrimonio natural y mejorar la calidad de vida de los pobladores.

III. MATERIALES Y MÉTODOS

1. TIPO DE ESTUDIO.

Por el nivel de profundidad alcanzado, el presente estudio fue realizado mediante el **enfoque descriptivo**, aplicado a la identificación de los elementos que conforman la oferta para ecoturismo, tanto a nivel de atractivos como facilidades, en el centro poblado Rica Playa. Asimismo, se optó por la aplicación de un **diseño no experimental**, basado únicamente en el recojo de datos de la realidad tal cual ésta fue observada durante el período de trabajo de campo. Por otro lado, el presente trabajo fue realizado bajo un **enfoque cualitativo**, con el uso de técnicas e instrumentos de recojo de información también cualitativas, que permitieron un acercamiento hacia las cualidades del contexto estudiado.

2. POBLACIÓN, MUESTRA Y MUESTREO:

Área de Estudio.

El área estudiada comprendió los centros poblados Tablazo de Rica Playa y Rica Playa, que ocupan un pequeño valle formado por la quebrada Rica Playa y el Río Tumbes margen izquierda, en el extremo norte del Parque Nacional Cerros de Amotape, jurisdicción del Distrito de San Jacinto, provincia y departamento de Tumbes. El territorio estudiado abarcó en una pequeña parte la zona de uso turístico recreativo de la mencionada área natural protegida, y en mayor extensión su zona de amortiguamiento que ocupan los también mencionados dos centros poblados (Anexo 1).

Población.

La población considerada no como objeto de estudio, sino como informantes, estuvo conformada por tres grupos de individuos que tienen relación directa con el ecoturismo en el área estudiada; es decir, la población local, los funcionarios de instituciones turísticas provinciales y los operadores turísticos que desarrollan sus actividades en el área de estudio, agrupados de la siguiente manera:

Población 1: Líderes locales de los Caseríos de Rica Playa y Tablazo de Rica Playa.

Población 2: funcionarios de instituciones vinculadas a la actividad turística en el Parque Nacional Cerros de Amotape.

Población 3: Operadores turísticos y agentes de viajes, que desarrollan sus actividades en el Parque Nacional Cerros de Amotape – Sector Rica Playa.

Muestra.

Mediante muestreo no probabilístico y selección por conveniencia, se tomó las siguientes muestras por grupo de población informante:

Muestra 1: se seleccionó como informante, de entre los pobladores de los caseríos de Rica Playa y Tablazo de Rica Playa, a dos autoridades locales por caserío (teniente gobernador y agente municipal). Asimismo, a un dirigente de la Asociación Ecoturística Rica Playa; quienes fueron entrevistados.

Muestra 2: con relación a los funcionarios de instituciones vinculadas al turismo en el área de estudio, se entrevistó a un funcionario de las instituciones que se mencionan: Dirección de Comercio Exterior y Turismo de Tumbes (DIRCETUR), Servicio Nacional de Áreas Naturales Protegidas Por El Estado (SERNANP) y Municipalidad Distrital de San Jacinto.

Muestra 3: Se identificó y entrevistó a dos (2) operadores que regularmente comercializan ecoturismo en la zona de amortiguamiento del Parque Nacional Cerros de Amotape, sector Rica Playa.

3. MÉTODOS, TÉCNICAS E INSTRUMENTOS DE RECOLECCIÓN DE DATOS

Métodos.

La preparación del proyecto de investigación, la realización del trabajo de campo y el procesamiento de la información recogida, se llevaron a cabo mediante el empleo de los siguientes métodos.

Método Etnográfico: Este método nos permitió observar la realidad del contexto de estudio y cómo se desarrolla el ecoturismo en la práctica, así como su dinámica en el Parque Nacional Cerros de Amotape - Sector Bocana Carillo y su entorno cultural formado por los centros poblados Rica Playa y Tablazo de Rica Playa.

Método Basado en Opinión: Este tipo de método nos permitió recoger conocimientos y opiniones específicos relacionados con la práctica de la actividad ecoturística, en el área de estudio, desde la perspectiva de los pobladores locales, los funcionarios de turismo provinciales y los operadores turísticos que realizan sus actividades en el área estudiada.

Método Analítico – Sintético: Este método nos permitió analizar y sintetizar la información obtenida; mediante la interpretación de las variables e indicadores específicos, es decir se utilizó para obtener los resultados del proceso mediante la elaboración del informe final de tesis.

Técnicas.

Las técnicas que se utilizaron durante el proceso de investigación fueron las siguientes:

Revisión Bibliográfica: esta técnica permitió en primer lugar la elaboración del proyecto de tesis, en segundo lugar, la redacción del informe final de tesis, en cuanto a su contrastación teórica.

Fichaje: se empleó fichas de recojo de información (metodología Leader) para la realización del trabajo de campo, que permitieron hacer la descripción de cada componente de la oferta eco turística actual en el área estudiada.

Entrevista: se llevó a cabo entrevistas guiadas por los lineamientos leader para recabar información de parte de los líderes comunales, los funcionarios turísticos y los operadores, relacionados con el ecoturismo en el área estudiada.

Instrumentos.

Se utilizó diversos útiles de escritorio y oficina como: lapiceros, lápices, fólder manila A4, sobres manila A4, papel Bond A4, marcadores, borradores, engrapador, grapas, cámara fotográfica, memoria USB.

Para el recojo de información de campo se utilizó: cuaderno de campo, fichas temáticas de recojo de información (metodología Leader), guías de entrevista para funcionarios y operadores de turismo, cámara fotográfica y dispositivos móviles para captura de audio.

4. PROCESAMIENTO Y ANÁLISIS DE DATOS.

Se editó y analizó la información recogida a través de las fichas de campo clasificándolas según cada componente de la oferta en cuanto a recursos, infraestructura y servicios. Asimismo, se analizó cualitativamente la información recogida a través de las entrevistas a funcionarios y operadores turísticos. Finalmente, mediante el uso de Power Point se editó las imágenes y mapas, así como mediante Microsoft Word se redactó el presente informe final de tesis.

IV. RESULTADOS Y DISCUSIÓN

1. ELEMENTOS DE LA OFERTA PARA ECOTURISMO EN RICA PLAYA

Los elementos de la oferta turística encontrados durante el recojo de información de campo, que claramente influyen en la práctica de actividades de ecoturismo en el área estudiada, son siete; los cuales se describen a continuación.

1.1. FACTORES NATURALES

A. PAISAJE. A través del trabajo de campo que consistió en visitas a tres de los principales miradores naturales del valle de que son: el Cerro de la Antena ubicado en la parte norte de Rica Playa, el Reservorio ubicado junto al poblado del mismo nombre y el Mirador uno al sur, localizado dentro del Parque Nacional Cerros de Amotape; se pudo identificar el paisaje como uno de los elementos o recursos que conforman parte de la oferta para ecoturismo de la zona de amortiguamiento del PNCA sector Rica Playa (Anexo 2).

~ Desde el Cerro de la Antena se puede observar hacia el sur un amplio territorio formado por un valle, un tablazo, colinas hacia el oeste, el sur y el este, con un relieve característico de loma. Resalta a la vista el Río Tumbes que desciende de sur a norte. Sobresale en el paisaje el bosque formado por diversas especies de árboles y arbustos nativos. De la misma manera, resaltan las zonas cultivadas en el valle con plantaciones de diferentes especies y las viviendas de la población en pequeños conjuntos de casas, pero en su mayoría dispersas en el valle.

~ Desde el reservorio localizado en un cerro junto al poblado de Rica Playa como segundo punto de observación paisajística, el panorama visual es menos amplio; esta ubicación permite identificar en 360° el valle

rodeado de colinas hacia el sur, norte, este y oeste, siendo el río el elemento más resaltante del paisaje.

- ~ El tercer punto de observación paisajístico se localiza en el denominado Mirador Uno, ubicado dentro del PNCA sector Bocana Carrillo. Desde este mirador se puede apreciar el paisaje principalmente natural, hacia los cuatro puntos cardinales, a excepción del panorama noroeste donde se aprecia parte del valle con espacios ocupados por cultivos, viviendas y áreas de uso poblacional.

B. BIODIVERSIDAD. Aunque la flora y fauna forman parte del paisaje, es conveniente describirlos por separado, porque son un elemento especial de atracción para el ecoturismo en el espacio investigado (Anexo 3).

- ~ La flora está compuesta por un conjunto de especies nativas propias de bosque seco, donde sobresalen por su abundancia: el Charán Blanco y Negro, el Hualtaco, el Algarrobo, el Faique, el Palo Santo, Guayacán, Polo Polo, que son fácilmente identificables; aunque según el guardaparque del SERNANP, en el PNCA y su zona de amortiguamiento existen un estimado de 44 especies de árboles además de otras especies menores de arbustos, hiervas, cactáceas, entre otras.
- ~ Con relación a la fauna, se comprobó que, en una visita turística, principalmente en el sector Bocana Carrillo o junto al Río Tumbes, existe la posibilidad de avistar diversas aves como: urracas, pájaros carpinteros, putillas, chilalos, gavilanes, aves fragatas, gallinazos, garzas, cormoranes, colibríes, entre otros. En cuanto a mamíferos, las especies que se pudieron identificar durante el trabajo de campo fueron: ardillas, zorros costeros, huanchacos y en una ocasión un oso termitero

y dos nutrias. También fue posible observar reptiles como iguanas y lagartijas de diferentes especies; sin embargo, según afirmaron, los pobladores locales también han podido observar cocodrilos en diversos sectores del río.

C. CLIMA. Un tercer factor natural que condiciona y contribuye favorablemente en hacer de la zona de amortiguamiento del PNCA sector Rica Playa un espacio para el ecoturismo, es el clima, con las siguientes características.

~ Al inicio del año el clima presenta un período lluvioso, que generalmente se inicia según los pobladores locales, en el mes de diciembre y se extiende hasta mediados del mes de abril. Después se inicia un período seco, que dura aproximadamente hasta finales del mes de diciembre o mediados del mes de enero.

~ La temperatura varía a lo largo del año, siendo los meses de enero a marzo los más calurosos, aunque haya la presencia de lluvias. El resto del año, según los pobladores locales, aunque la temperatura no desciende drásticamente, generalmente se presentan días muy soleados y calurosos, mientras que las noches son frescas y a veces frías. Según el guardaparque, la presencia y ausencia de lluvias según el período, así como la temperatura, determinan las características del bosque seco, propio del área estudiada.

1.2. FACTORES CULTURALES

A. COSTUMBRES. Mediante las entrevistas con los pobladores locales y a través de las fichas de observación, se pudo identificar cuatro elementos o recursos culturales para el ecoturismo, vinculados con las costumbres o modos de vida de los pobladores locales (Anexo 4).

- ~ La crianza extensiva libre de ganado vacuno, caprino y porcino, es un modo de vida muy notorio y común entre los pobladores locales; es fácil identificar durante la visita a Rica Playa, con mayor frecuencia grupos de cabras pastar libremente por los alrededores, sin embargo, el atractivo de esta costumbre es la junta del ganado, que consiste en el llamado por parte del dueño con un grito característico o un silbido que el ganado de su propiedad identifica y solo retorna al corral para pasar la noche a salvo de los depredadores que pueden ser zorros o el mismo león (puma) como los pobladores narran.
- ~ Otra de las costumbres locales que según se pudo determinar tiene características especiales, está relacionada con las comidas. Por un lado, es característico el uso de los insumos locales donde el plátano cumple una función primordial, complementado por el maíz y la yuca, asimismo el empleo de carne de animales de corral como la gallina, el pato y el chanco, aunque en ocasiones también se consume lo que denominan como carne de monte, que se consigue a través de la caza. Por otro lado, es propio del lugar, por ejemplo, consumir un desayuno abundante consistente en un plato de majao con yuca, huma y guiso de carne, además de una buena taza de café o leche de cabra, lo cual provea de energía suficiente al poblador que realiza labores agrícolas.
- ~ Una costumbre pintoresca de Rica Playa, así como otros pueblos asentados junto al Río Tumbes, es que los pobladores, generalmente se bañan y lavan su ropa en el río. Es común ver principalmente por las tardes, a hombres y mujeres acudir al río a darse un baño, pero no como un hecho recreativo sino como parte de su

higiene diaria. Asimismo, aún gran parte de las madres de familia, sobre todo aquellas cuyas casas están mas próximas al río o aquellas a quienes les llega escaso el suministro de agua, acuden a lavar la ropa de su familia en el río, utilizando las piedras como elemento de fricción para sacar la suciedad.

~ Las fiestas costumbristas o conmemorativas, forman parte de las costumbres que poseen atractivo para el turismo. Las fiestas costumbristas que se celebran son en honor de la Virgen del Carmen y la Virgen del Perpetuo Socorro; también se celebra la conmemoración a la independencia del Perú cada 28 de julio. Las actividades que se llevan a cabo durante las mencionadas celebraciones son de carácter litúrgico como misas y procesiones, ferias de venta de comidas y productos locales, competencias deportivas en fútbol, vóley y carrera de caballos; asimismo, bailes sociales a los cuales acuden gran cantidad de pobladores desde diferentes partes del distrito.

B. CREENCIAS. Rica Playa posee una población con una serie de creencias que son parte de sus vivencias cotidianas y determinan en cierta forma la identidad de estas localidades.

~ Se pudo observar que la medicina costumbrista o también llamada alternativa es parte del acervo costumbrista de los pobladores locales; por ejemplo, se cura el mal de susto o también el mal de ojo, utilizando lo que denominan como “el pasado de huevo”; los dolores de estómago, dolores de cabeza, contracturas musculares y otras dolencias son tratadas utilizando diversas yerbas o cortezas de árboles.

- ~ Por otro lado, también son parte del acervo cultural local, una serie de mitos o cuentos relacionados con la flora y fauna o con algún accidente geográfico del lugar; los pobladores narran por ejemplo que junto al Río Tumbes cerca al pueblo existe un árbol encantado que se yergue junto a una saliente rocosa y donde por las noches de luna se puede ver la silueta de una sirena que sale del río y descansa en las raíces retorcidas del árbol.
- ~ Otro mito local está relacionado con lo que los pobladores denominan “la nariz del diablo”, que es un lugar ubicado en un recodo junto a la trocha que va desde Tablazo de Rica Playa hacia Bocana Carrillo. Los pobladores narran que es un lugar donde a veces se presenta el mismo diablo, y aquella persona que quiera recorrer la mencionad trocha por la noche, debe hacerlo con mucha precaución porque si se le presenta el espíritu maligno es posible que pierda el conocimiento o presente intenso dolor de cabeza, sordera y hasta vómitos.

1.3. FACTORES SOCIOECONÓMICOS

A. EDUCACIÓN, SALUD Y VIVIENDA. Aunque los factores relacionados con la educación salud y vivienda no se relacionan directamente con el turismo, se pudo determinar que son tres aspectos indirectos básicos para desarrollar esta actividad en la zona de amortiguamiento del PNCA sector Rica Playa.

- ~ De esta manera, según sus autoridades, los poblados de Tablazo de Rica Playa y Rica Playa, cuentan con infraestructura y servicios en los tres niveles de educación básica regular, y según se pudo identificar que, en los centros educativos en ambos caseríos, se imparten vitales conocimientos, así como valores, sobre

la importancia de la conservación de la biodiversidad local, las manifestaciones culturales locales y la protección del medio ambiente.

- ~ En cuanto a infraestructura y servicios de salud, se pudo observar que existe una posta medica que brinda atención a la población de ambos centros poblados, de esta manera, de tratarse de una necesidad de primeros auxilios u otra emergencia por parte de un visitante, puede recibir atención médica en la mencionada posta.
- ~ En cuanto a vivienda, se observó que la principal característica de las casas de ambos centros poblados, es el material del cual están construidas. Este material que en el lugar se conoce como material de la región, consiste en una armazón de madera apoyados sobre postes de mayor grosor, a los cuales se unen travesaños los cuales sostienen maderos delgados que van entrelazados verticalmente; con este tipo de estructuras se hacen tanto las paredes exteriores como la distribución interior; seguidamente se adhiere una capa de barro que funciona como enlucido de las paredes, se coloca el techo de calamina, puertas y ventanas y queda lista una vivienda típica del lugar. Desde años recientes (tres o cuatro), algunos pobladores han empezado a construir sus casas de material noble, pero estas viviendas son muy pocas, sin embargo, se conserva el patrón arquitectónico de viviendas de una sola planta.

B. ACTIVIDADES PRODUCTIVAS. Las actividades que los pobladores de Tablazo de Rica Playa y Rica Playa realizan comúnmente, son entre las principales la agricultura, la ganadería, el comercio y el turismo, esto, según datos recogidos a través de las entrevistas a las autoridades locales y mediante la observación directa (Anexo 5).

- ~ La principal actividad productiva según afirmación de las autoridades locales y a la cual se dedican más del 50% de los locales, es la agricultura; siendo las labores más resaltantes el cultivo de plátano, de limón, de maíz, de yuca, y frutales como mango, naranja y coco. Las parcelas o chacras se encuentran distribuidas en las zonas bajas del valle hacia las cuales se puede llevar agua para el riego por gravedad; sin embargo, también se cultivan las partes medias y altas del valle en tiempo de lluvias, con sembríos de rápido crecimiento y producción como el maíz y el frejol.
- ~ La ganadería es otra de las actividades productivas importantes en ambos centros poblados, siendo la crianza extensiva de cabras la que realizan casi todos los pobladores de ambas localidades. Según sostuvieron los entrevistados, casi la totalidad de los hogares crían alguna especie de animal doméstico que puede ser vacas, cabras, ovejas en algunos casos, cerdos y otras especies de corral como gallinas, patos y pavos. La crianza complementa los ingresos que los hogares de las mencionadas localidades reciben por la agricultura, a través de la venta de ganado en pie, o directamente como carne; también la crianza complementa la dieta alimenticia de la población.
- ~ Con relación al comercio, algunos hogares han implementado pequeñas bodegas en sus casas, donde venden diversos productos no producidos en la localidad como azúcar, arroz, aceite, enlatados, y diversos productos envasados de uso cotidiano para un hogar promedio. Se pudo identificar durante el trabajo de campo la existencia de cuatro bodegas en el poblado de Tablazo de Rica Playa, y cinco bodegas en el poblado de Rica Playa. Algunos pobladores también

realizan actividades de comercio entre las localidades estudiadas y la ciudad de Tumbes, comprando productos agrícolas y pecuarios que luego venden en otros mercados. Se pudo observar que en ocasiones los mismos productores locales llevan sus productos a venderlos directamente al consumidor en los mercados principalmente de Tumbes.

~ El ecoturismo, tema del presente trabajo, es otra de las actividades locales que desde hace algunos años se está tratando de desarrollar en el valle de Rica Playa, debido a la presencia del PNCA. Por ello, desde el año 2010, algunos pobladores locales se organizaron en lo que se denomina la Asociación Ecoturística Rica Playa, que ha llevado a cabo diversas obras de acondicionamiento y mejora del sector Bocana Carrillo, dentro de la zona de uso turístico del mencionado parque nacional. No obstante, el ecoturismo aún no se afianza como una actividad productiva, ya que éste se realiza esporádicamente. Según se pudo observar durante el trabajo de campo, las principales actividades de ecoturismo que se llevan a cabo son: el camping, el senderismo, la observación paisajística, el avistamiento de fauna silvestre y los paseos en bote.

1.4. INFRAESTRUCTURA

A. DE ACDESIBILIDAD. Mediante las visitas de campo realizadas en el lugar seleccionado para el presente trabajo, se pudo identificar una serie de infraestructuras de accesibilidad como carreteras y trochas (Anexo 6), las cuales se describen a continuación.

~ La principal infraestructura de accesibilidad hacia la zona de amortiguamiento del PNCA en el sector Rica Playa, es la carretera asfaltada que desde la ciudad de Tumbes tiene una distancia aproximada de 39

kilómetros, tomando como puntos de referencia la plaza mayor de dicha ciudad y el centro poblado Rica Playa, donde termina el asfaltado. De esta forma, esta vía permite el acceso a la zona turística del PNCA prácticamente todo el año; asimismo, hace posible el comercio y traslado de personas de forma ininterrumpida, superando el problema de hace algunos años, donde durante la época de lluvias, este valle permanecía incomunicado, según manifestaron las autoridades entrevistadas.

- ~ El valle de Rica Playa también cuenta con carreteras afirmadas, una que va desde el centro poblado Rica Playa hasta el centro poblado Tablazo de Rica Playa en un recorrido aproximado de 1 kilómetro. Asimismo, otra que es la continuación de la vía asfaltada descrita en el párrafo anterior, la cual es una carretera afirmada que recorre los Cerros de Amotape con dirección suroeste desde Rica Playa hasta el distrito de Casitas.
- ~ Por otro lado, existe una trocha carrozable de aproximadamente 2 kilómetros que va desde el centro poblado Tablazo de Rica Playa hasta Bocana Carrillo en el límite de la zona de amortiguamiento con la zona de uso turístico del PNCA. esta vía es utilizada para el turismo y la agricultura; sin embargo, en época de lluvia es de difícil acceso, incluso, según los pobladores hay años que suele estar intransitable, hasta su rehabilitación pasadas las lluvias.
- ~ Otras vías que permiten la accesibilidad dentro del valle, son una serie de senderos utilizados para el tránsito a pie por los pobladores locales. Los senderos utilizados con fines turísticos en el área estudiada, están formados por varios tramos interconectados de aproximadamente 3 kilómetros que inician su recorrido en Bocana Carrillo

y ascienden hacia el sur hasta el denominado Mirador Uno, luego avanzan hacia el sureste hacia el denominado mirador dos, desde este punto desciende con dirección noreste hasta Quebrada Honda. Desde el Mirador Dos también existe otro sendero que recorre con dirección oeste hasta un sendero que va hacia el interior del PNCA, cruza y desciende hasta la quebrada Carrillo y por ésta avanza hacia el norte nuevamente al punto de inicio en Bocana Carrillo.

B. DE SERVICIOS BÁSICOS. Con relación a la infraestructura relacionada con los servicios básicos se pudo identificar los siguientes elementos.

- ~ Tanto el centro poblado de Tablazo de Rica Playa así como, el centro poblado Rica Playa, cuentan con instalaciones para agua potable, que captan mediante bombeo del Río Tumbes, y luego de un proceso de filtrado y purificación es distribuido mediante una red de tuberías hasta los hogares de cada poblador.
- ~ De la misma manera, ambos centros poblados cuentan con instalaciones para el servicio de energía eléctrica domiciliario y alumbrado público en los sectores de mayor concentración de viviendas.
- ~ En cuanto a infraestructura de comunicación, existe una antena repetidora de señal instalada por la empresa Claro, que brinda señal de telefonía celular y televisión por cable mediante antenas parabólicas.

C. DE PRODUCCIÓN. En las localidades estudiadas, también existe infraestructura vinculada con las actividades de producción agrícola, habiéndose identificado lo siguiente.

- ~ Existen captaciones de agua para regadío del Río Tumbes mediante los sistemas por gravedad y a través de pequeñas estaciones de bombeo a motor.
- ~ De la misma forma se pudo identificar diversos canales o acequias de regadío, algunas de las cuales son de uso colectivo es decir por varios pobladores cuyas parcelas están bajo el nivel del canal, y otras acequias de uso individual.

1.5. SERVICIOS DISPONIBLES

Durante la etapa de recojo de información realizada principalmente mediante la observación, se determinó que la población local, dispone de los siguientes servicios.

A. SERVICIOS BASICOS.

- ~ Cuentan con el servicio de agua potable a cada domicilio, distribuido desde un reservorio común para ambas localidades.
- ~ Poseen energía eléctrica, lo cual brinda luz tanto domiciliaria como pública.
- ~ Cuentan con servicio de señal de teléfono celular y señal de televisión por cable.
- ~ Cuentan con servicios de atención en salud brindados en la posta médica de Rica Playa.
- ~ Tienen servicios de enseñanza en cuanto a educación básica en el nivel inicial, primario y secundario.

B. TRANSPORTE.

- ~ Hacia los centros poblados estudiados, llegan vehículos de transporte de carga en general, que transportan productos agrícolas locales hacia los mercados de Tumbes. Asimismo, arriban vehículos que transportan mercaderías de primera necesidad y de uso agropecuario, desde Tumbes hacia ambas localidades.

- ~ En cuanto al transporte de pasajeros, hacia ambas localidades llegan las denominadas combis con capacidad para 15 pasajeros; asimismo, automóviles que transportan 4 pasajeros. Los costos de transporte, varía entre ocho y diez soles.
- ~ Hacia la zona de uso turístico (Bocana Carrillo), no existe transporte permanente, por ello, los visitantes con fines de turismo utilizan servicios de transporte privado o pagan un adicional si es que deciden utilizar el transporte convencional.

C. ALOJAMIENTO.

- ~ Durante el trabajo de campo no se pudo identificar ningún lugar que brinde el servicio de alojamiento; sin embargo, según los integrantes de la Asociación Ecoturística Rica Playa, ésta tiene proyectado la habilitación de un establecimiento que brinde dicho servicio, inclusive comentaron que a través de un proyecto desarrollado con la Municipalidad Provincial de Tumbes, han sido beneficiados con equipamiento con ese propósito.

D. RESTAURANTES.

- ~ Luego de recorrer los centros poblados de Tablazo de Rica Playa y Rica Playa se determinó que no existe un restaurante o establecimiento que posea las características de un restaurante. Sin embargo, se identificaron algunas viviendas de pobladores en ambos centros poblados que también funcionan como pequeñas bodegas, donde esporádicamente se preparan comidas para la venta al público; esto, generalmente los fines de semana.

- ~ Los pobladores entrevistados manifestaron que, en algunas viviendas se puede contratar el servicio de preparación de alimentos, con anticipación. De la misma forma, los integrantes de la asociación ecoturística local, dijeron que también preparan comidas para los visitantes, previa coordinación, ya que cuentan con el equipamiento y menaje necesarios.

E. ASISTENCIA AL TURISTA.

Con relación a los servicios de acompañamiento del visitante que realiza ecoturismo den el PNCA, sector Rica Playa, se pudo determinar lo siguiente.

- ~ La asociación ecoturística local brinda servicios de orientación turística local en rutas y recorridos turísticos e información básica del lugar.
- ~ También brindan asistencia al turista los guardaparques del SERNANP, con relación a las condiciones de visita al PNCA.

1.6. POBLACIÓN LOCAL

A. DEMOGRAFÍA. Según datos de la Dirección Regional de Salud de Tumbes (2019), y datos proporcionados por los tenientes gobernadores locales (2020), se identificó lo siguiente.

- ~ La población total que habita el valle en ambos caseríos asciende a 663 habitantes, de los cuales aproximadamente 360 pertenecen al caserío Rica Playa y 303 al caserío Tablazo de Rica Playa.
- ~ Se identificó que, del total de población, 335 son mujeres y 328 varones. Asimismo, se determinó que más del 50% (360 pobladores), se encuentran dentro de la población económicamente activa, dentro de un rango de edad entre los 20 y 60 años.

~ La migración, es uno de los factores demográficos que se pudo evidenciar en ambos caseríos; principalmente los jóvenes migran a Tumbes u otras ciudades ya sea por estudio o trabajo.

B. ASOCIATIVIDAD. Según las autoridades locales, la población de ambos caseríos, se encuentra organizada formando diferentes grupos con diversos fines, siendo las principales organizaciones las siguientes.

~ Junta de Regantes, cuya labor está dirigida a trabajar por el bienestar, beneficios y necesidades de los pobladores dedicados a la agricultura que utilizan riego.

~ La Asociación de Ganaderos, que, aunque no tiene actualmente una labor muy visible, también vela por los intereses de los pobladores dedicados a la ganadería.

~ La Asociación Ecoturística Rica Playa, que viene trabajando con el objetivo de desarrollar el ecoturismo en el valle y el PNCA. esta asociación, según manifestaron algunos pobladores, presenta problemas de naturaleza interna, y su trabajo en los últimos años ha decaído.

~ La Ronda Campesina, aunque no aparece como una organización reconocida, localmente es una forma como los pobladores locales se organizaron para hacer frente la delincuencia, especialmente para controlar el robo de ganado.

C. EXPECTATIVAS. Mediante las visitas realizadas y en conversaciones con diversos pobladores locales en ambos caseríos, se pudo observar lo siguiente.

~ Los pobladores están identificados con su localidad, y creen que el turismo puede desarrollarse debido a los muchos recursos turísticos que posee el lugar.

Identifican al Río Tumbes y al PNCA como los más importantes.

- ~ Muchos pobladores manifiestan que están dispuestos a participar de alguna manera en turismo para mejorar sus ingresos, pero identifican que la asociación ecoturística es un ente manejado por un grupo familiar que no da oportunidad a otros pobladores.

2. ACTIVIDADES DE ECOTURISMO EN RICA PLAYA

Mediante las acciones de observación directa y entrevistas a pobladores locales, operadores de turismo y funcionarios; todos relacionados con el turismo en la zona de amortiguamiento del PNCA sector Rica Playa, se pudo identificar cuatro principales actividades ecoturísticas desarrolladas en el territorio estudiado, algunas de éstas que se llevan a cabo de forma casi frecuente y otras de forma esporádica (Anexo 7).

2.1. ACAMPADO

Es una de las actividades de turismo frecuentemente practicada en el territorio estudiado. Se pudo determinar dos lugares donde los visitantes hacen acampado que son.

A. Bocana Carrillo. Es un espacio geográfico formado por la desembocadura de la Quebrada Carrillo en el Río Tumbes, en el límite de la zona de amortiguamiento y el PNCA en su zona de uso turístico, que administra la Asociación Ecoturística Rica Playa. La actividad de acampado en este lugar se da con las siguientes características.

- ~ El lugar de acampado es ligeramente inclinado, con superficie de hierva estacional en un sector y arena en otro sector.
- ~ Posee abundante vegetación alrededor y dos enormes algarrobos que sirven de toldo natural ubicados en el centro del espacio de acampado.

- ~ Tiene habilitado un área de estacionamiento en la entrada, junto a la margen izquierda de la quebrada Carrillo.
- ~ Posee instalaciones formadas por cuatro ambientes que aparentan ser: cocina, comedor, almacén o bodega contruidos con caña de bambú y baños contruidos con material noble. Estas instalaciones se encuentran en mal estado de conservación y cerradas (última visita diciembre 2020).
- ~ El espacio también cuenta con algunos paneles informativos, señales indicativas y un recipiente para residuos.
- ~ En este espacio se encuentran canoas de fibra de vidrio a remo, para la realización de paseos en el denominado Cañón del Mango.
- ~ El área de acampado puede albergar un aproximado de treinta carpas cómodamente dispuestas.
- ~ Generalmente realizan acampado, grupos de excursionistas regionales en su mayoría jóvenes.
- ~ Las actividades de acampado se realizan comúnmente desde abril hasta diciembre, época donde no llueve o llueve muy poco.

B. Quebrada Honda. Es un lugar menos visitado, ubicado en la desembocadura de la quebrada del mismo nombre, en el Río Tumbes, dentro de la zona de uso turístico del PNCA. La actividad de acampado en este lugar se da con las siguientes características.

- ~ Es un lugar que ofrece mayor tranquilidad y sensación de naturaleza pura. Es una hondonada ubicada en la base de laderas de aproximadamente cien metros de

profundidad teniendo como lugar de referencia el Mirador Dos.

- ~ El panorama visual del lugar no es muy amplio, pero se puede observar la tranquilidad del río y las colinas boscosas hacia el norte y muchas especies de fauna silvestre.
- ~ El lugar puede albergar un aproximado de diez carpas organizadas en línea.
- ~ En acampado en este lugar sólo se puede realizar en los meses de mayo a diciembre, porque durante los meses de lluvia el sendero por el cual se accede se cubre de abundante vegetación.
- ~ El lugar no cuenta con ningún tipo de servicios o instalaciones, solamente algunas señales indicativas en el sendero de acceso.
- ~ Este lugar es visitado por excursionistas que buscan tranquilidad y mayor contacto con la naturaleza.

2.2. CAMINATAS Y OBSERVACIÓN PAISAJÍSTICA.

Estas actividades de ecoturismo, han sido siempre las más practicadas desde que se puede visitar la zona de amortiguamiento del PNCA sector Rica Playa por turismo, antes del año 2020. De esta forma se determinó cuatro espacios donde se llevan a cabo, tal como se describe a continuación.

C. Rica Playa – Bocana Carrillo. Este recorrido se puede hacer desde cualquiera de los centros poblados, por una trocha carrozable de aproximadamente dos a dos y medio kilómetros, dependiendo dónde se inicia la caminata. Una caminata turística en este recorrido presenta características como:

- ~ Se observa un paisaje mixto, es decir parte habitado por el hombre y parte bosque intangible del PNCA.
- ~ Si el recorrido se inicia en el centro poblado Rica Playa, se debe pasar por el centro poblado Tablazo de Rica Playa, luego la quebrada Hualtacal, la Nariz del Diablo y finalmente Bocana Carrillo.
- ~ Este recorrido ofrece la posibilidad de apreciar las viviendas rurales, los sembríos y corrales de ganado, que forman parte de lo cultural; mientras que el bosque de hualtacos, charanes, algarrobos, faiques y otras especies de árboles y arbustos, además de algunas aves silvestres forman parte del paisaje natural.
- ~ Es un recorrido que tiene un bajo nivel de exigencia y puede realizarlo cualquier persona sin mucho esfuerzo, porque la trocha es plana con muy poco desnivel.

D. Bocana Carrillo – Miradores. Este es un recorrido de mayor exigencia, que debe ser realizado íntegramente dentro de los límites del PNCA, presentando las siguientes características:

- ~ El sendero tiene dos tramos, el primero es en ascenso por una distancia de 500 metros y una inclinación de 45 grados aproximadamente. El segundo tramo tiene un recorrido de unos 700 metros de longitud con poca inclinación.
- ~ Este recorrido une Bocana Carrillo con dos miradores naturales ubicados a unos 150 metros aproximadamente sobre el nivel del mar, desde donde se puede observar el paisaje natural en 360 grados.
- ~ La vegetación alrededor del sendero está compuesta por especies como: Hualtacos, Charanes, Algarrobos, Polo Polos, Palos Santo y otros arbustos.

- ~ La fauna observable en el recorrido mayormente está compuesta por aves, pudiéndose observar especies como: Pájaro Carpintero, Chilalo, Putilla, Perdiz, Paloma, Gallinazo, Gavilán, Tijereta; Asimismo ocasionalmente se puede observar mamíferos como Ardilla, Zorro Costero, Oso Termitero, Huanchaco y algunas especies de reptiles.
- ~ Este recorrido puede tomar un tiempo aproximado de realización que va entre 1.5 a 3 horas, dependiendo del tipo de visitante.

E. Bocana Carrillo – Quebrada Honda. Este recorrido que, aunque en parte sigue el mismo sendero que a los miradores uno y dos, tiene una característica diferente en cuanto a nivel de exigencia y propósito de visita, siendo sus principales particularidades las siguientes.

- ~ La distancia de recorrido desde Bocana Carrillo es de aproximadamente 1.5 kilómetros, hasta la orilla del Río Tumbes.
- ~ El sendero asciende unos 500 metros en un primer tramo, un segundo tramo es plano por una distancia aproximada de 600 metros, y un tercer tramo desciende desde el Mirador Dos hasta Quebrada Honda en una distancia aproximada de 400 metros.
- ~ El segmento de recorrido de mayor exigencia física es el que une el mirador Dos con Quebrada Honda, debido a la inclinación del sendero de aproximadamente un 60%, lo cual ofrece gran dificultad sobre todo para el ascenso de retorno a Bocana Carrillo.
- ~ Este recorrido es recomendado para un segmento joven que guste de la observación de la biodiversidad que ofrece los alrededores.

- ~ Este recorrido ofrece mayor posibilidad de avistamiento de especies de fauna silvestre, porque es menos visitado y especialmente Quebrada Honda funciona como un abrevadero natural para algunas especies.
- ~ En Quebrada Honda, junto al Río Tumbes, se puede observar: tijereta, martín pescador, gavilán, chilalo, urraca, iguana, cormorán; incluso según algunos operadores se ha avistado cocodrilos.
- ~ Este recorrido puede tomar entre 2 a 4 horas para su realización, dependiendo del objetivo y tiempo de los visitantes.

F. Rica Playa – Alrededores. Este recorrido ofrece diversas opciones de visita con motivos que pueden ser la simple contemplación paisajística o la realización de otras actividades, siendo sus principales características las siguientes.

- ~ Las visitas en este recorrido, tienen una relación más cultural que natural, porque se llevan a cabo dentro de los espacios utilizados por los pobladores para desarrollar sus actividades económicas.
- ~ Existe un sendero en ascenso desde el poblado de Rica Playa hasta el denominado reservorio, que tiene una distancia aproximada de 100 metros. Desde el punto alto se puede tener una vista de ambos centros poblados, el valle, el río Tumbes y las colinas que circundan el valle.
- ~ Otro sendero que se puede recorrer, conecta los poblados con el río, donde ocasionalmente los visitantes acuden para bañarse en las orillas o en algún remanso.
- ~ Existe otro sendero que los visitantes pueden recorrer, que recorre desde Rica Playa hacia el norte por la margen izquierda del río hasta playa Brunos, que es un

espacio del río que posee unos espacios con arena semejante a una playa.

- ~ Existen senderos que comunican los poblados con las parcelas de sembríos, en ambos centros poblados. Mediante estos senderos se puede visitar los cultivos de plátano, limón, frutales y otras especies de panllevar que se cultiva.
- ~ Estos recorridos no se están llevando a cabo con fines turísticos, salvo contadas excepciones, sin embargo, tienen potencial para el ecoturismo.

2.3. NAVEGACIÓN.

Se pudo comprobar durante las visitas, que la navegación es una de las actividades de ecoturismo que se ofertan y se realizan en la zona de amortiguamiento del PNCA sector Rica Playa, siendo los sectores donde se practican el denominado Cañón del Mango y aguas abajo desde Bocana Carrillo.

A. Paseos en Canoa a Remo. Esta actividad, se viene ofertando desde el año 2012, por la Asociación Ecoturística Rica Playa. Según se pudo observar, y según manifestaron los directivos de esta asociación, este tipo de navegación presenta las siguientes características.

- ~ Los paseos se realizan en embarcaciones rígidas de fibra de vidrio a remo, por lo cual sólo se pueden llevar a cabo en aguas tranquilas y con poco desnivel.
- ~ La Asociación Ecoturística Rica Playa posee cuatro canoas adquiridas a través de diversos proyectos turísticos desarrollados con organizaciones de cooperación.
- ~ Los paseos se llevan a cabo desde Bocana Carrillo aguas arriba por el denominado Cañón del Mango, que es un sector del río de aguas calmadas que permite la navegación contra la corriente.

- ~ Las canoas tienen una capacidad de transportar hasta siete personas y es conducida por uno o dos canoeros capacitados y conocedores de las condiciones del río.
- ~ Los paseos se llevan a cabo con equipos de seguridad como chalecos salva vidas y no se llevan a cabo cuando la corriente del río es muy fuerte, sobre todo en los meses de lluvia.
- ~ Estos paseos se llevan a cabo previa coordinación, para que la asociación designe a los responsables que atenderán el servicio.

B. Descenso en Balsa. La realización de esta actividad de ecoturismo es menos frecuente; sin embargo, el río presenta las condiciones para su práctica, según opinión de los operadores de turismo consultados y mediante la experiencia recogida durante el trabajo de campo. Se pudo identificar en esta actividad las siguientes características.

- ~ Solo lo ofertan algunos operadores de forma ocasional, con grupos de jóvenes excursionistas.
- ~ Los lugares de realización son en el Cañón del Mango y aguas abajo desde Bocana Carrillo hasta Rica Playa o incluso más adelante.
- ~ Los descensos ofrecen mucha emoción y la posibilidad de observar el paisaje de manera diferente desde el río, así como gran diversidad de flora y fauna silvestre.
- ~ Estos descensos requieren ciertas condiciones para su práctica, que van desde el equipamiento, la previsión de riesgos, los conductores de balsa expertos en descenso y el salvamento.
- ~ El mejor tiempo para realizar esta actividad es entre los meses de abril a diciembre.

- ~ El equipamiento básico observado para esta actividad consiste en los siguientes elementos: balsa inflable para cinco o más personas, inflador manual; remo, chaleco y casco, para cada persona; cuerdas y boya para salvamento.

2.4. ACTIVIDADES VIVENCIALES.

Existen diversas actividades vivenciales que se llevan a cabo tanto en Tablazo de Rica Playa como en Rica Playa, las mismas que, aunque se llevan a cabo frecuentemente, no están siendo utilizadas como un atractivo para el ecoturismo, según las autoridades entrevistadas. Se pudo determinar, que dichas actividades como visitas a las parcelas agrícolas o la participación de alguna fiesta costumbrista, son llevadas a cabo principalmente por excursionistas regionales.

A. Visita a Parcelas. Esta actividad de ecoturismo, tiene gran potencial en el lugar estudiado, porque las visitas a las parcelas agrícolas que llevan a cabo los excursionistas, traen consigo una serie de beneficios directos a los pobladores locales, de la siguiente manera:

- ~ Los visitantes interactúan con los pobladores locales, produciéndose el intercambio de valores culturales y formas de vida cotidiana rural.
- ~ Los visitantes a una parcela generalmente adquieren mediante un pago, productos agrícolas directamente del productor.
- ~ Los pobladores locales muestran, enseñan y difunden sus tecnologías de producción agrícola y pecuaria.
- ~ El visitante, observa, experimenta y aprende directamente, sobre la práctica de actividades rurales agrícolas, generalmente de cosecha de diversos productos.

- ~ Las parcelas más visitadas, son aquellas que poseen frutales o algún producto comestible que el visitante pueda llevar a casa.

B. Fiestas Costumbristas Locales. Estas actividades que se llevan a cabo en la zona de amortiguamiento del PNCA sector Rica Playa, atraen a muchos visitantes de diferentes partes de la provincia principalmente. Las principales son la fiesta en honor a la Virgen del Carmen en Tablazo de Rica Playa y a la Virgen del Perpetuo socorro en Rica Playa. De esta forma, estas actividades presentan las siguientes particularidades:

- ~ Los locales adornan el poblado con tiras y papeles coloridos en la carretera principal y los pasajes del poblado.
- ~ Lo pobladores determinan un espacio dentro de la localidad donde instalan kioscos para la venta de comidas, bebidas, y diversos productos locales, con música que alegra el ambiente.
- ~ Los visitantes generalmente regionales acuden motivados por la gastronomía y por el ambiente de fiesta que se vive.
- ~ Cada poblado organiza competiciones deportivas de fútbol para lo cual invitan a equipos representativos de otras localidades.
- ~ Se llevan a cabo en ciertas ocasiones, competencias como las carreras de caballos y peleas de gallos.
- ~ La actividad más esperada y visitada, es el esperado baile social, al cual acuden todo tipo de público de los alrededores inclusive desde distritos aledaños, porque generalmente se contrata un grupo de cumbia de renombre nacional.

3. DISCUSIÓN.

El primer objetivo planteado al inicio del presente trabajo de investigación, fue lograr la descripción de los elementos de la oferta turística actual de la ZA del PNCA – Sector Rica Playa, objetivo que orientó los primeros esfuerzos metodológicos en recabar la información respectiva, mediante el trabajo de observación y entrevista. De esta manera, los resultados indican similitud con otros trabajos de investigación, como los desarrollados por Gordon (2015), Sánchez (2013), y Lina (2010), ya que se pudo identificar gran potencial ecoturístico en el lugar estudiado, en relación a los elementos o componentes de la oferta local para ecoturismo; tal como también Córdova y Musayón (2017) encontraron en su investigación realizada en La Capitana, localidad limítrofe a Rica Playa, también en la ZA del PNCA.

Los elementos de la oferta identificados, que se pueden considerar básicos o elementales para el ecoturismo en el lugar estudiado, son descritos como factores naturales y factores culturales, incluyendo dentro de éstos, el paisaje, la biodiversidad, el clima, las costumbres y las creencias; que son los recursos turísticos o motivos principales de atracción (Marín, 2012) que puede originar interés y desplazamiento de visitantes hacia la ZA del PNCA, en el valle de Rica Playa. Al respecto, tanto el paisaje, la biodiversidad, el clima, las costumbres y creencias descritos como factores, son recursos que forman parte de la riqueza o potencial de la oferta turística del lugar estudiado, tal como mencionan Covarrubias y Durán (2015), que el potencial turístico de un lugar depende de la valoración de sus recursos y cómo se estructuran dentro de la oferta turística.

Por otro lado, el presente trabajo también incluyó la identificación y descripción de factores socioeconómicos relacionados con la educación, la salud, la vivienda y las actividades productivas locales; cada uno de los cuales están íntimamente vinculados a otros factores como la infraestructura de accesibilidad, de servicios básicos y de

producción; que en su conjunto hacen posible la existencia de diversos servicios con los cuales cuentan los más de 500 habitantes que conforman la población local de los caseríos Tablazo de Rica Playa y Rica Playa, entre los cuales se pudo destacar los servicios básicos (agua potable, alumbrado eléctrico, telefonía) y el transporte de carga y de pasajeros. No obstante, también se identificó la carencia de otros servicios como: alojamiento (hospedajes), preparación de alimentos para venta permanente (restaurantes) y asistencia al turista (información y guiado), como aspectos negativos identificados.

De esta forma, se puede entender en parte, el poco desarrollo de la actividad turística en el lugar estudiado, ya que, a pesar de existir recursos turísticos con muchas cualidades, la infraestructura y los servicios existentes son deficientes y únicamente están orientados a satisfacer las necesidades de la población local y en menor grado a los visitantes, por lo cual no se puede comercializar el PNCA en su ZA, sector Rica Playa, como un producto turístico. En este sentido, Moreno y Coromoto (2011), sostienen que el producto turístico es la sumatoria de un conjunto de elementos integrados, conformados por recursos o atracciones, infraestructuras, servicios y facilidades, a los cuales, se suma el factor humano de contacto directo, incluso la población local; de tal manera que el destino logre una identidad a través de su oferta y el visitante pueda obtener una agradable experiencia en su visita; lo cual no se ha podido percibir en Rica Playa.

Un aspecto en especial, que es pertinente mencionar, es lo concerniente a la población local de los caseríos del valle Rica Playa. En este sentido, si bien las autoridades mencionaron que existe un proceso migratorio del campo a la ciudad, sobre todo de los jóvenes, ya sea por razones de estudio o trabajo, aún estas localidades cuentan con más de medio millar de habitantes, que se organizan con la finalidad de potenciar sus oportunidades productivas y por

otras necesidades de interés comunal, siendo el ecoturismo una de ellas, lo que dio origen a la denominada Asociación Ecoturística Rica Playa. En este sentido, no se ha podido identificar un desarrollo turístico evidente en Rica Playa, a pesar que la mencionada asociación turística, existe desde hace más de diez años, porque existen problemas de índole participativo entre los socios, tal como Beltrán (2017), en su investigación “La problemática del turismo comunitario frente al desarrollo turístico de la comuna Dos Mangas Cantón Santa Elena”, determina debilidades en lo que denomina la cadena de valor del turismo con participación comunitaria, mencionando que es imprescindible la activa participación de los actores locales, conjuntamente con los operadores de turismo.

El segundo de los objetivos planteados al inicio del presente trabajo, fue determinar las actividades de ecoturismo que se desarrollan en la ZA del PNCA – Sector Rica Playa. De esta forma, también, a través de la observación directa, la entrevista y el análisis, se identificaron cuatro actividades principales, que se sustentan en primer lugar, sobre la base del tipo de recursos turísticos que posee el área estudiada, y en segundo lugar, sobre la base de la infraestructura y servicios turísticos existentes. Sin embargo, es necesario mencionar, que existen actividades turísticas que vienen siendo desarrolladas por una afluencia real de visitantes, pero también existen otras actividades desarrolladas muy esporádicamente, pero que, mediante el análisis del entorno, se prevén como actividades potenciales para el ecoturismo.

El acampado en los sectores Bocana Carrillo y Quebrada Honda; así como, las caminatas y observación paisajística, constituyen la fortaleza del PNCA, como actividades de ecoturismo practicadas actualmente. De esta manera, las características y cualidades de cada una de las actividades en particular, mencionadas; se enmarcan dentro del concepto y carácter que debe tener una actividad de ecoturismo según Vanegas (2006) o de turismo de

naturaleza que define Martínez (2017). De la misma forma, según lo observado, se puede afirmar que las mencionadas actividades, son practicadas con respeto a los lineamientos y normas establecidas para actividades de turismo en áreas naturales protegidas; y que el trabajo realizado por el los guardaparques del SERNANP y la misma comunidad local, influyen positivamente en este aspecto.

Se puede afirmar que, un aspecto poco positivo en lo que respecta a la práctica del acampado, las caminatas y la observación paisajística, con relación a la sostenibilidad del ecoturismo en este sector, es el segmento de visitantes que las practican, segmento formado en su mayoría por excursionistas regionales que escasamente realizan un aporte hacia la comunidad local, a través del consumo de servicios turísticos; mientras que, los turistas nacionales y extranjeros que arriban al PNCA en este sector, además de ser pocos, tampoco hacen uso frecuente de algún servicio directamente ofertado por los pobladores locales. Por ello, es posible comprender que el ecoturismo tal como se viene presentando hasta la actualidad en Rica Playa, no tiene una base sólida para ser sostenible, ya que tal como sostiene Barrios (2011), para ser sostenible debe ser económicamente rentable, y que ello contribuya también a la sostenibilidad ecológica y social.

Una actividad que posee gran capacidad de generar experiencias agradables de visita en el PNCA es la navegación en el Río Tumbes, por su caudal permanente y cauce con poca inclinación, lo que permite en el sector Cañón del Mango, la navegación en ambos sentidos y en el sector Bocana – Rica Playa, descenso con pequeños rápidos. Esta actividad ofrece al visitante, una apreciación más profunda de las cualidades naturales del parque en cuanto a paisaje y biodiversidad, no obstante, su práctica presenta menor frecuencia que las actividades de ecoturismo anteriormente descritas (acampado, caminatas y observación paisajística); más aún, teniendo en cuenta que, a diferencia de las mencionadas, su práctica

implica un costo, que los visitantes en su mayoría excursionistas regionales, no pagan.

Con relación a las actividades vivenciales en Rica Playa, es necesario mencionar que únicamente se llevan a cabo ocasionalmente y de forma espontánea, es decir, no con propósitos turísticos, sino principalmente como paseos que llevan a cabo algunos pobladores de los alrededores o de las áreas urbanas de la región, durante los fines de semana, como una actividad recreativa y de esparcimiento. Sin embargo, de acuerdo a las características culturales y socioeconómicas del valle, se puede inferir que existe grandes posibilidades de integrar a la oferta ecoturística real, actividades agrícolas, pecuarias, costumbres y creencias; lo que permitiría mayor participación poblacional local tal como afirma Casas et, al (2012), y por ende oportunidades de mejora económica para los pobladores y con ello mayor interés sobre la conservación de los recursos turísticos naturales y culturales.

V. CONCLUSIONES

1. El ecoturismo en la Zona de Amortiguamiento del Parque Nacional Cerros de Amotape, sector Rica Playa, presenta un relativo potencial con relación a dos aspectos; el primero respecto a los componentes de la oferta turística como son los recursos turísticos naturales, así como culturales; y el segundo, respecto a las actividades ecoturísticas que en la actualidad son practicadas por algunos visitantes.
2. La actual oferta turística del PNCA sector Rica Playa, según se ha identificado, está formada por seis aspectos que son: a) Factores naturales, que incluyen elementos como paisaje, biodiversidad y clima; b) Factores culturales, con elementos como costumbres y creencias; c) Factores socioeconómicos, que involucran aspectos como educación, salud, vivienda y actividades productivas; d) Infraestructura, de accesibilidad, de servicios básicos y de producción; e) Servicios disponibles, como los servicios básicos y el transporte, los servicios turísticos son casi inexistentes; f) Población local, que conserva expectativas de desarrollo turístico para su localidad
3. Se identificó, cuatro actividades de ecoturismo que esporádicamente se llevan a cabo en el PNCA sector Rica Playa, estas son: a) Acampado, que se lleva a cabo principalmente en Boca Carrillo, b) Caminata y observación del paisaje, que se realiza el trayecto Bocana Carrillo - miradores y Quebrada Honda; c) Navegación, que se lleva a cabo en el Cañón del Mango en botes a remo y hasta Rica Playa en basas inflables; d) Actividades vivenciales, que incluyen visitas a parcelas y la participación de los visitantes en fiestas costumbristas locales.

VI. RECOMENDACIONES

- 1.** Se deben hacer estudios más profundos sobre la problemática turística en la localidad de Rica Playa, con financiamiento de parte de la Universidad Nacional de Tumbes u otra fuente, que permita indagar de forma participativa y profundamente, sobre las causas del mínimo crecimiento que presenta el ecoturismo en el área estudiada, a pesar de la existencia de recursos turísticos de gran valor natural y cultural.
- 2.** La Asociación Ecoturística Rica Playa, debe ser reorganizada y asesorada comercialmente para mejorar su desempeño y contribuir con el desarrollo del ecoturismo de forma sostenible, con mayor participación social, mejor comercialización y conservación de los recursos turísticos.
- 3.** La municipalidad distrital de San Jacinto, la Dirección de Turismo y el Servicio de Áreas Naturales Protegidas, debieran promover con mayor énfasis el ecoturismo en el PNCA – sector Rica Playa, para diversificar la oferta turística departamental, centrada principalmente en el turismo de sol y playa.

REFERENCIAS BIBLIOGRÁFICAS

- Barrios, A. (2011). Ecoturismo y Sostenibilidad: Una revisión bibliográfica. Tesis. Recuperado el 21 de enero de 2021. Disponible en: http://www.citur.gov.co/upload/publications/documentos/231.Ecoturismo_y_Sostenibilidad_Una_revision_bibliografica.pdf
- Beltrán, E. (2017). La problemática del turismo comunitario frente al desarrollo turístico de la comuna Dos Mangas Cantón Santa Elena. Tesis. Recuperado el 20 de enero de 2021. Disponible en: <https://repositorio.upse.edu.ec/xmlui/bitstream/handle/46000/3880/UPSE-TDT-2017-0004.pdf?sequence=1&isAllowed=y>
- Casas, C; Soler, A; Jaime, V. (2012). Turismo como Instrumento de Erradicación de la Pobreza: Potencialidades para su desarrollo en Cuzco (Perú). Recuperado el 20 de enero de 2020 de: https://www.researchgate.net/publication/290889925_El_turismo_comunitario_como_instrumento_de_erradicacion_de_la_pobreza_Potencialidades_para_su_desarrollo_en_Cuzco_Peru
- Congreso de la República del Perú (2018). Ley de Fomento al Desarrollo del Turismo Rural Comunitario en el Perú N° 3599/2018-CR. recuperado el 20 de enero de 2020 de: http://www.leyes.congreso.gob.pe/Documentos/2016_2021/Proyectos_de_Ley_y_de_Resoluciones_Legislativas/PL0359920181105.pdf
- Consejería De Desarrollo Económico E Innovación – La Rioja (2017). Decreto 10/2017, de 17 de marzo, por el que se aprueba el Reglamento General de Turismo de La Rioja en desarrollo de la Ley 2/2001, de 31 de mayo, de Turismo de La Rioja. Recuperado el 20 de setiembre de 2018 de: http://noticias.juridicas.com/base_datos/CCAA/593685-d-10-2017-de-17-mar-ca-la-rioja-reglamento-general-de-turismo-de-la-rioja.html
- Córdova, M; Musayón, E. (2017). Potencial turístico del centro poblado de Capitana, agosto – diciembre 2016. Edit. Universidad Nacional de Tumbes. Perú – 2018.

- Covarrubias, R; Durán, A. (2015). Evaluación del potencial en m unicipios turística a través de metodologías participativas. Texto. Recuperado el 12 de enero de 2021. Disponible en: <https://www.eumed.net/libros-gratis/2015/1433/index.htm>
- Gordon, R. (2015). Potencial turístico del distrito de Huancaya-Yauyos, Lima2015. Recuperado el 24 de julio de 2018 de: http://www.repositorioacademico.usmp.edu.pe/bitstream/handle/usmp/2638/GORDON_MR.pdf?sequence=1&isAllowed=y
- Lina, M. (2010) El ecoturismo como desarrollo sustentable, el parque del borbollón temascalcingo estado de México. Recuperado el 13 de julio de 2018 de: [tesis.ipn.mx › jspui › handle](http://tesis.ipn.mx/handle/jspui)
- Marín, H. (2012). Introducción a los recursos turísticos. Presentación. Recuperado el 12 de enero de 2021. Disponible en: <https://www.um.es/documents/3239701/9597895/recursos.pdf/5be347a0-dd58-4d6d-a97d-41819f878941>
- Martinez, V. (2017). Turismo de Naturaleza, un Producto Turístico Sostenible. recuperado el 08 de febrero de 2020 de: https://www.researchgate.net/publication/320882633_El_turismo_de_naturaleza_un_producto_turistico_sostenible
- Ministerio de Ambiente del Perú (2009). Decreto Supremo N° 016-2009-Minam: Plan Director De Las Áreas Naturales Protegidas. Recuperado el 20 de setiembre de 2018 de: <https://www.gob.pe/institucion/minam/normas-legales/317421-016-2009-minam>
- Ministerio de Comercio Exterior y Turismo – MINCETUR. (2018). Manual para la elaboración y actualización del inventario de recursos turísticos. Recuperado el 10 de julio de 2019 de: https://www.mincetur.gob.pe/wp-content/uploads/documentos/turismo/consultorias/directoriosManuales/Manual_para_la_Elaboaracion_y_actualizacion_del_inventario_de_recursos_turisticos.pdf
- Ministerio de Comercio Exterior y Turismo (2018). Glosario de Términos: atractivo turístico. Recuperado el 15 de junio de 2018 de: <https://www.mincetur.gob.pe/wp->

content/uploads/documentos/turismo/consultorias/directoriosManuales/Manual_para_la_Elaboaracion_y_actualizacion_del_inventario_de_recursos_turisticos.pdf

Morán, D; alcántara, B. (2013). Ecoturismo como alternativa de desarrollo sustentable en el parque ecoturístico Tiacaque, estado de México. Recuperado el 24 de julio de 2018 de: <http://ri.uaemex.mx/handle/20.500.11799/21783>

Moreno, M; Coromoto, M. (2011). Turismo y producto turístico. Evolución, conceptos, componentes y clasificación. Visión Gerencial. Artículo. Recuperado el 15 de enero de 2021. Disponible en: <https://www.redalyc.org/pdf/4655/465545890011.pdf>

Muñoz, M. (2019). Circuito ecoturístico sostenible en la comunidad Nuevo Lamas del área de conservación regional cordillera Escalera, San Martín, Perú. Recuperado el 24 de julio de 2018 de: <http://repositorio.lamolina.edu.pe/handle/UNALM/3981>

Navarro, D. (2015). Recursos Turísticos y Atractivos Turísticos: Conceptualización, Clasificación y Valoración. Recuperado el 21 de enero del 2020 de: https://www.researchgate.net/publication/277567804_Recursos_turisticos_y_atractivos_turisticos_conceptualizacion_clasificacion_y_valoracion

Observatorio Europeo Líder (2017). Evaluar el Potencial Turístico de un Territorio. Recuperado el 18 de setiembre de 2018 de: <https://asesoresenturismoperu.files.wordpress.com/2017/01/267-evaluar-el-potencial-turistico-de-un-territorio.pdf>

Ramírez, C. (2017). Servicios Turísticos. recuperado el 25 de junio de 2018 de: <http://utntyh.com/wp-content/uploads/2017/09/Servicios-Tur%C3%ADsticos.pdf>

Rodríguez, F; Vargas, E; Andrade, M y Bedolla, J. (2016). Potencial turístico en micro destinos con intervención pública: criterios de valoración: Recuperado el 05 de julio de 2019 de: <file:///C:/Users/User/Downloads/989-Texto%20do%20artigo-7251-1-10-20171127.pdf>

Rosales, M (2016). Infraestructura Turística. Recuperado el 20 de setiembre de 2019 de: <https://es.scribd.com/document/309738096/INFRAESTRUCTURA-TURISTICA>

Sánchez, N. (2013). Apuesta al ecoturismo trasformaciones de los sistemas socioecológicos presentes en el Parque Nacional Natural Corales del Rosario y San Bernardo- PNN CRSB, Colombia. Recuperado el 20 de julio de 2018 de: <https://repository.javeriana.edu.co/handle/10554/12469>

Socatelli, P. (2013). Ofeerta turística. Recuperado el 25 de junio de 2018 de: <http://www.ucipfg.com/Repositorio/MGTS/MGTS15/MGTSV15-07/semana3/LS3.1.pdf>

Turism Leisure & Sports – T&L (2012). Diagnóstico <https://asesoresturismoyartesaniablog.files.wordpress.com/2017/03/guiame-todologica-pdtl-mincetur.pdf> Turismo de Naturaleza en el Mundo. Recuperado el 20 de enero de 2020 de: <http://www.serconatural.com/assets/diagnostico-turismo-de-naturaleza-entregable-i.pdf>

Vanegas, M. (2006). Ecoturismo, Instrumento de Desarrollo Sostenible. recuperado el 08 de febrero de 2020 de: <http://bibliotecadigital.udea.edu.co/dspace/bitstream/10495/149/1/EcoturismoInstrumentoDesarrolloSostenible.pdf>

ANEXOS

ANEXO 1

MAPA DE UBICACIÓN DEL ÁREA DE ESTUDIO

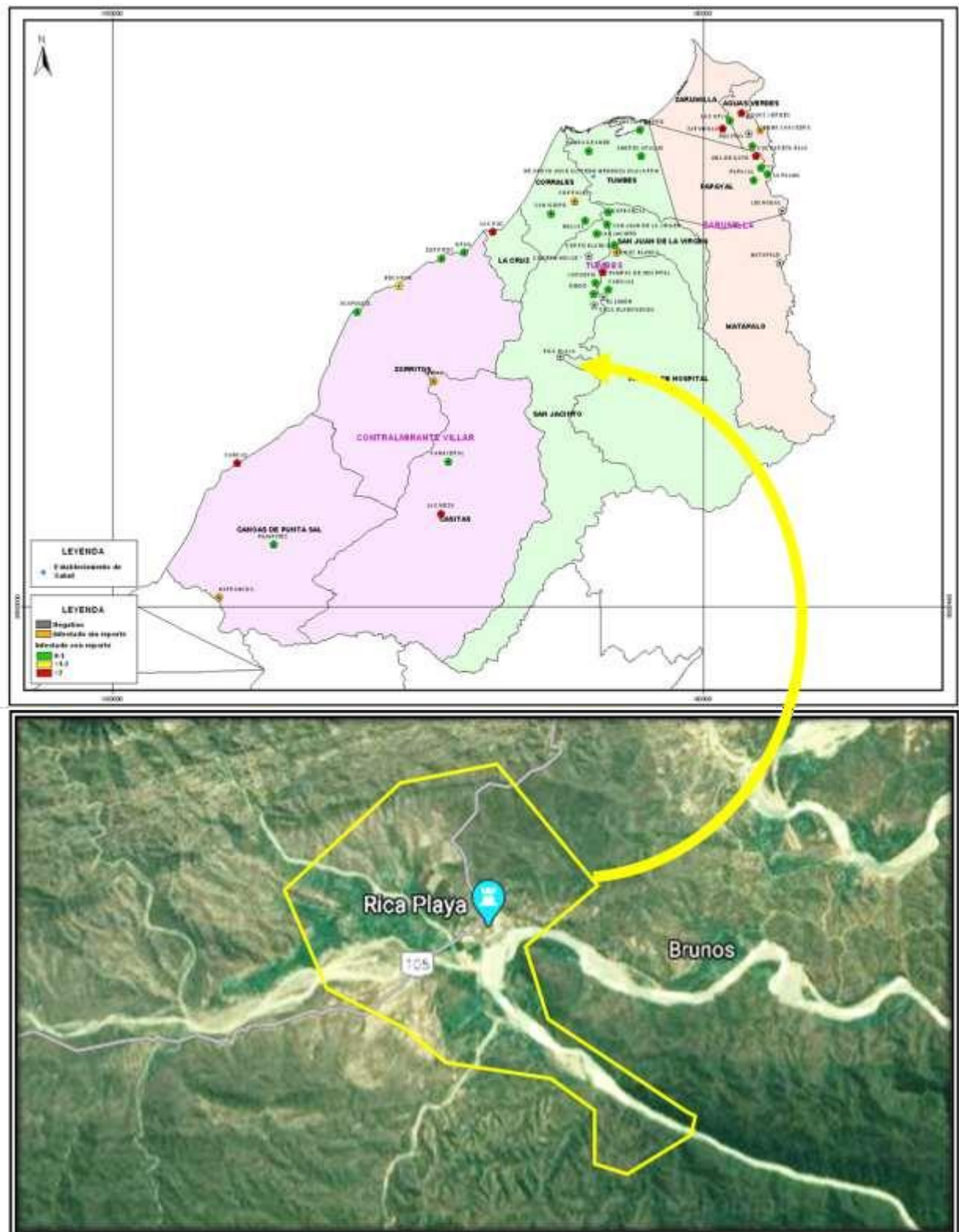

Fuente: SERNANP – Google Maps/ Elaboración Propia.

ANEXO 2
PAISAJE EN EL PNCA SECTOR RICA PLAYA



Fuente: Archivo fotográfico propio.

ANEXO 3
BIODIVERSIDAD EN EL PNCA SECTOR RICA PLAYA



AVES EN EL RÍO TUMBÉS (Ivone)



ARDILLA DEL NOROESTE (FOTO: M&M)



IGUANA DE TUMBES (FOTO: O. RUJEL)

Fuente: Google - Archivo fotográfico /Diseño propio.

ANEXO 4
COSTUMBRES DE LOS POBLADORES EN EL SECTOR RICA
PLAYA



HAMACA EN CASA RICA PLAYA (Foto: Ivone)



LAVADO DE ROPA EN EL RÍO (Foto: Tania)



VIVIENDA TÍPICA EN RICA PLAYA (Foto: Tania)

Fuente: Archivo fotográfico /Diseño propio.

ANEXO 5

ACTIVIDADES PRODUCTIVAS EN EL SECTOR RICA PLAYA



COSECHA DE PLÁTANO (Foto: Ivone)



COSECHA DE LIMÓN (Foto: Fernández)



CRIANZA DE CABRAS (Foto: Perulfactea)

Fuente: Google - Archivo fotográfico /Diseño propio.

ANEXO 6

VÍAS DE ACCESO EN EL SECTOR RICA PLAYA Y PNCA

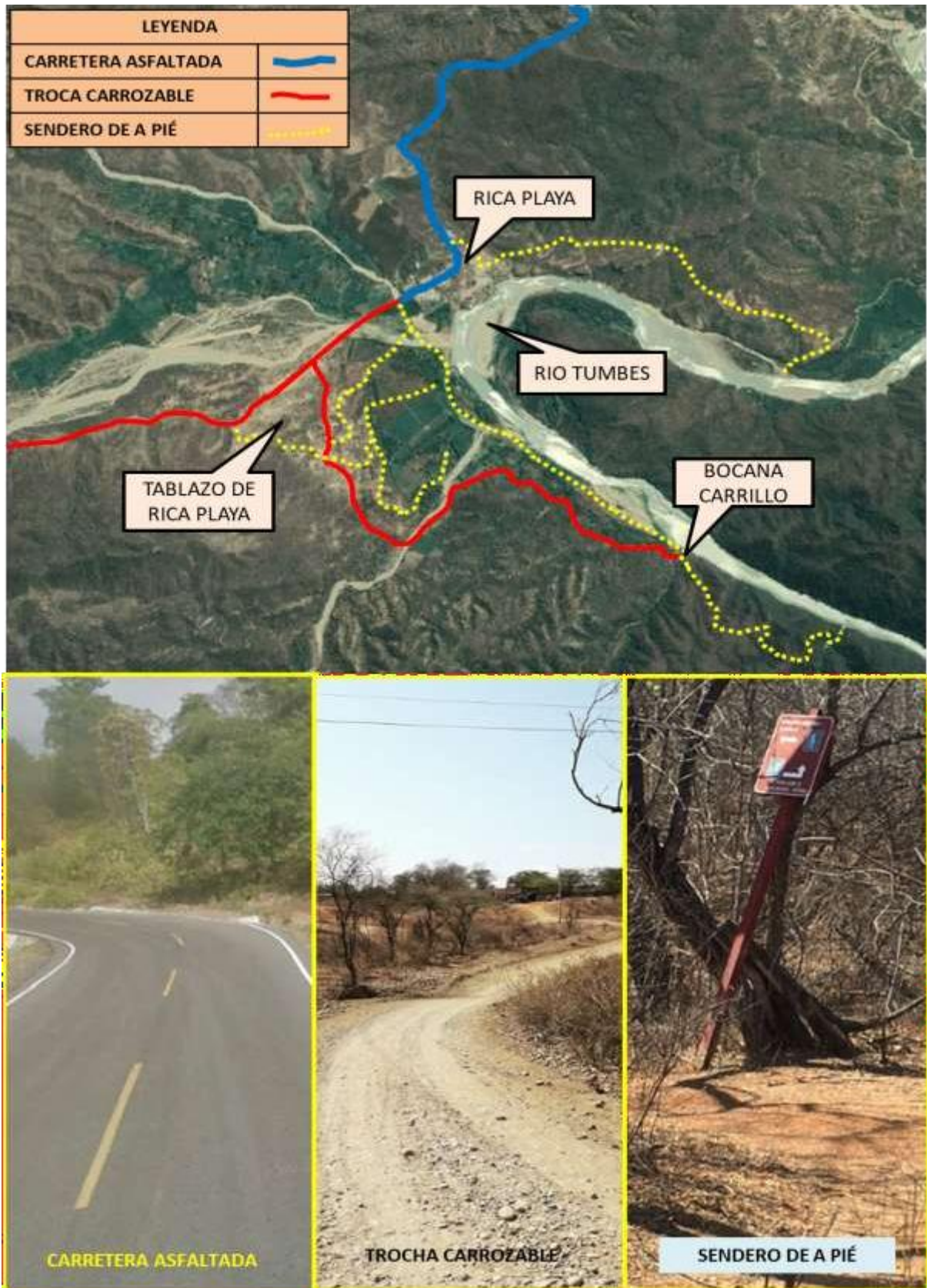

Fuente: Google Maps - Archivo fotográfico /Diseño propio.

ANEXO 7

ACTIVIDADES TURÍSTICAS EN EL PNCA SECTOR RICA PLAYA



FOGATA EN CAMPING (Foto: A. García)



CAMINATA A MIRADORES (Foto: Edson)



DESCENSO EN BALSAS INFLABLES (FOTO: Ivone)

Fuente: Archivo fotográfico – Colaboradores /Diseño propio.

ANEXO 8

FICHAS DE LEVANTAMIENTO DE INFORMACIÓN

AMBIENTE	
AMBITO	DESCRIPCION
Superficie del territorio	
SITUACIÓN GEOGRÁFICA	
CARACTERÍSTICAS GEOLOGICAS Clima	
HIDROGRAFIA Ríos Deportes acuáticos Pesca Zonas de baño Calidad de agua	
AMBITO	DESCRIPCION
USO DE LA TIERRA	
Vivienda	
Espacios de ocio	
Bosques	
FLORA Variedades de plantas exóticas	
FAUNA Variedades de animales exóticos	
Zonas protegidas	

Fuente elaboradora en base: Metodología Leader, Adaptado al proyecto de investigación

POBLACION, ACTIVIDAD ECONOMICA	
AMBITO	DESCRIPCION
POBLACION	
Número de habitantes	
Demografía	
POBLACION ACTIVA Total: / Por sector: En agricultura, artesanía, comercio, turismo	

Fuente elaboradora en base: Metodología Leader, Adaptado al proyecto de investigación

INFRAESTRUCTURAS Y SERVICIOS PÚBLICOS
RED DE CARRETERAS
Ejes principales
Carreteras locales
TRANSPORTE PUBLICOS LOCALES
Paradas, Trayectos, Horarios, Tarifas
CENTROS PEATONALES
SEÑALIZACION
Paneles, Planos de la ciudad, Señalización de lugares

Fuente elaboradora en base: Metodología Leader, Adaptado al proyecto de investigación

CULTURA

AMBITO	DESCRIPCION
HISTORIA	
Fecha de fundación	
Acontecimientos históricos	
RELIGION	
ARQUITECTURA	
CARACTERISTICAS CULTURALES ESPECIFICAS	
Folclore, Gastronomía, Fiestas, Leyendas, Cuentos	

Fuente elaboradora en base: Metodología Leader, Adaptado al proyecto de investigación

DEPORTES – OCIO	
AMBITO	DESCRIPCION
DEPORTES NAUTICOS	EXISTENTES
Pesca	
Embarcaderos	
Kayak	
ZONAS DE BAÑO	Superficie, número de visitantes
Centros acuáticos piscinas termales	
Estancias naturales	
AMBITO	DESCRIPCION
EXCURSIONES	
Mapas de senderismo	
Excursiones con guía	
Refugios para excursionistas	
AMBITO	DESCRIPCION
OCIO	Existentes, previstos, no existentes
Parques naturales	
Centros de ocio	
Salas de juego	

Fuente elaboradora en base: Metodología Leader, Adaptado al proyecto de investigación

ALOJAMIENTO – RESTAURACION	
AMBITO	DESCRIPCION
ALOJAMINETO	
Capacidad total	
Número de establecimientos	
Número de camas	
Descripción según el tipo: Hoteles, Albergues, Pensiones, Casas de descanso, Habitaciones en casa, Camping	Número de establecimientos
AMBITO	DESCRIPCION
RESTAURACIÓN	NUMERO DE ESTABLECIMIENTOS
Albergues	
Restaurantes, bares, discotecas, cafeterías, kioskos, especialidades	

Fuente elaboradora en base: Metodología Leader, Adaptado al proyecto de investigación

ATRATIVOS TURÍSTICOS NATURALES Y CULTURALES		
NOMBRE DEL RECURSO:	N° DE FICHA	
	FOTO	
MOTIVO A OBSERVAR:		
DESCRIPCION		
OBSERVACIONES:		

Fuente elaboradora en base: Metodología Leader, Adaptado al proyecto de investigación

ANEXO 9
GUÍAS DE ENTREVISTA

FUNCIONARIOS

1. ¿Cuál es el principal atractivo turístico del Distrito San Jacinto en cuanto a naturaleza?
2. ¿Cuál es el principal atractivo turístico del Distrito San Jacinto en cuanto a cultura?
3. Si la municipalidad ha realizado o realizará proyectos turísticos en Rica Playa
4. ¿Qué hace falta para desarrollar el turismo en Rica Playa?
5. ¿Por qué creen que el turismo en Rica Playa aún no se ha desarrollado como debiera?

OPERADORES.

1. ¿Cuál es el principal atractivo turístico natural de Rica Playa que vende a sus turistas?
2. ¿Cuál es el principal atractivo turístico cultural de Rica Playa que vende a sus turistas?
3. ¿Si realiza trabajo comercial cooperativo con la Asociación ecoturística de Rica Playa?
4. ¿Qué hace falta para desarrollar de mejor manera el turismo en Rica Playa?
5. ¿Por qué creen que el turismo en Rica Playa aún no se ha de desarrollado como debería?