

UNIVERSIDAD NACIONAL DE TUMBES
FACULTAD DE CIENCIAS ECONÓMICAS
ESCUELA PROFESIONAL DE CONTABILIDAD



**Gestión de PROCOMPITE y recursos presupuestarios de
proyectos en el Gobierno Regional de Tumbes, año 2023**

TESIS

Para optar el Título Profesional de Contadora Pública

Autoras:

Br. Emellyn Liseth Tapia López

Br. Katusca Maribel Galan Madrid

Tumbes, 2025

UNIVERSIDAD NACIONAL DE TUMBES
FACULTAD DE CIENCIAS ECONÓMICAS
ESCUELA PROFESIONAL DE CONTABILIDAD



**Gestión de PROCOMPITE y recursos presupuestarios de
proyectos en el Gobierno Regional de Tumbes, año 2023**

Tesis aprobada en forma y estilo por:

Dr. Ubillus Agurto Edwin Alberto (presidente)

Código ORCID: 0000-0003-2917-9959

Dr. García Benites Pedro Abilio (secretario)

Código ORCID: 0000-0001-7699-4687

Dr. Garay Canales Henry Bernardo (vocal)

Código ORCID: 0000-0003-2323-1103

Tumbes, 2025

UNIVERSIDAD NACIONAL DE TUMBES
FACULTAD DE CIENCIAS ECONÓMICAS
ESCUELA PROFESIONAL DE CONTABILIDAD



**Gestión de PROCOMPITE y recursos presupuestarios de
proyectos en el Gobierno Regional de Tumbes, año 2023**

Los suscritos declaramos que la tesis es original en su contenido y
forma

Br. Tapia López Emellyn Liseth (Autora)

Br. Galan Madrid Katiusca Maribel (Autora)

Dr. Garay Canales, Henry Bernardo (Asesor)

Código ORCID: 0000-0003-2323-1103

Tumbes, 2025

ACTA DE SUSTENTACIÓN



UNIVERSIDAD NACIONAL DE TUMBES
SECRETARÍA ACADÉMICA - FACULTAD DE CIENCIAS ECONÓMICAS

fce-sacacademica-untumbes.edu.pe



"Año de la recuperación y consolidación de la economía peruana"

ACTA DE SUSTENTACIÓN DE TESIS

(presencial)

En Tumbes, a los veintiséis días del mes junio del dos mil veinticinco, siendo las nueve horas, en el **Auditorio Alvaro Camacho Sánchez de la Facultad de Ciencias Económicas**, se reunieron, el jurado calificador de la Facultad de Ciencias Económicas de la Universidad Nacional de Tumbes, designado por RESOLUCIÓN N° 394-2024 UNTUMBES-D, docentes: Dr. Edwin Alberto Ubillus Agurto (**Presidente**), Dr. Pedro Abilio García Benites (**Secretario**), Dr. Henry Bernardo Garay Canales (**Vocal**), reconociendo en la misma resolución además, al Docente Dr. Henry Bernardo Garay Canales como **Asesor**, se procedió a evaluar, calificar y deliberar la sustentación de la tesis, titulada: **Gestión de PROCOMPITE y recursos presupuestarios de proyectos en el Gobierno Regional de Tumbes, año 2023**, para optar el Título Profesional de **CONTADORA PÚBLICA**, presentada por las Bachilleres: **Emellyn Liseth Tapia López y Katusca Maribel Galan Madrid**, concluida la sustentación y absueltas las preguntas, por parte de los sustentantes y después de la deliberación, el jurado según el artículo N° 75 del reglamento de Tesis para Pregrado y Postgrado de la Universidad Nacional de Tumbes, declara a las Bachilleres: **Emellyn Liseth Tapia López y Katusca Maribel Galan Madrid** con calificativo **APROBADO / BUENO**

Se hace conocer a las sustentantes, que deberán levantar las observaciones finales hechas al informe final de tesis, que el jurado indica.

En consecuencia, quedan aptas para continuar con los trámites correspondientes a la obtención del título profesional de **CONTADORA PÚBLICA**, de conformidad con lo estipulado en la Ley Universitaria N° 30220, en el Estatuto, Reglamento General, Reglamento General de Grados y Títulos, y, Reglamento de Tesis de la Universidad Nacional de Tumbes.

Siendo las nueve horas con cincuenta minutos del mismo día, se dio por concluido el acto académico, procediendo a firmar el acta en presencia del público asistente.

Tumbes, 26 de junio del 2025

Dr. Edwin Alberto Ubillus Agurto
DNI N° 02875229
Código ORCID N° 0000-0003-2917-9959
Presidente

Dr. Pedro Abilio García Benites
DNI N° 00238729
Código ORCID N° 0000-0001-7699-4687
Secretario

Dr. Henry Bernardo Garay Canales
DNI N° 00373867
Código ORCID N° 0000-0003-2323-1103
Vocal

C.c:

REPORTE TURNITIN

Gestión de PROCOMPITE y recursos presupuestarios de proyectos en el Gobierno Regional de Tumbes, año 2023

por Emellyn Liseth Tapia López / Katusca Maribel Galan Madrid



DR. HENRY BERNARDO GARAY CANALES
ORCID: 0000-0003-2323-1103
DOCENTE ASESOR

Fecha de entrega: 17-jun-2025 01:25p.m. (UTC-0500)

Identificador de la entrega: 2438511725

Nombre del archivo: al_Tapia_L_pez_Emellyn_Liseth_Galan_Madrid_Katusca_Maribel.docx (753.62K)

Total de palabras: 7783

Total de caracteres: 43608

Gestión de PROCOMPITE y recursos presupuestarios de proyectos en el Gobierno Regional de Tumbes, año 2023

INFORME DE ORIGINALIDAD

16%	16%	3%	5%
INDICE DE SIMILITUD	FUENTES DE INTERNET	PUBLICACIONES	TRABAJOS DEL ESTUDIANTE

FUENTES PRIMARIAS

1	repositorio.untumbes.edu.pe Fuente de Internet	12%
2	repositorio.uladech.edu.pe Fuente de Internet	1%
3	hdl.handle.net Fuente de Internet	1%
4	alicia.concytec.gob.pe Fuente de Internet	<1%
5	repositorio.ujcm.edu.pe Fuente de Internet	<1%
6	Submitted to autonomadeica Trabajo del estudiante	<1%
7	Submitted to Universidad Continental Trabajo del estudiante	<1%
8	Submitted to Universidad Nacional de Tumbes Trabajo del estudiante	<1%
9	repositorio.unu.edu.pe Fuente de Internet	<1%
10	repositorio.ucv.edu.pe Fuente de Internet	<1%
11	www.coursehero.com Fuente de Internet	<1%

DR. HENRY BERNARDO GARAY CANALES
ORCID: 0000-0003-2323-1103
DOCENTE ASESOR

Excluir citas Activo Excluir coincidencias < 15 words
Excluir bibliografía Activo



DR. HENRY BERNARDO GARAY CANALES
ORCID: 0000-0003-2323-1103
DOCENTE ASESOR

DECLARACIÓN JURADA DE VERIFICACIÓN DE REPORTE DE SIMILITUD

Yo, Henry Bernardo Garay Canales, docente asesor, con N° DNI 00373867, declaro bajo juramento que haciendo uso del software Turnitin que me ha proporcionado la UNTUMBES, he procedido a revisar el Informe final de tesis que se indica a continuación; el cual se encuentra dentro del rango permitido como porcentaje de similitud autorizado.

Escuela profesional	
Contabilidad	
Autor (es)	
N° DNI	Nombre y Apellidos
70275691	EMELLYN LISETH TAPIA LÓPEZ
71994156	KATIUSCA MARIBEL GALAN MADRID
Título del proyecto de tesis	
Gestión de PROCOMPITE y recursos presupuestarios de proyectos en el Gobierno Regional de Tumbes, año 2023	
Porcentaje de Similitud	Número de la clase
16%	37492536

Lo que se indica cumple con lo dispuesto en los artículos 8.2 y 8.3 del Reglamento del Registro Nacional de Trabajos de Investigación (Renatil), que señala que la universidad debe contar con medidas para proteger la propiedad intelectual.

Tumbes, 17 de junio de 2025



.....
Firma de Asesor
Dr. Henry Bernardo Garay Canales
DNI 00373867

Dedicatoria

A mis amados padres, su dedicación y compromiso con mi educación es lo que más valoro, es un regalo insuperable que perdurará a través del tiempo, esta tesis se la dedico a ellos en respuesta a su esmerado esfuerzo. A mis queridas mascotas, quienes me acompañaron en las largas noches de estudio

Katiusca Galan

A mi familia, quienes me motivaron y apoyaron para lograr mi formación profesional, a mis padres, que son mi guía espiritual día a día, mi esposo Leyter Nima por ser mi apoyo incondicional, a mi hermano Hector Tapia y a mi hija Kyle Nima que son el motivo de seguir superándome.

Emelly Tapia

Agradecimiento

Agradezco a la plana docente de la Universidad Nacional de Tumbes - Escuela de Contabilidad, quienes no solo impartieron conocimientos académicos, también, bajo su guía nos brindaron valiosos consejos para ser una mejor profesional.

Agradezco al Dr. Garay García Henry Bernardo, quien nos ha asesorado en el desarrollo de este proyecto de investigación.

Katiusca Galan

A Dios, por ser mi guía en este camino llamado vida, haciendo posible alcanzar este logro profesional.

Al Dr. Garay García Henry Bernardo, por ser nuestro asesor en la ejecución de este proyecto de investigación, a los colaboradores de la sede del Gobierno Regional de Tumbes quienes nos brindaron minutos de su tiempo para la aplicación del instrumento de medición.

Emelly Tapia

ÍNDICE GENERAL

I.	INTRODUCCIÓN	16
II.	REVISIÓN DE LA LITERATURA.....	19
III.	MATERIALES Y MÉTODOS	32
3.1.	Formulación de la hipótesis y definición de las variables	32
3.1.1.	Formulación de la hipótesis	32
3.1.2.	Variables	32
3.2.	Tipo y diseño de la investigación	33
3.2.1.	Tipo	33
3.2.2.	Diseño de investigación	33
3.3.	Población y muestra	34
3.3.1.	Población.....	34
3.3.2.	Muestra	34
3.4.	Métodos, técnicas e instrumentos de recolección de datos.....	35
3.4.1.	Métodos.....	35
3.4.2.	Técnicas e instrumentos	36
3.4.3.	Validación y confiabilidad del instrumento.	36
3.4.4.	Procesamiento de datos	37
IV.	RESULTADOS Y DISCUSIÓN.....	38
4.1.	Análisis descriptivo	38
4.2.	Análisis correlacional	46
4.3.	Discusión de resultados	50
V.	CONCLUSIONES	53
VI.	RECOMENDACIONES	54
VII.	REFERENCIAS BIBLIOGRÁFICAS	55
ANEXOS		61
Anexo 1:	Matriz de operacionalización de variables	62
Anexo 2:	Matriz de consistencia	63
Anexo 3:	Instrumento de recolección de datos	64
Anexo 4:	Informe de opinión expertos de instrumentos de medición	68
Anexo 5:	Autorización para ejecución de tesis	74
Anexo 6:	Evidencias.....	77

ÍNDICE DE TABLAS

Tabla 1	<i>Variable gestión de PROCOMPITE</i>	38
Tabla 2	<i>Dimensión estudios de preinversión</i>	39
Tabla 3	<i>Dimensión cadenas productivas</i>	40
Tabla 4	<i>Dimensión plan de negocio</i>	41
Tabla 5	<i>Variable recursos presupuestarios de proyectos</i>	42
Tabla 6	<i>Dimensión fuentes de financiamiento</i>	43
Tabla 7	<i>Dimensión marco presupuestal</i>	44
Tabla 8	<i>Dimensión créditos suplementarios</i>	45
Tabla 9	<i>Correlación entre gestión de procompite y recursos presupuestarios de proyectos</i>	46
Tabla 10	<i>Correlación entre gestión de procompite y fuentes de financiamiento</i> ..	47
Tabla 11	<i>Correlación entre gestión de procompite y marco presupuestal</i>	48
Tabla 12	<i>Correlación entre gestión de procompite y créditos suplementarios</i>	49

ÍNDICE DE FIGURAS

Figura 1	<i>Variable gestión de PROCOMPITE</i>	38
Figura 2	<i>Dimensión estudios de preinversión</i>	39
Figura 3	<i>Dimensión cadenas productivas</i>	40
Figura 4	<i>Dimensión plan de negocio</i>	41
Figura 5	<i>Variable recursos presupuestarios de proyectos</i>	42
Figura 6	<i>Dimensión fuentes de financiamiento</i>	43
Figura 7	<i>Dimensión marco presupuestal</i>	44
Figura 8	<i>Dimensión créditos suplementarios</i>	45

RESUMEN

La presente investigación planteó como objetivo general, determinar la relación que existe entre la gestión de PROCOMPITE con los recursos presupuestarios de proyectos en el Gobierno Regional de Tumbes, año 2023; indicando como hipótesis general que, la gestión de PROCOMPITE se relaciona directa y significativamente con los recursos presupuestarios de proyectos en el Gobierno Regional de Tumbes, año 2023. Se abordó el tipo de investigación aplicada con nivel descriptivo – correlacional de corte transversal, de acuerdo con información confiable y consistente de ambas variables que permitió alcanzar los objetivos planteados a través del diseño de investigación no experimental. Los resultados indican un p valor $< 0,01$ (alfa); por lo tanto, se aceptó la hipótesis de investigación; en esa línea, la gestión de PROCOMPITE se relaciona directa y significativamente con los recursos presupuestarios de proyectos en el Gobierno Regional de Tumbes, año 2023. Con respecto al coeficiente de correlación rho de Spearman 0,738, indica una relación positiva, alta y además significativa entre las variables de estudio. Concluyendo que, la gestión de PROCOMPITE se relaciona directa y significativamente con los recursos presupuestarios de proyectos en el Gobierno Regional de Tumbes, año 2023.

Palabras clave: Cadenas productivas, fuentes de financiamiento, marco presupuestal, plan de negocios.

ABSTRACT

The general objective of this research was to determine the relationship between the management of PROCOMPITE and the budgetary resources of projects in the Regional Government of Tumbes, year 2023; indicating as a general hypothesis that the management of PROCOMPITE is directly and significantly related to the budgetary resources of projects in the Regional Government of Tumbes, year 2023. The type of applied research was addressed with a descriptive-correlational cross-sectional level, according to reliable and consistent information on both variables that allowed achieving the objectives set through the non-experimental research design. The results indicate a p value < 0.01 (alpha); therefore, the research hypothesis was accepted; in this line, the management of PROCOMPITE is directly and significantly related to the budgetary resources of projects in the Regional Government of Tumbes, year 2023. With respect to Spearman's rho correlation coefficient of 0.738, it indicates a positive, high and also significant relationship between the study variables. Concluding that the management of PROCOMPITE is directly and significantly related to the budgetary resources of projects in the Regional Government of Tumbes, year 2023.

Keywords: Production chains, sources of financing, budget framework, business plan.

I. INTRODUCCIÓN

El presente trabajo de investigación abordó los aspectos de índole teórico, conceptual e interpretativo relacionados con la gestión de PROCOMPITE y los recursos presupuestarios destinados a los proyectos. Se analizó específicamente el caso del Gobierno Regional de Tumbes en el año 2023, con el objetivo de identificar su principal desafío, que consiste en asegurar la eficiencia en la asignación y uso de los recursos presupuestarios. Esta necesidad ha generado una situación en la que la gestión de PROCOMPITE se encuentra directamente vinculada con los recursos presupuestarios de proyectos.

En el escenario internacional, se resalta que uno de los desafíos más significativos en la administración de recursos públicos es la ineficiencia en su gestión, especialmente dentro del ámbito de la contratación pública en Ecuador. Este problema se agrava cuando las entidades no logran implementar prácticas efectivas que aseguren un uso óptimo y transparente de los recursos disponibles. La falta de eficiencia en la asignación y utilización de los recursos no solo limita el alcance de los objetivos gubernamentales, sino que también afecta negativamente la capacidad del Estado para satisfacer adecuadamente las necesidades de la sociedad, generando un entorno propenso a la corrupción y a la pérdida de confianza pública (Escudero, 2020, p.23).

En el contexto nacional, se identifica que la gestión de PROCOMPITE enfrenta serias dificultades, particularmente en la etapa de implementación de proyectos. A pesar de las estrategias establecidas, persisten problemas como la inadecuada difusión de convocatorias y la falta de criterios claros en la evaluación de propuestas, lo que limita la eficacia del programa. Esta situación no solo afecta el desarrollo competitivo de los productores, sino que también pone en riesgo la sostenibilidad de los proyectos financiados, evidenciando la necesidad de una gestión más eficiente y transparente para lograr los objetivos planteados (Aduvire y Cabrera, 2024, p.18).

En el ámbito local, en el Gobierno Regional de Tumbes, la problemática radica en la asignación inadecuada de recursos para las iniciativas de apoyo a la competitividad productiva, a pesar de la ley 19337 que permite destinar hasta el

10% del presupuesto regional a PROCOMPITE. Las autoridades optan por redirigir estos fondos a otras actividades, dejando un porcentaje mínimo para las propuestas seleccionadas. Además, los planes de negocios de las propuestas ganadoras suelen ser deficientes, complicando su viabilidad técnica y financiera. Esto, junto con la ejecución tardía de los proyectos, genera un desfase que afecta el desarrollo regional.

Al respecto, Duy (2022) en su investigación señala que los proyectos productivos financiados por los GADs enfrentan desafíos importantes en la sostenibilidad a largo plazo, especialmente en cuanto a la gestión eficiente de los recursos presupuestarios. Este problema se manifiesta principalmente en las etapas de implementación y seguimiento, donde la insuficiencia de recursos adecuados y su ineficaz asignación afectan el impacto esperado en las comunidades beneficiarias, poniendo en riesgo los objetivos propuestos desde el inicio.

Por su parte, Tacilla (2022) en su tesis resalta que, a pesar de los esfuerzos realizados por el Gobierno Regional de Cajamarca para mejorar la competitividad de la producción agraria a través de la gestión de PROCOMPITE, persisten problemas significativos en la efectividad de esta gestión. Entre ellos, la insuficiencia en la implementación de tecnologías adecuadas y el acceso limitado a financiamiento por parte de los pequeños productores, lo cual impacta negativamente en su capacidad para competir en mercados más amplios y sostenibles, dificultando así el cumplimiento de los objetivos del programa.

La investigación es importante porque, en el contexto de la gestión pública, proporcionó una visión clara de la relación entre la gestión de PROCOMPITE y los recursos presupuestarios de proyectos, criterios que guardan relevancia e influyen directamente para cumplir eficazmente con las metas establecidas en el Gobierno Regional de Tumbes. De manera que, a través del análisis del flujo de recursos y la implementación de estrategias presupuestarias, se evaluaron aspectos tales como: estudios de preinversión, cadenas productivas, plan de negocio, fuentes de financiamiento, marco presupuestal y créditos suplementarios.

El diagnóstico preliminar en el ámbito de la gestión de PROCOMPITE en el Gobierno Regional de Tumbes ha identificado una necesidad prioritaria y relevante,

la cual consiste en mejorar la eficiencia en la asignación y uso de los recursos presupuestarios destinados a los proyectos productivos. Esta medida se planteó con el propósito de asegurar una ejecución óptima y efectiva de los proyectos durante el período establecido, destacando así la importancia de implementar mecanismos de control y seguimiento que faciliten y agilicen estas actividades de gestión.

La investigación planteó a nivel de objetivo, determinar la relación que existe entre la gestión de PROCOMPITE con los recursos presupuestarios de proyectos en el Gobierno Regional de Tumbes, año 2023; de manera que se aplicó la pertinente metodología que permitió el logro de resultados y estar en las condiciones de generar aportes académicos en el sector público.

II. REVISIÓN DE LA LITERATURA

Antecedentes internacionales

López (2022)

La investigación se indicó como objetivo de analizar el impacto de los proyectos productivos en la reconstrucción del tejido social en la población desplazada del municipio de San Jacinto Bolívar. En su metodología se abordó de enfoque cuantitativo, tipo básico, nivel descriptivo, diseño no experimental, aplicando la técnica de la encuesta y observación. En su población y muestra se conformó de los 165 colaboradores del Municipio de San Jacinto Bolívar. De su resultado final, en su nivel de coeficiente de p-valor de $\rho = 0.045$ son las organizaciones que funcionan en la zona noroccidental del municipio de San Jacinto Bolívar. Concluyendo que, la población víctima ubicada en la zona nororiental del municipio de San Jacinto Bolívar, perciben los proyectos productivos como un emprendimiento innovador. (p. 1)

Toaquiza (2022)

En su estudio se denotó como objetivo de determinar el impacto socioeconómico de los proyectos productivos en el sector Agroindustrial implementados por el GAD Provincial de Cotopaxi en el Cantón Sigchos en el periodo del 2019-2021. En su metodología se empleó el enfoque cuantitativo, nivel descriptivo-explicativo, diseño no experimental, aplicando la técnica de la encuesta. Su población y muestra se conformó de 150 colaboradores. En su resultado final, el nivel estadístico del coeficiente es de 0.4856 están en relación sus variables. Concluyendo que, los emprendimientos ejecutados en las diferentes comunidades han generado un gran impacto socioeconómico. (p. 6)

Escudero (2020)

En su estudio planteó como objetivo de analizar la administración eficiente de los recursos públicos asociados a la contratación pública en el marco de

la gestión de resultados para el desarrollo. En su metodología se empleó un enfoque cuantitativo, tipo descriptivo, diseño no experimental, aplicando la técnica de la encuesta. Su población y muestra se conformó por los datos estadísticos de las entidades públicas de Ecuador. En su resultado final, estadísticamente todos los principios tienen un avance considerable, excepto VpD, con solo 25%, siendo su p-valor 0.025. Concluyendo que, la Gestión para Resultados debe implementarse en el Sistema Nacional de Contratación Pública del Ecuador debido a que prioriza el cumplimiento de los objetivos gubernamentales en beneficio de la sociedad. (p. 5)

Antecedentes nacionales

Aduvire y Cabrera (2024)

La investigación planteó como objetivo principal identificar la relación existente entre la gestión de procompite y el desarrollo competitivo de los productores de la región Moquegua 2024. En su metodología se empleó un enfoque cuantitativo, tipo básica, nivel descriptivo, diseño no experimental de corte transversal, aplicando la técnica de la encuesta.

Su población y muestra se conformó de 54 productores. En su resultado final, un coeficiente de 0.975 según Rho de Spearman, además el valor de significancia, representado por el rango de p, es de 0.000, que es menor que 0.05. Concluyendo que, las variables gestión de procompite y desarrollo competitivo existe una relación alta. (p. 8)

Huamán (2023)

En su estudio se precisó como objetivo de proponer un modelo de gestión de los recursos públicos para garantizar un servicio de calidad en una universidad pública de Lambayeque. En su metodología se empleó de enfoque cuantitativo, tipo aplicado, nivel descriptivo-explicativo, diseño no experimental-transversal, utilizando la técnica de la encuesta a través de la aplicación de cuestionarios para las variables de estudio en la unidad de análisis. En su resultado final, el coeficiente de Pearson de $\rho=0.412$ las condiciones no son eficientes. Concluyendo que, las oficinas encargadas de

brindar un servicio de calidad presentan deficiencias en su eficiencia, lo cual fue fundamental para diseñar el modelo propuesto de gestión de recursos públicos. (p. 6)

Meztansa (2023)

La investigación indicó como objetivo de determinar la correspondencia entre la Distribución del Presupuesto y la Calidad de la Gestión de los Recursos Públicos en la Municipalidad del Distrito de Bambamarca periodo 2012 - 2017. En su metodología se empleó de enfoque cuantitativo, tipo básico, nivel descriptivo, diseño no experimental, aplicando la técnica de la encuesta. En su población se constituyó de 531 personas en la Municipalidad y su muestra de 100 trabajadores. En su resultado final, la distribución del presupuesto determina el nivel de coeficiente de calidad de la gestión de recursos públicos de 0.050 de relación. Se concluyó que, el presupuesto anual de la municipalidad es distribuido en acciones administrativas que no son generadoras de impacto generando a su vez ineficiencia tanto en la ejecución de actividades. (p. 1)

Gamarra (2021)

En su investigación denotó como objetivo de determinar de qué manera, la gestión de PROCOMPITE se asocia con la competitividad de la producción agraria de los beneficiarios en el Gobierno Regional de Lima- 2021. En su metodología se abordó un enfoque cuantitativo, tipo aplicado, nivel descriptivo, diseño no experimental-correlacional, utilizando la técnica de la encuesta y entrevista. La muestra se conformó por 98 servidores del Gobierno Regional de Lima. En su resultado final, el coeficiente de Pearson de $r=0.337$ de relación en la gestión de PROCOMPITE no es eficiente. Concluyendo que, la gestión de PROCOMPITE se encuentra asociada con la competitividad de la producción agraria de los beneficiarios en el Gobierno Regional de Lima. (p. 10)

Antecedentes locales

Vargas (2024)

La investigación precisó como objetivo general de determinar la relación que existe entre las fuentes de financiamiento y la ejecución del gasto corriente en el Hospital Regional JAMO II – 2 de Tumbes, año 2022. En su metodología se empleó el enfoque cuantitativo, tipo descriptivo-correlacional, diseño no experimental-corte transversal, aplicando la técnica de la encuesta. En su población y muestra se conformó de 20 trabajadores administrativos del Hospital. En su resultado final, el p valor es menor a 0,01 (alfa), al coeficiente de correlación Rho de Pearson, resultó de 0,905, lo cual nos indica una relación positiva, muy fuerte. Concluyendo que las fuentes de financiamiento se relacionan significativamente con la ejecución del gasto corriente en el Hospital Regional JAMO II – 2 de Tumbes, año 2022. (p. 16)

Prado (2022)

El estudio se planteó como objetivo general de determinar la influencia de la gestión presupuestaria en la inversión pública de la Municipalidad Distrital de Aguas Verdes, año 2020. En su investigación se empleó el enfoque cuantitativo, tipo descriptivo-correlacional, diseño no experimental de corte transversal, aplicando la técnica de la encuesta. Su población y muestra se conformó por 20 personas que conforman las áreas administrativas municipales. En su resultado final, se reflejan en que el p valor es menor a 0,05 (alfa), y el coeficiente de correlación de Pearson es de 0,9791874, lo cual indica una relación positiva y muy acertada de las variables en estudio. Concluyendo que, la gestión presupuestaria influye significativamente en la inversión pública de la municipalidad distrital de Aguas Verdes en el año 2020. (p. 12)

Moran (2021)

En su tesis indicó como objetivo de determinar la relación que existe entre los proyectos productivos y las características personales empresariales de los estudiantes de la especialidad de Industria del Vestido del CETPRO 017 Maximiliano Morán Arcaya, Tumbes, 2019. En su metodología se empleó el enfoque cuantitativo, tipo básica, nivel descriptivo, diseño no experimental, aplicando la técnica de la encuesta. La población y muestra se constituyó

por 30 estudiantes. En su resultado final, el coeficiente de Spearman igual a 0,83, se realiza el análisis de p valor o sig. Asintótica (Bilateral) = 0,016 que es menor que 0,05. Se concluyó con el rechazo de la hipótesis nula y la aceptación de la hipótesis general. (p. 7)

Procompite

Teoría de Procompite

Ramírez (2023)

La teoría de Procompite hace referencia en ser la gestión considerado como el padre de la administración, el cual indican los principios de la organización científica del trabajo desarrollado por los gerentes a fin de llevar por un buen camino más eficiente la administración, siendo los elementos básicos de la gestión, la planificación implica anticipar el futuro, el cual consiste en crear un plan de acción detallado e identificar los objetivos y propósitos de la actividad, organizar es el proceso de establecer un marco administrativo que une los recursos humanos y no humanos para operar cooperativamente, un proceso de dar órdenes y dirección de un superior a un subordinado se denomina mando, coordinación de una organización tiene varias divisiones, donde la teoría tiene el control a contrastar el desempeño real de la organización con su nivel deseado de desempeño. (p. 7)

Malimba (2022)

La teoría de Procompite se determina por ser los unos proyectos productivos el cual permiten ordenar ideas, realizar acciones y unir esfuerzos para satisfacer necesidades y aprender produciendo, desarrolla habilidades que proporcionan una actitud positiva hacia la realidad en la que viven, un proyecto productivo es un trabajo temporal para crear un producto o servicio y encontrar una solución a un problema o necesidad humana, son proyectos que buscan generar rentabilidad económica, así mismo, la teoría su importancia es en el desarrollo educativo, social y de habilidades han tenido mucho resalto, ya que logran afrontar a las personas a retos donde potencian todos sus conocimientos, experiencias y necesidades de su entorno para lograr un objetivo productivo. (p. 10)

Procompite

Moscoso (2023)

La definición de Procompite es básicamente contribuir con el desarrollo económico local, sostenible, competitivo del sector productivo y proveer a los productores de las diferentes cadenas productivas los medios necesarios para poder generar iniciativas productivas y sobre todo competitivas, a través del cofinanciamiento, asistencia técnica, acceso a la tecnología, etc. (p. 15)

Trujillo (2023)

El Procompite es un programa estratégico para el Estado Peruano, creado mediante la Ley N° 29337, con el objetivo de promover el desarrollo de propuestas productivas de agentes económicos organizados (AEO), y orientado a mejorar la competitividad y la sostenibilidad de las cadenas productivas, mediante la mejora tecnológica y/o innovación; representadas por el desarrollo, adaptación, mejora y transferencia de tecnología, cofinanciamiento no reembolsable a través de la transferencia de infraestructura, maquinaria, equipos, insumos, materiales y servicios, en zonas donde la inversión privada es insuficiente, para lograr el desarrollo competitivo y sostenible de las cadenas productivas priorizadas. (p. 17)

Ordoñez (2021)

Procompite se define como los planes de negocio que deben estar orientados a mejorar la competitividad de la cadena productiva, para lo cual incorporarán el desarrollo, adaptación, mejora o transferencia de tecnologías, siendo una estrategia contempla a cofinanciamiento no reembolsable de iniciativas de negocio mediante la transferencia de infraestructura, maquinaria, equipos, insumos, materiales y servicios en beneficio de agentes económicos organizados exclusivamente en zonas donde la inversión privada sea insuficiente para lograr el desarrollo competitivo y sostenible de la cadena productiva. (p. 50 – 51)

Estudio de preinversión

Camarena (2019)

El estudio de preinversión se define por el cual se realiza un seguimiento cuando el proyecto está en pleno funcionamiento para cumplir con el principio de transparencia, para que pueda ser inscrito en el Banco de Proyectos sociales, para encaminar los fondos nacionales a través de los estamentos encargados, cuando se implementa un proyecto se realiza el monitoreo correspondiente a través de las entidades correspondientes. Si es necesario realizar cambios en el proceso de implementación se pueden realizar sin inconvenientes. (p. 8)

Rodríguez (2019)

Un estudio de preinversión busca mejorar la calidad de la información proveniente del estudio anterior a fin de reducir el riesgo en la decisión de inversión, siendo los niveles de estudios de preinversión mínimos que deberá tener un PIP para poder ser declarado viable por una OPI, el cual se podrá recomendar estudios adicionales, dependiendo de las características o de la complejidad del proyecto, siendo la fase de preinversión culmina con la declaratoria de viabilidad del PIP. (p. 39 – 40)

Cadenas productivas

Peña (2022)

Las cadenas productivas a través del modelo del Diamante de Porter y señala que éstas afrontan serias dificultades en el aspecto técnico productivo, de información y de financiamiento y plantea soluciones al respecto, donde la competitividad de la cadena productiva se debe a factores económicos como factores no económicos e incluye la localización como factor importante para la competitividad. (p. 29)

Lovaton (2021)

Las cadenas productivas son el proceso de transformación de recursos, mediante el uso de algunos procedimientos, materiales y personas, empleando el uso de ciertas tecnologías para obtener bienes o servicios, así mismo, en esta etapa también se involucran los productores, donde realizan el manejo postcosecha, limpieza, clasificación, empaque, dependiendo del producto que se obtendrá (p. 7)

Villanueva (2019)

Las cadenas productivas deberían desarrollar alianzas eficientes que basen su importancia en permitir no solo la integración de todos los eslabones de la cadena, incluidos los básicos (pequeños productores), sino también para abordar los problemas de información y financiamiento, con la innovación tecnológica. (p. 22)

Plan de negocio

Benites (2020)

El plan de negocio se define como una documentación que determina la proposición de negocio desde un aspecto comercial, administrativo, técnico y financiero de un plan de proyecto empleando manuales para poner en avance el plan de negocio. Mediante este instrumento se expresa los objetivos y normas mediante estrategias a corto y largo plazo de acuerdo con una adecuada planificación. (p. 23)

Díaz (2019)

El plan de negocio se refiere al individuo que se asocia a estilos de vida muy singulares, básicamente nunca es de las personas que se arriesgan innecesariamente e irresponsablemente, aunque muchas veces toma decisiones bajo el amparo de la intuición, es bien sabido que muchos hacen esto por el apremio económico o la presión social, esto le permitirá “evaluar” a priori si es viable en lo económico. (p. 34)

Rojas (2019)

La función del plan de negocio se refiere de analizar exhaustivamente la idea del negocio, examinando la posibilidad técnica, económica, financiera, social y medioambiental, de igual manera dentro de este plan es describir las técnicas estratégicas, procedimientos y demás acciones para que esta idea se convierta en una empresa real. (p. 19)

Recursos presupuestarios de proyectos

La teoría de los recursos presupuestarios de proyectos

Pacheco y Valladares (2023)

La teoría de los recursos presupuestarios de proyectos son los estudios de los fondos públicos que todos los recursos financieros de carácter tributario y no tributario que se generan, obtienen u originan en la producción o prestación de bienes y servicios que las unidades ejecutoras o entidades realizan, con arreglo a Ley, donde la presente teoría es proveniente de la recaudación tributaria nacional, así como de aquellos ingresos no tributarios, son administrados por la Dirección Nacional del Tesoro Público. (p. 33)

Egoavil y Ugarte (2022)

La teoría de los recursos presupuestarios de proyectos se refiere a todos los recursos económicos de características tributaria y no tributaria que son obtenidos por la entrega de servicios o venta de bienes de acuerdo a los diferentes orígenes económicos todo de acuerdo a la ley, el cual la teoría están direccionadas a la atención de los bienes y servicios que estos generen de acuerdo a sus requerimientos para que así se pueda cumplir con las metas trazadas dentro de la entidad haciendo el uso de los recursos financieros de una manera eficiente, siendo el proceso de los fondos económicos de la entidad pública, donde nos va permitir gestionar controlar y seguir los procedimientos correctos con los recursos financieros que han sido generados, obtenidos y están orientados al gasto de la entidad con apoyo y cumplimiento de las normas legales y directivas. (p. 20)

Recursos presupuestarios de proyectos

Jaimes (2024)

Los recursos presupuestarios de proyectos supervisan los deberes y examina las solicitudes de recursos presupuestales de las instituciones, a pesar de las variaciones en las funciones de este sistema presupuestario, las evaluaciones de diseño, ejecución presupuestal y sus responsabilidades fundamentales han permitido el manejo de resultados estimados, convirtiéndose en un componente clave para generar información válida que mejore los servicios públicos en beneficio de la población, de acuerdo con las metas presupuestarias establecidas. (p. 10)

Rojas (2023)

Los recursos presupuestarios de proyectos se denominan como los recursos públicos orientados a todas las percepciones e ingresos que percibe las entidades públicas de cualquier naturaleza que sean con el objeto de financiar los gastos públicos, estableciendo un documento mediante el cual se garantiza la existencia del recurso presupuestario y que son posibles de ser utilizados de acuerdo a su programación presupuestal para el gasto de inversiones en una determinada entidad pública. (p. 31)

Zambrano (2021)

Los recursos presupuestarios de proyectos se definen como los fondos públicos de cada uno de los recursos financieros que sea de condición no tributaria y tributaria que se producen, adquieren y generan en el producto o asistencia de servicios y bienes que ejecutan todas las unidades ejecutoras o instituciones que efectúan a través de las recaudaciones tributarias, así como ingresos que no son tributarios, organizados y anotados por la Dirección General de Tesoro Público y Endeudamiento del Ministerio de Economía y Finanzas. (p. 29)

Fuentes de financiamiento

Aguirre y Rodríguez (2022)

Las fuentes de financiamiento son los que tiene su origen en el aporte de agentes externos, con el propósito de tener algún beneficio, los más comunes son los créditos de proveedores o comerciales, los préstamos bancarios, el leasing, entre otras, por lo general, se da cuanto la empresa está en desarrollo o en crecimiento, siendo el financiamiento externo ayuda a promover que los directivos o gerentes de las organizaciones se involucren con la misma gestión del rendimiento de la empresa, el cual consideran que muchos de las empresas prefieren el uso de financiamiento externo, para poder dispersar el riesgo inherente a la inversión. (p. 8)

Morales (2021)

La fuente de financiamiento es el abastecimiento y uso eficiente del dinero, líneas de crédito y fondos de cualquier clase que se emplean en la realización de un proyecto o en el funcionamiento de una unidad ejecutora, que sostiene el abastecimiento y uso eficiente del dinero, líneas de crédito y fondos de cualquier clase que se emplean en la realización de un proyecto o en el funcionamiento de una entidad del Estado en función de las políticas gubernamentales establecidas en un ejercicio fiscal. (p. 15)

Cuba (2020)

Las fuentes de financiamiento son aquellos instrumentos en donde las entidades acuden para proveer de recursos y solventar las actividades para lograr un crecimiento de gestión, existen dos formas de financiamiento las cuáles son: financiamiento interno y externo, a su vez, se puede subdividir en: financiación interna y externa, por su parte la financiación ajena que por su propia naturaleza es de carácter externa, habitualmente se suele clasificar en: fuentes a corto plazo y fuentes a mediano y largo plazo. La obtención de los recursos públicos a través de las diferentes fuentes de financiamiento permitirá atender el gasto público del Estado. (p. 8)

Marco presupuestal

Romero (2024)

El marco presupuestal se define como el procedimiento donde se transfieren los créditos presupuestales entre pliegos, es decir, se da por traspasos de partidos, siendo el encargado del pliego quien lo aprueba mediante una resolución ejecutiva regional, teniendo en consideración que el marco presupuestal debe ser actualizado en los plazos establecidos. (p. 27)

Surco y Bello (2023)

El marco presupuestal se sostiene en un determinado ejercicio fiscal para financiar las actividades y proyectos a realizarse en el plazo según los cronogramas previstos, conteniendo de forma obligatoria y bajo la nulidad de sanciones, una cláusula que indique la ejecución de los mismos se rige bajo la disponibilidad de presupuesto y financiero de la entidad. (p. 21)

Leyva (2021)

El marco presupuestal en las entidades públicas comprende la asignación de recursos presupuestarios autorizados a efectuar modificaciones presupuestarias en el nivel funcional programático, que constituyen incremento del marco presupuestal y pueden realizarlas durante el periodo, obteniendo el PIM - Presupuesto Institucional Modificado³⁰. (p. 2)

Créditos suplementarios

Caiguaray (2023)

Los créditos suplementarios se definen como la incorporación de mayores recursos mediante el incremento de los recursos asignados respecto de los montos establecidos en la Ley Anual de Presupuesto o por transferencias de partidas, el cual son las habilitaciones y anulaciones que se realizan dentro del marco presupuestal del Pliego, para los productos y proyectos, para lo cual se deben tener en cuenta las restricciones establecidas en las normas presupuestales. (p. 18)

Preciado y Luey (2019)

Los créditos suplementarios constituyen a los incrementos en los créditos presupuestarios autorizados, provenientes de mayores recursos respecto de los montos establecidos en la Ley de Presupuesto del Sector Público, entiéndase por crédito presupuestario a la dotación consignada en el Presupuesto del Sector Público, así como en sus modificaciones, con el objeto de que las entidades puedan ejecutar gasto público. (p. 28)

Baltodano (2021)

Los créditos suplementarios constituyen una incorporación de mayores fondos en los créditos presupuestarios autorizados, provenientes de mayores fondos respecto de los establecidos en la ley de presupuesto anual, el cual constituyen las transferencias entre pliegos presupuestarios de sus créditos previamente aprobados. (p. 21)

III. MATERIALES Y MÉTODOS

3.1. Formulación de la hipótesis y definición de las variables

3.1.1. Formulación de la hipótesis

Hipótesis general

Existe relación directa entre la gestión de PROCOMPITE y los recursos presupuestarios de proyectos en el Gobierno Regional de Tumbes, año 2023.

Hipótesis específicas

1. Existe relación directa entre la gestión de PROCOMPITE y las fuentes de financiamiento en el Gobierno Regional de Tumbes, año 2023.
2. Existe relación directa entre la gestión de PROCOMPITE y el marco presupuestal del Gobierno Regional de Tumbes, año 2023.
3. Existe relación directa entre la gestión de PROCOMPITE y los créditos suplementarios en el Gobierno Regional de Tumbes, año 2023.

3.1.2. Variables

Variable 1: Gestión de PROCOMPITE

Definición conceptual

Es la capacidad de la empresa para llegar a determinados objetivos en términos financieros, previniendo sus ingresos, como las ventas, cobranzas, y gastos, tanto los fijos, como variables que permitan el cumplimiento de metas (Condori, 2022).

Definición operacional

La variable 1 Gestión de PROCOMPITE, fue medida por las dimensiones: estudios de preinversión, cadenas productivas y plan de negocio, aplicando la técnica encuesta y como instrumento el cuestionario, en el Gobierno Regional de Tumbes.

Variable 2: Recursos presupuestarios de proyectos

Definición conceptual

La rentabilidad es una relación porcentual que nos indica cuánto se obtiene a través del tiempo por cada unidad de recurso invertido que comprende el cambio en el valor de un activo más cualquier distribución en efectivo (Fernández, 2022).

Definición operacional

La variable 2 Recursos presupuestarios de proyectos, fue medida por las dimensiones fuentes de financiamiento, marco presupuestal y créditos suplementarios, aplicando la técnica encuesta y como instrumento el cuestionario, en el Gobierno Regional de Tumbes.

3.2. Tipo y diseño de la investigación

3.2.1. Tipo

Para el tipo de estudio, según Manterola et al. (2019) “En consideración a la conceptualización clásica de la palabra, medir representa designar números a sucesos, sus objetos según algunas reglas”, al respecto, la investigación fue de tipo aplicada con nivel descriptivo - correlacional. Asimismo, contó con enfoque cuantitativo de acuerdo a la magnitud de investigación, con corte transversal, priorizando los procedimientos de datos confiables, precisos y oportunos (Hernandez-Sampieri y Mendoza, 2018).

3.2.2. Diseño de investigación

Se aplicó el diseño no experimental en la investigación, por cuanto “se trata de investigaciones que se ejecutan sin manipular de manera deliberada las variables y en las que solamente se visualizan los objetos de estudio en su ámbito natural para poder analizarlos” (Guevara et al. 2020).

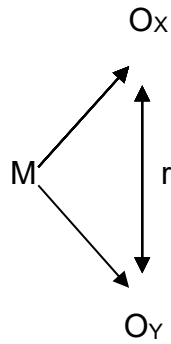

Donde:

M: Muestra de estudio

O_X: Gestión de PROCOMPITE

O_Y: Recursos presupuestarios de proyectos

r: Relación entre Gestión de PROCOMPITE y Recursos presupuestarios de proyectos.

3.3. Población y muestra

3.3.1. Población

Estuvo constituida por 35 trabajadores de la Gerencia de Desarrollo Económico del Gobierno Regional de Tumbes. De acuerdo con Moreno (2021) sostiene que “la población o colectivo de estudio es un conjunto o grupo de casos, determinado, restringido y viable, que forma como referente para poder elegir la muestra que como objetivo consigue una serie de juicios predeterminados”.

3.3.2. Muestra

Hadi et al. (2023) indican “La muestra de investigación es el grupo de individuos o elementos seleccionados de una población para ser estudiados y los resultados obtenidos de la muestra se utilizan para hacer inferencias o generalizaciones sobre la población” (p. 77). Al respecto, en la investigación la muestra fue compuesta por 35 trabajadores de la Gerencia de Desarrollo Económico del Gobierno Regional de Tumbes.

Criterios de inclusión

Se incluyeron a los trabajadores de la Gerencia de Desarrollo Económico del Gobierno Regional de Tumbes, de manera que la investigación comprendió la aplicación de instrumentos en sus variables de estudio para todos los colaboradores de esta gerencia, con el fin de obtener datos relevantes para el análisis de la gestión de PROCOMPITE y los recursos presupuestarios.

Criterios de exclusión

No se aplicó criterio de exclusión, por cuanto toda la población de 35 trabajadores de la Gerencia de Desarrollo Económico del Gobierno Regional de Tumbes participó en la aplicación de los instrumentos de estudio por cada variable. En tal sentido, el presente estudio comprendió la aplicación de instrumentos en sus variables de estudio para todos los colaboradores.

3.4. Métodos, técnicas e instrumentos de recolección de datos

3.4.1. Métodos

Método inductivo

Se aplicó en el presente método el análisis de encuestas mediante la recolección de información, asimismo la aplicación de la observación, con el fin de obtener datos sobre la Gestión de PROCOMPITE en el Gobierno Regional de Tumbes, considerando reunir toda la base de datos, para reflejar su relación con los recursos presupuestarios de proyectos, año 2023 (Romero et al. 2021).

Método descriptivo

Con el método descriptivo, se aplicó un sistema de actividades que permitió recopilar, organizar, presentar, analizar y resumir los resultados de las observaciones, mostrando con detalle la información sistematizada de la Gestión de PROCOMPITE y simultáneamente de los recursos presupuestarios de proyectos en el Gobierno Regional de Tumbes, año 2023 (Huacchillo, 2021).

3.4.2. Técnicas e instrumentos

Técnicas:

Encuesta

La técnica de encuesta metodológicamente permitió aplicar el cuestionario de forma personalizada a los 35 trabajadores de la Gerencia de Desarrollo Económico del Gobierno Regional de Tumbes, en la cual se precisaron las interrogantes que mantienen relación y relevancia con lo que se persigue en el presente estudio (Arias y Covinos, 2021).

Instrumentos:

Cuestionario

Instrumento en el cual se establecieron las interrogantes que se vinculan a nivel de cada variable del presente estudio, las mismas que se aplicaron a 35 trabajadores de la Gerencia de Desarrollo Económico del Gobierno Regional de Tumbes (Manterola et al. 2019)

3.4.3. Validación y confiabilidad del instrumento.

Validación

La validación de los instrumentos que se aplicaron en el presente trabajo, estuvo a cargo de juicios de expertos especialistas en el tema de estudio, quienes validaron los criterios establecidos a nivel de variables, dimensiones, indicadores e ítems. (Arias y Covinos, 2021)

Confiabilidad

Para determinar la confiabilidad de los instrumentos establecidos en la presente investigación, se aplicó el coeficiente alfa de Cronbach por cada variable. (Romero et al. 2021)

Gestión de PROCOMPITE

Estadísticas de fiabilidad

Alfa de Cronbach	
0.941	12

Recursos presupuestarios de proyectos

Estadísticas de fiabilidad

Alfa de Cronbach	
0.909	12

3.4.4. Procesamiento de datos

De acuerdo con Sánchez et al. (2018)

Se aplicó el cuestionario como instrumento que contiene los ítems por cada indicador en función de la técnica encuesta, lo cual permitió cuantitativamente establecer métodos descriptivos a través de la organización, resumen, análisis y presentación de los datos obtenidos mediante las observaciones. Con la información proveniente de la recolección de datos, se analizó estadísticamente en cuadros que reflejaron los resultados necesarios en la determinación de la información relevante, mediante las actividades relacionadas y así poder identificar y evaluar la relación que existe entre la gestión de PROCOMPITE con los recursos presupuestarios de proyectos en el Gobierno Regional de Tumbes, año 2023.

Según la información que se obtuvo en la etapa de ejecución de la metodología prevista, se procesó en el aplicativo Microsoft Excel; para presentar cada resultado se aplicó el uso de tablas y figuras denotando el sistema de análisis descriptivo y análisis inferencial; para la comprobación de hipótesis se procedió mediante la prueba de correlación, según el coeficiente R de Spearman (prueba no paramétrica).

IV. RESULTADOS Y DISCUSIÓN

4.1. Análisis descriptivo

Tabla 1

Variable gestión de PROCOMPITE

Niveles	f	%
Bajo	2	6%
Regular	4	11%
Alto	29	83%
Total	35	100%

Figura 1

Variable gestión de PROCOMPITE

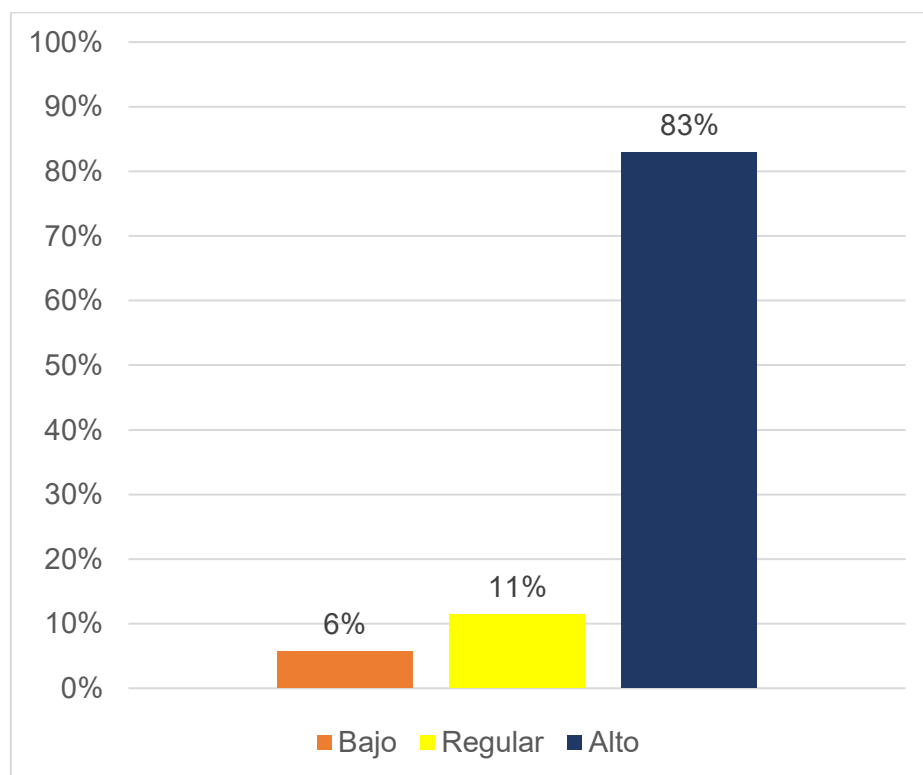

Interpretación:

Según la Tabla 1 y Figura 1, el 83% de los encuestados perciben una gestión de PROCOMPITE de nivel alto, el 11% la considera regular y solo el 6% la califica como baja. Esto refleja una valoración mayormente favorable.

Tabla 2

Dimensión estudios de preinversión

Niveles	f	%
Bajo	2	6%
Regular	5	14%
Alto	28	80%
Total	35	100%

Figura 2

Dimensión estudios de preinversión

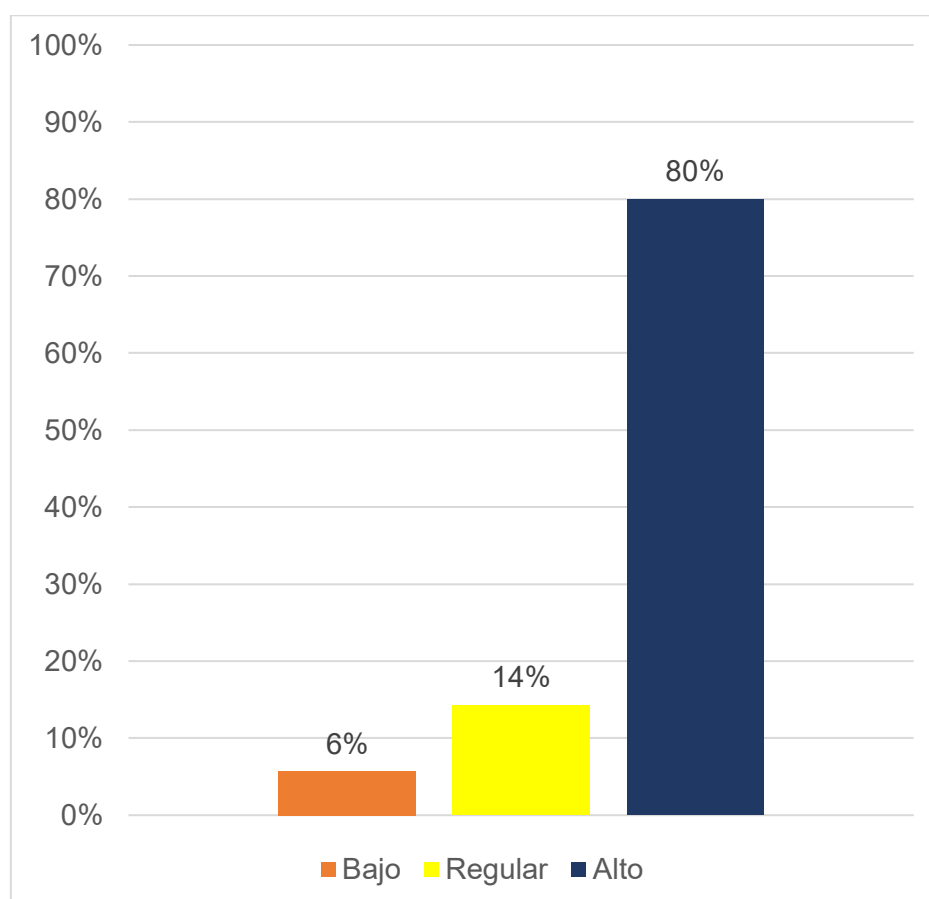

Interpretación:

Según la Tabla 2 y Figura 2, el 80% de los encuestados perciben un nivel alto en los estudios de preinversión, mientras que el 14% lo considera regular y solo el 6% lo califica como bajo. Esto indica una percepción favorable en dicha dimensión.

Tabla 3

Dimensión cadenas productivas

Niveles	f	%
Bajo	2	6%
Regular	1	3%
Alto	32	91%
Total	35	100%

Figura 3

Dimensión cadenas productivas

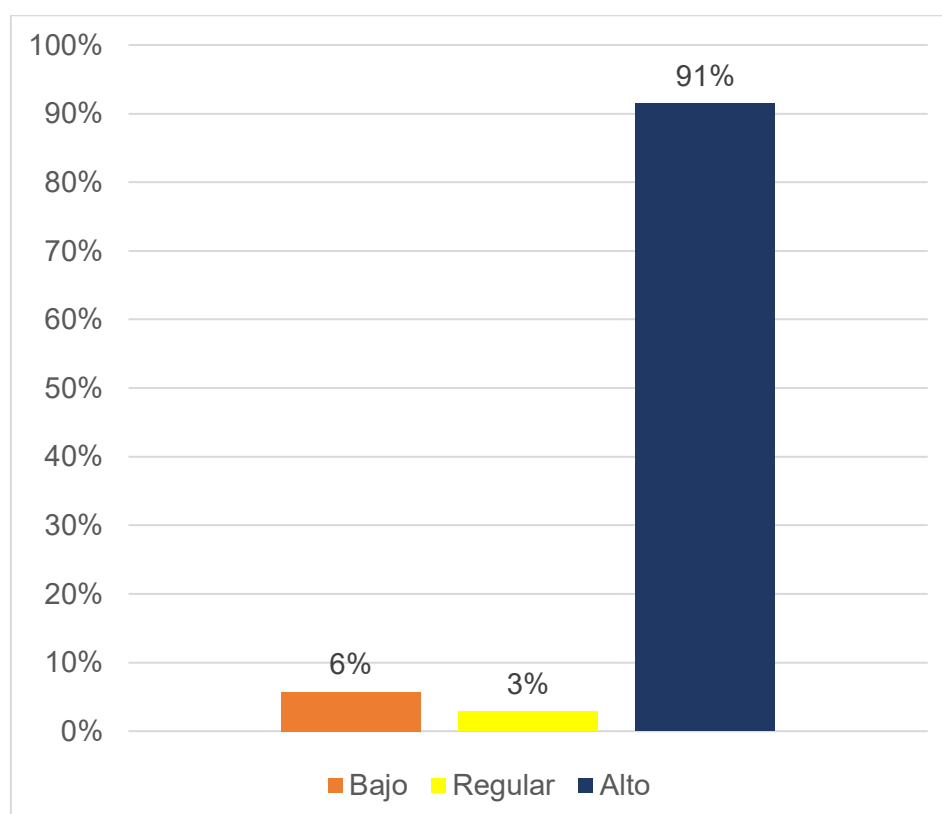

Interpretación:

Según la Tabla 3 y Figura 3, el 91% de los encuestados perciben un nivel alto en la dimensión cadenas productivas, el 3% lo considera regular y el 6% lo califica como bajo. Esto evidencia una opinión ampliamente positiva respecto a esta dimensión.

Tabla 4

Dimensión plan de negocio

Niveles	f	%
Bajo	2	6%
Regular	4	11%
Alto	29	83%
Total	35	100%

Figura 4

Dimensión plan de negocio

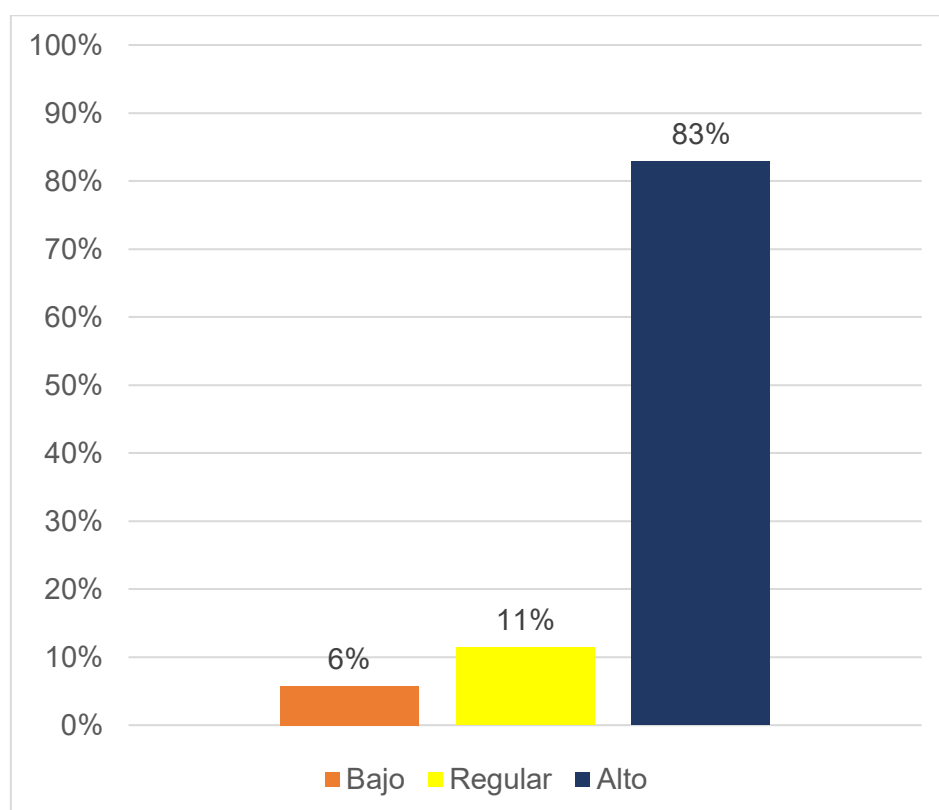

Interpretación:

Según la Tabla 4 y Figura 4, el 83% de los encuestados perciben un nivel alto en la dimensión plan de negocio, el 11% lo considera regular y solo el 6% lo califica como bajo. Esto refleja una percepción mayormente favorable sobre esta dimensión.

Tabla 5

Variable recursos presupuestarios de proyectos

Niveles	f	%
Bajo	1	3%
Regular	5	14%
Alto	29	83%
Total	35	100%

Figura 5

Variable recursos presupuestarios de proyectos

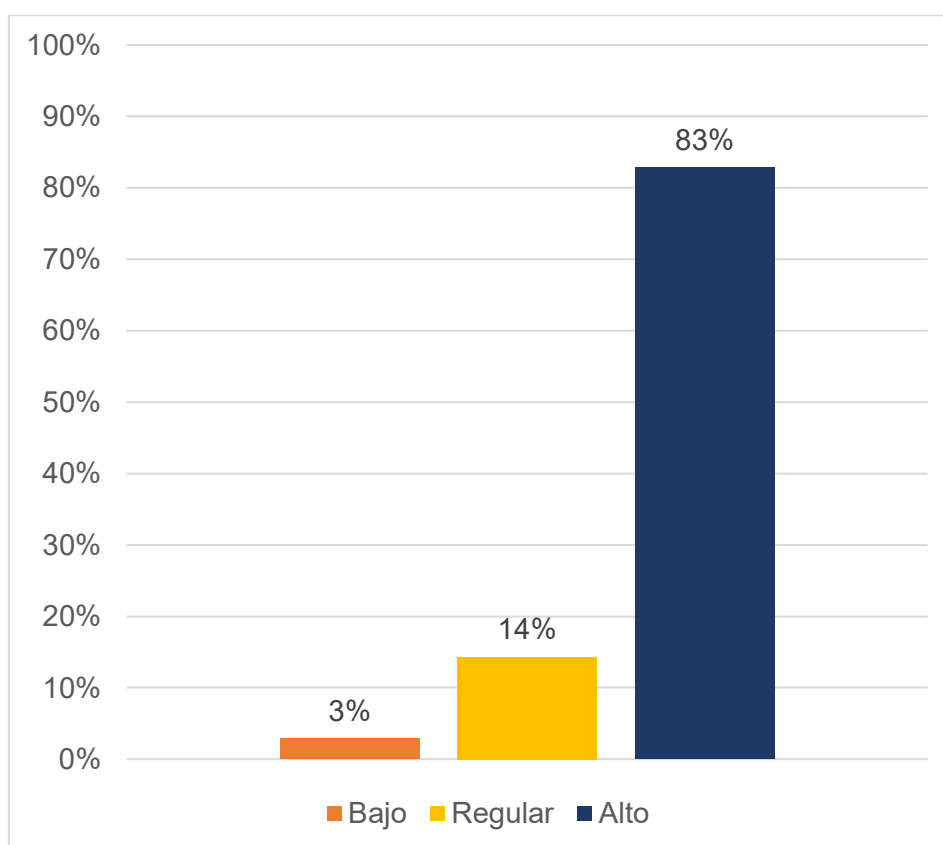

Interpretación:

Según la Tabla 5 y Figura 5, el 83% de los encuestados perciben un nivel alto en la variable recursos presupuestarios de proyectos, el 14% lo considera regular y solo el 3% lo califica como bajo. Esto indica una opinión predominantemente positiva.

Tabla 6

Dimensión fuentes de financiamiento

Niveles	f	%
Bajo	2	6%
Regular	3	9%
Alto	30	86%
Total	35	100%

Figura 6

Dimensión fuentes de financiamiento

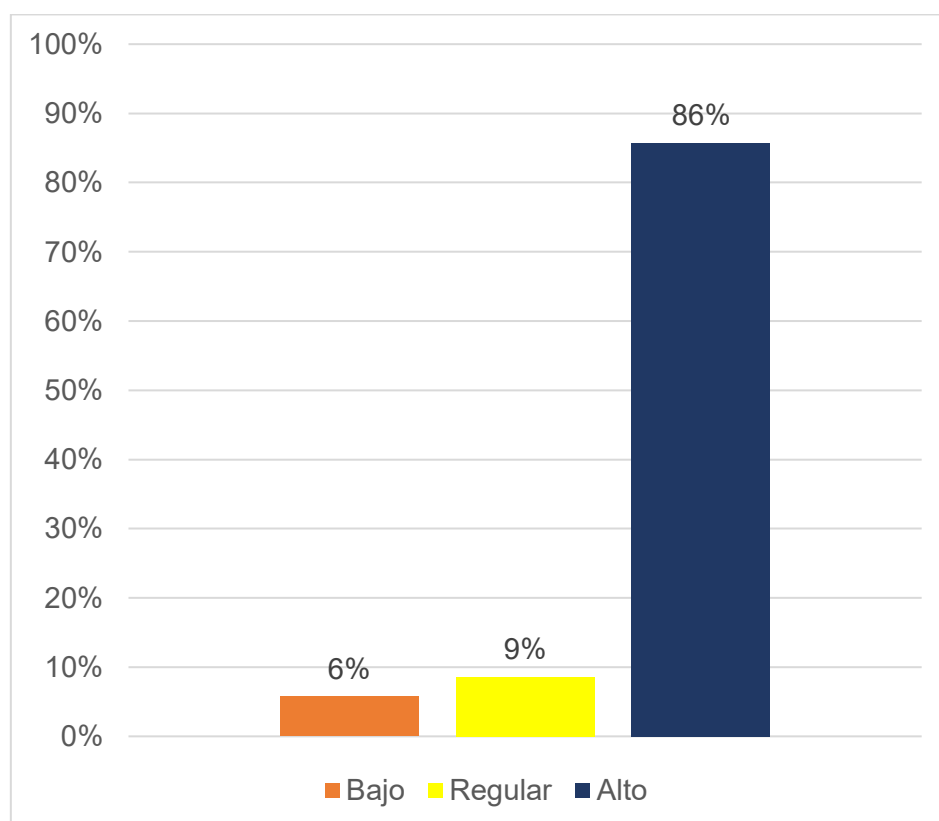

Interpretación:

Según la Tabla 6 y Figura 6, el 86% de los encuestados perciben un nivel alto en la dimensión fuentes de financiamiento, el 9% lo considera regular y el 6% lo califica como bajo. Esto revela una valoración mayoritariamente positiva en dicha dimensión.

Tabla 7

Dimensión marco presupuestal

Niveles	f	%
Bajo	2	6%
Regular	4	11%
Alto	29	83%
Total	35	100%

Figura 7

Dimensión marco presupuestal

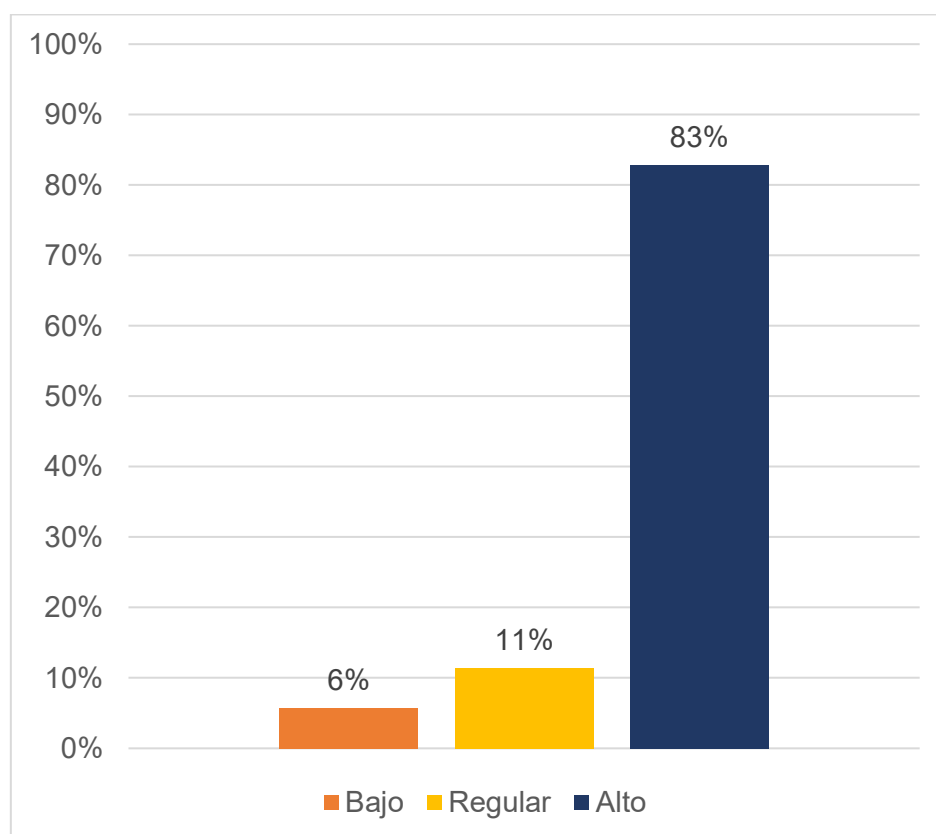

Interpretación:

Según la Tabla 7 y Figura 7, el 83% de los encuestados perciben un nivel alto en la dimensión marco presupuestal, el 11% lo considera regular y el 6% lo califica como bajo. Esto refleja una percepción positiva predominante sobre esta dimensión.

Tabla 8

Dimensión créditos suplementarios

Niveles	f	%
Bajo	0	0%
Regular	5	14%
Alto	30	86%
Total	35	100%

Figura 8

Dimensión créditos suplementarios

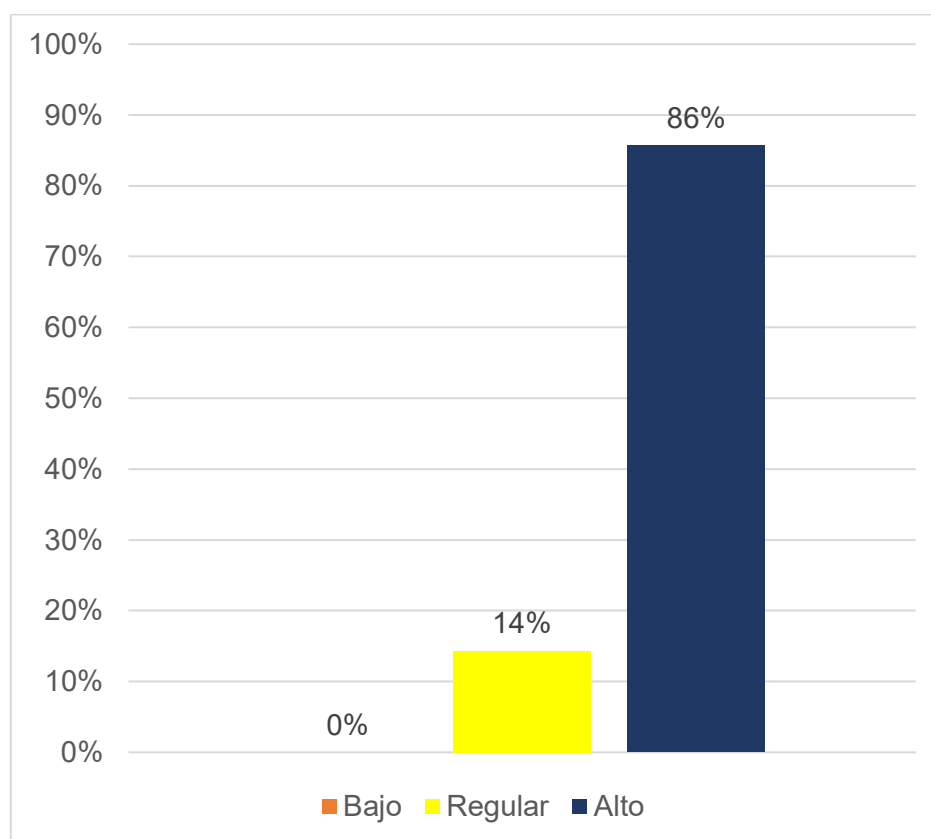

Interpretación:

Según la Tabla 8 y Figura 8, el 86% de los encuestados perciben un nivel alto en la dimensión créditos suplementarios, mientras que el 14% lo considera regular y ningún encuestado lo califica como bajo. Esto refleja una percepción ampliamente favorable.

4.2. Análisis correlacional

Objetivo general:

Determinar la relación que existe entre la gestión de PROCOMPITE con los recursos presupuestarios de proyectos en el Gobierno Regional de Tumbes, año 2023

Tabla 9

Correlación entre gestión de procompite y recursos presupuestarios de proyectos

Correlaciones			
		Gestión de procompite	Recursos presupuestarios de proyectos
Gestión de procompite	Correlación de Spearman	1	,738**
	Sig. (bilateral)		0.000
	N	35	35
Recursos presupuestarios de proyectos	Correlación de Spearman	,738**	1
	Sig. (bilateral)	0.000	
	N	35	35

** La correlación es significativa en el nivel 0,01 (bilateral).

Nota. Los resultados muestran el p valor < 0,01 (alfa), con lo cual se acepta la hipótesis de investigación, en esa línea se evidencia la consistencia estadística suficiente para afirmar que la gestión de procompite se relaciona directa y significativamente con los recursos presupuestarios de proyectos. Además, se logró determinar el coeficiente de correlación de Spearman = 0.738 indicando una relación positiva y alta.

Objetivo específico 1:

Establecer la relación de la gestión de PROCOMPITE con las fuentes de financiamiento en el Gobierno Regional de Tumbes, año 2023

Tabla 10

Correlación entre gestión de procompite y fuentes de financiamiento

Correlaciones			
		Gestión de procompite	Fuentes de financiamiento
Gestión de procompite	Correlación de Spearman	1	,762**
	Sig. (bilateral)		0.000
	N	35	35
Fuentes de financiamiento	Correlación de Spearman	,762**	1
	Sig. (bilateral)	0.000	
	N	35	35

** La correlación es significativa en el nivel 0,01 (bilateral).

Nota. Los resultados muestran el p valor < 0,01 (alfa), con lo cual se acepta la hipótesis de investigación, en esa línea se evidencia la consistencia estadística suficiente para afirmar que la gestión de procompite se relaciona directa y significativamente con las fuentes de financiamiento. Además, se logró determinar el coeficiente de correlación de Spearman = 0.762 indicando una relación positiva y alta.

Objetivo específico 2:

Explicar la relación de la gestión de PROCOMPITE con el marco presupuestal del Gobierno Regional de Tumbes, año 2023

Tabla 11

Correlación entre gestión de procompite y marco presupuestal

Correlaciones			
		Gestión de procompite	Marco presupuestal
Gestión de procompite	Correlación de Spearman	1	,755**
	Sig. (bilateral)		0.000
	N	35	35
Marco presupuestal	Correlación de Spearman	,755**	1
	Sig. (bilateral)	0.000	
	N	35	35

** La correlación es significativa en el nivel 0,01 (bilateral).

Nota. Los resultados muestran el p valor $< 0,01$ (alfa), con lo cual se acepta la hipótesis de investigación, en esa línea se evidencia la consistencia estadística suficiente para afirmar que la gestión de procompite se relaciona directa y significativamente con el marco presupuestal. Además, se logró determinar el coeficiente de correlación de Spearman = 0.755 indicando una relación positiva y alta.

Objetivo específico 3:

Describir la relación de la gestión de PROCOMPITE con los créditos suplementarios en el Gobierno Regional de Tumbes, año 2023

Tabla 12

Correlación entre gestión de procompite y créditos suplementarios

Correlaciones			
		Gestión de procompite	Créditos suplementarios
Gestión de procompite	Correlación de Spearman	1	,749**
	Sig. (bilateral)		0.000
	N	35	35
Créditos suplementarios	Correlación de Spearman	,749**	1
	Sig. (bilateral)	0.000	
	N	35	35

** La correlación es significativa en el nivel 0,01 (bilateral).

Nota. Los resultados muestran el p valor $< 0,01$ (alfa), con lo cual se acepta la hipótesis de investigación, en esa línea se evidencia la consistencia estadística suficiente para afirmar que la gestión de procompite se relaciona directa y significativamente con los créditos suplementarios. Además, se logró determinar el coeficiente de correlación de Spearman = 0.749 indicando una relación positiva y alta.

4.3. Discusión de resultados

Respecto al objetivo general:

Determinar la relación que existe entre la gestión de PROCOMPITE con los recursos presupuestarios de proyectos en el Gobierno Regional de Tumbes, año 2023; en la presente investigación se encontró que el p valor es $< 0,01$ (alfa), con lo cual se acepta la hipótesis de investigación, en esa línea se evidencia la consistencia estadística suficiente para afirmar que la gestión de procompite se relaciona directa y significativamente con los recursos presupuestarios de proyectos. Además, se logró determinar el coeficiente de correlación de Spearman = 0.738 indicando una relación positiva y alta.

En ese sentido, Aduvire y Cabrera (2024)

Señalaron en sus resultados que existe una relación alta entre la gestión de Procompite y el desarrollo competitivo en los productores de Moquegua, con un coeficiente de Spearman de 0.975 y un valor de significancia de 0.000. Asimismo, encontraron relaciones altas en las fases de autorización (0.902), implementación (0.959) y ejecución (0.954), todas con significancia menor a 0.05. Esto respalda la aceptación de las hipótesis planteadas. Por tanto, concluyen que una gestión eficaz de Procompite en cada fase contribuye positivamente al desarrollo competitivo de los productores en dicha región.

Respecto al objetivo específico 1

Establecer la relación de la gestión de PROCOMPITE con las fuentes de financiamiento en el Gobierno Regional de Tumbes, año 2023; en el presente estudio se encontró que el p valor es $< 0,01$ (alfa), con lo cual se acepta la hipótesis de investigación, en esa línea se evidencia la consistencia estadística suficiente para afirmar que la gestión de procompite se relaciona directa y significativamente con las fuentes de financiamiento. Además, se logró determinar el coeficiente de correlación de Spearman = 0.762 indicando una relación positiva y alta.

Según, Meztansa (2023)

Encontró en sus resultados que cerca del 50% del presupuesto local se destina a acciones administrativas sin impacto directo, limitando la mejora de servicios públicos. Señala que la ejecución del gasto es ineficiente, con promedios anuales del 68% en actividades y 57% en proyectos. Además, el presupuesto no responde a las verdaderas necesidades de la población, asignando bajos porcentajes a educación y salud, mientras que se incrementa en agua y saneamiento. Finalmente, advierte un abandono de servicios esenciales como seguridad y transporte, frente al crecimiento del gasto burocrático.

Respecto al objetivo específico 2

Explicar la relación de la gestión de PROCOMPITE con el marco presupuestal del Gobierno Regional de Tumbes, año 2023; se encontró que el p valor es $< 0,01$ (alfa), con lo cual se acepta la hipótesis de investigación, en esa línea se evidencia la consistencia estadística suficiente para afirmar que la gestión de procompite se relaciona directa y significativamente con el marco presupuestal. Además, se logró determinar el coeficiente de correlación de Spearman = 0.755 indicando una relación positiva y alta.

Por otro lado, Vargas (2024)

Señaló en sus resultados que, tras aplicar la prueba de correlación de Pearson mediante SPSS, se obtuvo un coeficiente de 0.905, indicando una relación positiva y muy fuerte entre las fuentes de financiamiento y la ejecución del gasto corriente en el Hospital Regional JAMO II-2 de Tumbes. Asimismo, el valor p fue menor a 0.01, lo que permitió rechazar la hipótesis nula y confirmar una relación estadísticamente significativa. Los resultados fueron procesados en Excel y presentados mediante tablas y figuras descriptivas, lo que respaldó la validez de los hallazgos.

Respecto al objetivo específico 3

Describir la relación de la gestión de PROCOMPITE con los créditos suplementarios en el Gobierno Regional de Tumbes, año 2023; se reflejó que el p valor es $< 0,01$ (alfa), con lo cual se acepta la hipótesis de investigación, en esa línea se evidencia la consistencia estadística suficiente para afirmar que la gestión de procompite se relaciona directa y significativamente con los créditos suplementarios. Además, se logró determinar el coeficiente de correlación de Spearman = 0.749 indicando una relación positiva y alta.

Al respecto, Morán (2021)

Menciona en sus resultados que, al aplicar la prueba de correlación Rho de Spearman, se evidenció una relación alta y significativa entre las variables generales del estudio (0.83; $p = 0.016$). Sin embargo, al analizar la dimensión "estudio de mercado", se obtuvo una correlación baja (0.13) y no significativa ($p = 0.074$), por lo que se aceptó la hipótesis nula. En contraste, la dimensión "procesos productivos" mostró una alta correlación (0.81; $p = 0.014$), indicando una relación directa con las características empresariales. También se confirmó una correlación significativa general con un valor de 0.79.

V. CONCLUSIONES

1. La gestión de PROCOMPITE se relaciona directamente con los recursos presupuestarios de proyectos en el Gobierno Regional de Tumbes, año 2023, ya que el coeficiente de correlación de Spearman = 0.738 y un p-valor < 0.01 demuestran una relación positiva y alta. En tal sentido, a mejor gestión de PROCOMPITE, mayor será la disponibilidad y asignación efectiva de recursos para los proyectos que se impulsan en la región.
2. La gestión de PROCOMPITE se relaciona directamente con las fuentes de financiamiento en el Gobierno Regional de Tumbes, año 2023. El coeficiente de correlación de Spearman = 0.762 y un p-valor < 0.01 indican una relación positiva y alta, lo cual sugiere que una buena gestión facilita el acceso y aprovechamiento de diversas fuentes de financiamiento para ejecutar los proyectos productivos.
3. La gestión de PROCOMPITE se relaciona directamente con el marco presupuestal del Gobierno Regional de Tumbes, año 2023, por cuanto ambos elementos se alinean en la planificación y ejecución de recursos. Con un coeficiente de correlación de Spearman = 0.755 y un p-valor < 0.01, se demuestra que cuando la gestión del programa mejora, también lo hace la forma en que se estructura y utiliza el presupuesto asignado.
4. La gestión de PROCOMPITE se relaciona directamente con los créditos suplementarios en el Gobierno Regional de Tumbes, año 2023. El coeficiente de correlación de Spearman = 0.749 y un p-valor < 0.01 muestran una relación positiva y alta. Esto indica que una gestión adecuada permite justificar y canalizar con mayor eficacia recursos adicionales para fortalecer los proyectos priorizados.

VI. RECOMENDACIONES

1. A la Gerencia de Desarrollo Económico del Gobierno Regional de Tumbes, fortalecer la gestión de PROCOMPITE mediante una planificación estratégica y un seguimiento continuo de los proyectos, de manera que los recursos presupuestarios asignados se utilicen eficientemente y se orienten hacia iniciativas que generen impacto económico y sostenibilidad regional.
2. A la Gerencia General del Gobierno Regional de Tumbes, promover una gestión proactiva del PROCOMPITE que permita identificar y aprovechar de forma oportuna diversas fuentes de financiamiento, asegurando así la viabilidad y expansión de los proyectos productivos que impulsa el Gobierno Regional de Tumbes.
3. A la gerencia de Planeamiento, Presupuesto y Acondicionamiento Territorial del Gobierno Regional de Tumbes, articular adecuadamente la gestión de PROCOMPITE con la formulación y ejecución del marco presupuestal institucional, a fin de que los recursos se distribuyan con base en prioridades técnicas y se ejecuten de manera alineada con los objetivos de desarrollo regional.
4. A la Gerencia de Desarrollo Económico del Gobierno Regional de Tumbes, optimizar la gestión de PROCOMPITE fortaleciendo la capacidad técnica para sustentar adecuadamente la solicitud de créditos suplementarios, permitiendo canalizar recursos adicionales hacia proyectos estratégicos que demandan mayor financiamiento para su ejecución efectiva.

VII. REFERENCIAS BIBLIOGRÁFICAS

- Aduvire, R., y Cabrera, J. (2024). Gestión de Procompite y el desarrollo competitivo de los productores de la región Moquegua 2024. <https://hdl.handle.net/20.500.12819/2454>
- Aguirre, M., y Rodríguez, M. (2022). Fuentes de financiamiento de la micro y pequeña empresa del sector comercio y su incidencia en la rentabilidad, Piura 2022. <https://hdl.handle.net/20.500.12692/110418>
- Arias, J. y Covinos, M. (2021). Diseño y metodología de la investigación. Enfoques Consulting EIRL. Arequipa, Perú. https://gc.scalahed.com/recursos/files/r161r/w26022w/Arias_S2.pdf
- Baltodano, M. (2021). La ejecución presupuestaria y su efecto en el cumplimiento de objetivos de la municipalidad provincial de Trujillo, ejercicio 2018. <https://hdl.handle.net/20.500.14414/17957>
- Benites, J. (2020). Modelo de plan de negocio y la comercialización para la producción de la mermelada de frutilla, camu camu, pitahaya y chía, San Lorenzo- Piura, 2020. <https://hdl.handle.net/20.500.12692/59202>
- Caiguaray, P. (2023). Asignación de créditos presupuestarios en proyectos de inversión del periodo 2015 – 2021: problemática y propuesta de mejora. <https://hdl.handle.net/11354/4179>
- Camarena, J. (2019). Estudios de preinversión del primer nivel de atención Invierte.pe del Ministerio de Salud, 2017-2018. <https://hdl.handle.net/20.500.12692/44590>
- Cuba, P. (2020). Fuentes de financiamiento y su relación en el crecimiento empresarial mypes sector restaurantes-pollerías, Los Olivos 2019. <https://hdl.handle.net/20.500.12692/73252>
- Díaz, D. (2019). Plan de negocios basado en la viabilidad de un Market online de insumos para restaurantes en Chiclayo. <https://hdl.handle.net/20.500.12692/30284>

- Duy, M. (2022). Evaluación del impacto social, económico y ambiental de los proyectos productivos desarrollados por parte del Gobierno Autónomo Descentralizado parroquial de Juncal. <http://dspace.esPOCH.edu.ec/handle/123456789/17788>
- Egoavil, J., y Ugarte, J. (2022). Las normas generales de tesorería y el manejo de los fondos públicos en la Municipalidad Provincial de Oyón, Lima, 2021. <https://hdl.handle.net/20.500.12692/92327>
- Escudero, I. (2020). Administración eficiente de los recursos públicos asociados a la contratación pública en el marco de la gestión de resultados para el desarrollo. <http://hdl.handle.net/10644/7324>
- Gamarra, F. (2021). Gestión de PROCOMPITE y su asociación con la competitividad de la producción agraria de los beneficiarios en el Gobierno Regional de Lima- 2021. <https://hdl.handle.net/20.500.12727/9578>
- Guevara, G., Verdesoto, A. y Castro, N. (2020). Metodologías de investigación educativa (descriptivas, experimentales, participativas, y de investigación-acción). <https://recimundo.com/index.php/es/article/view/860>
- Hadi, M., Martel, C., Huayta, F., Rómulo, C. y Arias, J. (2023). Metodología de la investigación: Guía para el proyecto de tesis. Instituto Universitario de Innovación Ciencia y Tecnología Inudi Perú. Puno. <https://editorial.inudi.edu.pe/index.php/editorialinudi/catalog/view/82/124/149>
- Hernández-Sampieri, R., y Mendoza, C. (2018). Metodología de la investigación. Las rutas cuantitativa, cualitativa y mixta. México: Editorial Mc Graw Hill Education. <https://virtual.cuautitlan.unam.mx/rudics/?p=2612>
- Huacchillo, L. (2021). Programa desarrollo empresarial para la calidad de las micro y pequeñas empresas asociadas a la Cámara Peruana de Desarrollo Empresarial – Piura. Universidad César Vallejo Tesis doctoral UCV <https://repositorio.ucv.edu.pe/handle/20.500.12692/70049>
- Huamán, A. (2023). Modelo de gestión de los recursos públicos para un servicio de

calidad en una universidad de la región Lambayeque.
<https://hdl.handle.net/20.500.12692/123840>

Jaimes, T. (2024). El control interno y la ejecución presupuestal en una dirección de redes integradas de salud de Lima, 2023.
<https://hdl.handle.net/20.500.12970/2160>

Leyva, M. (2021). Modificaciones presupuestarias en el nivel funcional programático y su relación en el gasto público, Gobierno Regional La Libertad, 2017-2019. <https://hdl.handle.net/20.500.12692/55990>

López, E. (2022). Análisis del impacto de los proyectos productivos en la reconstrucción del tejido social en la población desplazada de los barrios Campesina i, ii y el Anzuelo del Municipio de San Jacinto Bolívar.
<http://hdl.handle.net/20.500.12010/31816>

Lovaton, V. (2021). Análisis de la cadena productiva del café orgánico en el sector de Ichiquiato Alto, Echarate, La Convención - Cusco – 2021.
<https://hdl.handle.net/20.500.12692/86475>

Malimba, T. (2023). Proyectos productivos y el aprendizaje significativo en el área de educación para el trabajo, en los estudiantes del 3º de secundaria, de la I.E. N.º 84185 “Santa Cruz” Ragash – Ancash, 2022.
<https://hdl.handle.net/20.500.13032/30839>

Manterola, C., Quiroz, G., Salazar, P. y García, N. (2019). Metodología de los tipos y diseños de estudio más frecuentemente utilizados en investigación clínica. *Revista Médica Clínica Las Condes*, 30(1), 36-49.
<https://doi.org/10.1016/j.rmclc.2018.11.005>

Mestanza, B. (2023). Distribución del presupuesto y la calidad de la gestión de los recursos públicos en la municipalidad del distrito de Bambamarca, periodo 2012-2017. <http://hdl.handle.net/20.500.14074/6100>

Morales, M. (2021). Fuentes de financiamiento y su efecto en la rentabilidad de las Mypes importadoras de Insumos Químicos Lima, 2020.
<https://hdl.handle.net/20.500.12692/91903>

- Morán, G. (2021). Proyectos productivos y características empresariales de los estudiantes de la especialidad de industria del vestido del CETPRO 017 Maximiliano Morán Arcaya, Tumbes, 2019. <https://hdl.handle.net/20.500.12692/68455>
- Moreno, E. (2021). La población en una investigación. <https://tesis-investigacion-cientifica.blogspot.com/2013/08/que-es-la-poblacion.html>.
- Moscoso, E. (2023). Influencia de la implementación de planes de negocio de la cadena productiva de cuyes en el desarrollo económico y social, provincia de Andahuaylas, 2020. <https://hdl.handle.net/20.500.12692/110066>
- Ordoñez, B. (2021). El fondo Procompite y la calidad de vida de los beneficiarios de Huando del departamento de Huancavelica – 2013. <http://repositorio.unh.edu.pe/handle/UNH/4278>
- Pacheco, Z., y Valladares, K. (2023). Sistema de tesorería y fondos públicos en la municipalidad distrital de El Tambo – 2020. <https://hdl.handle.net/20.500.12848/5384>
- Peña, T. (2022). Impacto del programa de compensaciones para la competitividad agroideas en productores organizados de la cadena productiva de café, 2022. <https://hdl.handle.net/20.500.12692/94400>
- Prado, J. (2022). Inversión pública y gestión presupuestaria en la Municipalidad Distrital de Aguas Verdes, año 2020. <repositorio.untumbes.edu.pe/handle/20.500.12874/63594>
- Preciado, E., y Luey, Y. (2019). Modificaciones presupuestales y su influencia en la ejecución del gasto público de la Municipalidad Distrital de Papayal. <http://repositorio.untumbes.edu.pe/handle/UNITUMBES/742>
- Ramírez, R. (2023). Gestión de procompite y el desarrollo competitivo de los productores de la región Loreto 2022. <https://hdl.handle.net/20.500.12737/9610>
- Rodríguez, M. (2019). Factores de viabilidad de los proyectos de preinversión en la

- Universidad Nacional de Ucayali. <https://hdl.handle.net/20.500.14292/1899>
- Rojas, E. (2019). Plan de negocio para la empresa de transporte Corporación Minato S.A.C., Lima – 2019. <https://hdl.handle.net/20.500.12692/39796>
- Rojas, S. (2023). La gestión administrativa y la ejecución del gasto de los proyectos de saneamiento rural en la Municipalidad Provincial de Chota:2021. <http://hdl.handle.net/20.500.14074/5892>
- Romero, H. (2024). Modificaciones Presupuestales y su incidencia en la ejecución presupuestal de la Sede Central del Gobierno Regional de Tumbes – 2021. <https://repositorio.untumbes.edu.pe/handle/20.500.12874/64904>
- Romero, H., Real, J., Ordoñez, J., Gavino, G. y Saldarriaga, G. (2021). Metodología de la investigación. (1ª. ed). Edicumbre Editorial Corporativa, México. https://acvenisproh.com/libros/index.php/Libros_categoria_Academico/articloe/view/22/29
- Sanchez, H., Reyes, C. y Mejia, K. (2018). Manual de términos en investigación científica, tecnológica y humanística (1ra Edición). Universidad Ricardo Palma. <https://www.urp.edu.pe/pdf/id/13350/n/libro-manual-de-terminos-en-investigacion.pdf>
- Surco, R., y Bello, J. (2023). Situación de la ejecución del gasto y las metas presupuestales de la Municipalidad distrital de Livitaca, periodo 2021-2022. <https://hdl.handle.net/20.500.12557/5976>
- Tacilla, W. (2023). Gestión de Procompite y su asociación con la competitividad de la producción agraria de los beneficiarios en el Gobierno Regional de Cajamarca, 2021. <https://hdl.handle.net/11537/32923>
- Toaquiza, B. (2022). Análisis socioeconómico de los proyectos productivos en el sector agroindustrial implementados por el gobierno autónomo descentralizado de la provincia de Cotopaxi en el cantón Sigchos período 2019 – 2021. <https://www.dspace.uce.edu.ec/handle/25000/33215>
- Trujillo, B. (2023). Evaluación del impacto socio productivo de los planes de negocio

en cuyes (*Cavia porcellus*) del programa PROCOMPITE de la región Lima-Provincias, 2017-2019. <https://hdl.handle.net/20.500.12996/5916>

Vargas, K. (2024). Fuentes de financiamiento y ejecución del gasto corriente en el Hospital Regional JAMO II-2 de Tumbes, año 2022. <https://repositorio.untumbes.edu.pe/handle/20.500.12874/65135>

Villanueva, P. (2019). Condiciones Para Desarrollar Una Cadena Productiva En La Asociación De Pescadores Artesanales Sector La Ramada Playa Uripe, Trujillo 2019. <https://hdl.handle.net/20.500.12692/31388>

Zambrano, C. (2021). Gestión de tesorería en el manejo de fondos públicos en la Universidad Nacional Amazónica de Madre de Dios, 2021. <https://hdl.handle.net/20.500.12692/72912>

ANEXOS

Anexo 1: Matriz de operacionalización de variables

Variable	Definición conceptual	Definición operacional	Dimensiones	Indicadores	Escala de medición
Variable 1: Gestión de PROCOMPITE (Condori, 2022)	Es la capacidad de la empresa para llegar a determinados objetivos en términos financieros, previniendo sus ingresos, como las ventas, cobranzas, y gastos, tanto los fijos, como variables que permitan el cumplimiento de metas.	La variable 1 Gestión de PROCOMPITE, fue medida por las dimensiones: estudios de preinversión, cadenas productivas y plan de negocio, aplicando la técnica encuesta y como instrumento el cuestionario, en el Gobierno Regional de Tumbes.	Estudios de preinversión	Programación Multianual de Inversiones - PMI Factibilidad del proyecto	ORDINAL
			Cadenas productivas	Agentes Económicos Organizados – AEO Acceso al fondo concursable	
			Plan de negocio	Propuesta financiera Propuesta productiva	
Variable 2: Recursos presupuestarios de proyectos (Fernández, 2022)	La rentabilidad es una relación porcentual que nos indica cuánto se obtiene a través del tiempo por cada unidad de recurso invertido que comprende el cambio en el valor de un activo más cualquier distribución en efectivo.	La variable 2 Recursos presupuestarios de proyectos, fue medida por las dimensiones fuentes de financiamiento, marco presupuestal y créditos suplementarios, aplicando la técnica encuesta y como instrumento el cuestionario, en el Gobierno Regional de Tumbes.	Fuentes de financiamiento	Rubros de ingresos Clasificadores económicos	ORDINAL
			Marco presupuestal	Presupuesto Institucional de Apertura – PIA Programación de Compromisos Anuales – PCA	
			Créditos Suplementarios	Transferencias presupuestarias Incorporación SIAF	

Anexo 2: Matriz de consistencia

TÍTULO: Gestión de PROCOMPITE y recursos presupuestarios de proyectos en el Gobierno Regional de Tumbes, año 2023				
Problema general	Objetivo general	Hipótesis general	Variable	Metodología
¿De qué manera se relaciona la gestión de PROCOMPITE con los recursos presupuestarios de proyectos en el Gobierno Regional de Tumbes, año 2023?	Determinar la relación que existe entre la gestión de PROCOMPITE con los recursos presupuestarios de proyectos en el Gobierno Regional de Tumbes, año 2023.	La gestión de PROCOMPITE se relaciona directa y significativamente con los recursos presupuestarios de proyectos en el Gobierno Regional de Tumbes, año 2023.	Variable 1: Gestión de PROCOMPITE	Tipo y diseño Tipo: Aplicada Descriptiva - Correlacional Diseño: No experimental transversal
Problemas específicos	Objetivos específicos	Hipótesis específicas		Variable 2: Recursos presupuestarios de proyectos
1: ¿Cuál es la relación de la gestión de PROCOMPITE con las fuentes de financiamiento en el Gobierno Regional de Tumbes, año 2023?	1. Establecer la relación de la gestión de PROCOMPITE con las fuentes de financiamiento en el Gobierno Regional de Tumbes, año 2023.	1: La gestión de PROCOMPITE se relaciona directa y significativamente con las fuentes de financiamiento en el Gobierno Regional de Tumbes, año 2023.		
2: ¿Cómo se relaciona la gestión de PROCOMPITE con el marco presupuestal del Gobierno Regional de Tumbes, año 2023?	2. Explicar la relación de la gestión de PROCOMPITE con el marco presupuestal del Gobierno Regional de Tumbes, año 2023.	2: La gestión de PROCOMPITE se relaciona directa y significativamente con el marco presupuestal del Gobierno Regional de Tumbes, año 2023.		
3: ¿Qué relación existe entre la gestión de PROCOMPITE con los créditos suplementarios en el Gobierno Regional de Tumbes, año 2023?	3. Describir la relación de la gestión de PROCOMPITE con los créditos suplementarios en el Gobierno Regional de Tumbes, año 2023.	3: La gestión de PROCOMPITE se relaciona directa y significativamente con los créditos suplementarios en el Gobierno Regional de Tumbes, año 2023.		

Anexo 3: Instrumento de recolección de datos

CUESTIONARIO

Se muestra en el presente instrumento, una serie de enunciados, con el propósito de obtener información desde su participación, en el estudio: “Gestión de PROCOMPITE y recursos presupuestarios de proyectos en el Gobierno Regional de Tumbes, año 2023”.

Al respecto, sírvase seguir las instrucciones siguientes:

1. Leer cuidadosamente y con claridad cada enunciado.
2. No dejar sin responder preguntas.
3. Marcar mediante aspa, sólo en uno de los recuadros por ítem.
4. Esta encuesta tiene una escala del 1 al 5 en el siguiente orden:

Referencias del nivel respuestas

1	2	3	4	5
NUNCA	CASI NUNCA	ALGUNAS VECES	CASI SIEMPRE	SIEMPRE

N°	VARIABLE 1: GESTIÓN DE PROCOMPITE	ESCALA				
		N	CN	AV	CS	S
		1	2	3	4	5
D1: ESTUDIOS DE PREINVERSIÓN						
INDICADOR: Programación Multianual de Inversiones - PMI						
1	¿La Programación Multianual de Inversiones (PMI) se cumple de acuerdo a lo planificado?					
2	¿La PMI está alineada con las prioridades de inversión del Gobierno Regional de Tumbes?					
INDICADOR: Factibilidad del proyecto						
3	¿Se evalúa adecuadamente la factibilidad de los proyectos antes de su aprobación en PROCOMPITE?					

4	¿Solo se aprueban proyectos que han demostrado ser factibles técnica y económicamente?					
D2: CADENAS PRODUCTIVAS						
INDICADOR: Agentes Económicos Organizados – AEO						
5	¿Los Agentes Económicos Organizados (AEO) participan activamente en las cadenas productivas promovidas por PROCOMPITE?					
6	¿Los AEO reciben capacitación adecuada para mejorar su participación en las cadenas productivas?					
INDICADOR: Acceso al fondo concursable						
7	¿Los AEO encuentran accesible el proceso para acceder al fondo concursable de PROCOMPITE?					
8	¿El proceso de asignación del fondo concursable es transparente y equitativo para todos los AEO?					
D3: PLAN DE NEGOCIO						
INDICADOR: Propuesta financiera						
9	¿La propuesta financiera presentada en el plan de negocio es sólida y bien fundamentada?					
10	¿La propuesta financiera se adecúa adecuadamente a las necesidades del proyecto?					
INDICADOR: Propuesta productiva						
11	¿La propuesta productiva es coherente con los objetivos establecidos en el plan de negocio?					
12	¿La propuesta productiva tiene la capacidad de generar valor agregado en la cadena productiva?					

N°	VARIABLE 2: RECURSOS PRESUPUESTARIOS DE PROYECTOS	ESCALA				
		N	CN	AV	CS	S
		1	2	3	4	5
D4: FUENTES DE FINANCIAMIENTO						
INDICADOR: Rubros de ingresos						
13	¿Los programas cuentan con una diversificación adecuada de rubros de ingresos?					
14	¿Los rubros de ingresos asignados son adecuados para cubrir las necesidades financieras de los programas?					
INDICADOR: Clasificadores económicos						
15	¿Se aplica correctamente el uso de clasificadores económicos en la asignación y utilización de los recursos presupuestarios?					
16	¿El personal encargado tiene un conocimiento adecuado de los clasificadores económicos en la gestión de los recursos presupuestarios?					
D5: MARCO PRESUPUESTAL						
INDICADOR: Presupuesto Institucional de Apertura – PIA						
17	¿El Presupuesto Institucional de Apertura (PIA) asignado es adecuado para cubrir las necesidades de los proyectos?					
18	¿El PIA se ejecuta conforme a lo planificado para los proyectos en el Gobierno Regional de Tumbes?					
INDICADOR: Programación de Compromisos Anuales – PCA						
19	¿Los compromisos anuales programados en la PCA se cumplen adecuadamente para los proyectos?					
20	¿La Programación de Compromisos Anuales (PCA) se realiza de manera eficiente para los proyectos del Gobierno Regional de Tumbes?					
D6: CRÉDITOS SUPLEMENTARIOS						
INDICADOR: Transferencias presupuestarias						
21	¿Las transferencias presupuestarias para los proyectos se realizan de manera oportuna?					

22	¿Las transferencias presupuestarias asignadas se ajustan adecuadamente a las necesidades financieras de los proyectos?					
INDICADOR: Incorporación SIAF						
23	¿La incorporación de los créditos suplementarios en el SIAF se realiza de manera eficiente?					
24	¿La incorporación de créditos suplementarios en el SIAF cumple con todas las normativas y procedimientos?					

III. OPINIÓN DE APLICABILIDAD:

(X) El instrumento es aplicable por reunir las condiciones específicas del mismo.

() El instrumento debe ser mejorado antes de ser aplicado

IV. PROMEDIO DE VALORACIÓN: MUY BUENA

Autor (es): Br. Emellyn Liseth Tapia Lopez
Br. Katusca Maribel Galan Madrid

Lugar y fecha: Tumbes, 16 de agosto del 2024

DNI del experto: 40468655

Teléfono del experto N° 922933272

Firma y sello del experto

CPC. Wilson Alexander Cornejo Dioses
Cod. Mat. 15 - 0330

III. OPINIÓN DE APLICABILIDAD:

(X) El instrumento es aplicable por reunir las condiciones específicas del mismo.

() El instrumento debe ser mejorado antes de ser aplicado

IV. PROMEDIO DE VALORACIÓN: MUY BUENA

Autor (es): Br. Emellyn Liseth Tapia Lopez
Br. Katusca Maribel Galan Madrid

Lugar y fecha: Tumbes, 16 de agosto del 2024

DNI del experto: 06235478

Teléfono del experto N° 933651051

Firma y sello del experto

CPC. Luis Ernesto Garcia Machan
Mat. 15 - 0797

III. OPINIÓN DE APLICABILIDAD:

(X) El instrumento es aplicable por reunir las condiciones específicas del mismo.

() El instrumento debe ser mejorado antes de ser aplicado

IV. PROMEDIO DE VALORACIÓN: MUY BUENA

Autor (es): Br. Emellyn Liseth Tapia Lopez
Br. Katusca Maribel Galan Madrid

Lugar y fecha: Tumbes, 19 de agosto del 2024

DNI del experto: 00236924

Teléfono del experto N° 972626674

Firma y sello del experto

WILTO R. PERICHE ESPINOZA
CONTADOR PÚBLICO COLEGIADO
MAT. N° 015-155

Anexo 5: Autorización para ejecución de tesis



GOBIERNO REGIONAL TUMBES
OFICINA REGIONAL DE ADMINISTRACIÓN
OFICINA DE RECURSOS HUMANOS

"AÑO DEL BICENTENARIO DE LA CONSOLIDACION DE NUESTRA INDEPENDENCIA Y DE LA
CONMEMORACION DE LAS HEROICAS BATALLAS DE JUNIN Y AYACUCHO"

Tumbes, 15 AGO 2024

CARTA N° 167-2024/GOB.REG.TUMBES-GGR-ORA-ORH

SEÑORITA:
EMELLYN LISETH TAPIA LOPEZ
MZ-G LT.1 Asentamiento Humano Miguel Grau

ASUNTO : Respuesta a lo Solicitado

REFERENCIA : Carta N° 001-2024-ELTL-KMGM
Reg. Doc. N° 1895812 – Reg. Exp. N° 1611693

De mi especial consideración:

Tengo el agrado de dirigirme a usted, para hacerle llegar mi cordial saludo; y en virtud a lo solicitado por sus personas **Emellyn Liseth Tapia López** y **Katusca Maribel Galán Madrid**, estudiantes de Bachiller de Contabilidad de la Universidad Nacional de Tumbes, que mediante documento de la referencia, el mismo que solicita autorización para trabajo de investigación en el Gobierno Regional Tumbes.

Asimismo, se le brindara las facilidades a las señoritas **Emellyn Liseth Tapia López** y **Katusca Maribel Galán Madrid**, estudiantes de Bachiller de Contabilidad de la Universidad Nacional de Tumbes, para desarrollar el proyecto de un trabajo de investigación (Tesis) denominado "Gestión de Procompite y Recursos Presupuestarios de Proyectos en el Gobierno Regional de Tumbes año 2023"

Atentamente,

16/08/2024
2:45pm.



GOBIERNO REGIONAL TUMBES
Mg. Abog. Soc. Francisco Renato Vargas Morán
2011-2014

DOC. 01901172
EXP. 01645898

"Año del Bicentenario, de la consolidación de nuestra independencia, y de la conmemoración de las heroicas batallas de Junín y Ayacucho"

CARTA N° 001-2024-ELTL-KMGM

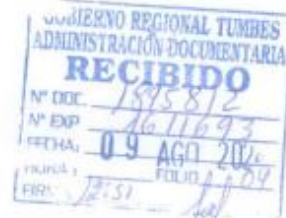
Señor
Mg. CPC. Juan Luis Sinche Osorio
Gerente General Regional
GOBIERNO REGIONAL DE TUMBES
Ciudad



ASUNTO : SOLICITO AUTORIZACIÓN PARA TRABAJO DE INVESTIGACIÓN
UNIVERSIDAD NACIONAL DE TUMBES
ATENCIÓN : SUB GERENCIA DE RECURSOS HUMANOS

De mi especial consideración:

EMELLYN LISETH TAPIA LÓPEZ identificada con DNI 70275691 y KATIUSCA MARIBEL GALAN MADRID identificada con DNI 71994156 bachilleres en contabilidad, pertenecientes a la Facultad de Ciencias Económicas de la Universidad Nacional de Tumbes, acudimos a usted para saludarlo y expresar lo siguiente:

Que, para poder alcanzar el título profesional de Contadoras Públicas, es necesario cumplir con presentar y desarrollar nuestro proyecto de tesis denominado "Gestión de PROCOMPITE y recursos presupuestarios de proyectos en el Gobierno Regional de Tumbes, año 2023" el cual cuenta con un instrumento (cuestionario) que deberá aplicarse mediante la técnica de encuesta en su representada para obtener los resultados de la presente investigación.

En tal sentido, solicito la autorización para poder aplicar el mencionado instrumento a los trabajadores administrativos de su Representada, en el momento del desarrollo de la tesis.

Sin otro particular, expreso a usted las muestras de especial consideración y alta estima.

Tumbes, 09 de Agosto de 2024.

EMELLYN LISETH TAPIA LÓPEZ
DNI N° 70275691

Correo: 040004181@untumbes.edu.pe
Celular: 900570425

KATIUSCA MARIBEL GALAN MADRID
DNI N° 71994156

Correo: 040348181@untumbes.edu.pe
Celular: 913495564



UNIVERSIDAD NACIONAL DE TUMBES
FACULTAD DE CIENCIAS ECONOMICAS - FACEC
DIRECCIÓN DE LA ESCUELA PROFESIONAL DE CONTABILIDAD

*"Año del Bicentenario, de la Consolidación de nuestra Independencia y de la
Commemoración de las Heroicas Batallas de Junín y Ayacucho"*

Tumbes, 8 de agosto 2024

OFICIO N° 183-2024/UNTUMBES-FACEC-DIRESCONT.

Mg. Juan Luis Sinche Osorio
Gerente General del Gobierno Regional de Tumbes
Ciudad. –

ASUNTO: AUTORIZACIÓN PARA APLICACIÓN DE ENCUESTA

Tengo a bien dirigirme a usted, para saludarlo muy cordialmente; y en nombre de la Dirección de Escuela Profesional de Contabilidad, de la Universidad Nacional de Tumbes, deseándole muchos éxitos en su gestión como Gerente General del Gobierno General de Tumbes.

Asimismo, mucho agradeceré, brinde las facilidades, y la autorización, para la investigación del Proyecto de Tesis, que consiste en la aplicación, mediante la técnica de encuesta (cuestionario) del Proyecto de Tesis, denominado: "Gestión de PROCOMPITE y recursos presupuestarios de proyectos en el Gobierno Regional de Tumbes, año 2023"; que desarrollan las Bachilleres en Contabilidad, de nuestra Casa Superior de Estudios: **EMELLYN LISETH TAPIA LÓPEZ**, identificada con **DNI 70275691** y **KATIUSCA MARIBEL GALAN MADRID**, identificada con **DNI 71994156**.

Sin otro particular, le expreso las muestras de mi especial consideración y estima personal.

Atentamente,

Dr. Manuel Ernesto Paz López
Director de la Escuela Profesional de Contabilidad

C.c:
Archivo.
MEPL Jefe
M. Alcántara P.

Anexo 6: Evidencias



