

UNIVERSIDAD NACIONAL DE TUMBES
FACULTAD DE CIENCIAS ECONÓMICAS
ESCUELA PROFESIONAL DE CONTABILIDAD



**Gestión pública y fuentes de financiamiento en la Dirección
Regional de Agricultura Tumbes, años 2022 al 2024**

TESIS

Para optar el Título Profesional de Contador Público

Autor:

Br. Frhederick Armando Alvarado López

Tumbes, 2025

UNIVERSIDAD NACIONAL DE TUMBES
FACULTAD DE CIENCIAS ECONÓMICAS
ESCUELA PROFESIONAL DE CONTABILIDAD



**Gestión pública y fuentes de financiamiento en la Dirección
Regional de Agricultura Tumbes, años 2022 al 2024**

Tesis aprobada en forma y estilo por:

Dr. Edwin Alberto Ubillus Agurto (presidente)

Código ORCID: 0000-0003-2917-9959

Dr. Juan Santiago Blas Pérez (secretario)

Código ORCID: 0000-0002-9741-3164

Dr. Henry Bernardo Garay Canales (vocal)

Código ORCID: 0000-0003-2323-1103

Tumbes, 2025

UNIVERSIDAD NACIONAL DE TUMBES
FACULTAD DE CIENCIAS ECONÓMICAS
ESCUELA PROFESIONAL DE CONTABILIDAD



**Gestión pública y fuentes de financiamiento en la Dirección
Regional de Agricultura Tumbes, años 2022 al 2024**

Los suscritos declaramos que la tesis es original en su contenido y
forma

Br. Alvarado López, Frhederick Armando
(Autor)

Dr. Garay Canales, Henry Bernardo
(Asesor) Código ORCID: 0000-0003-2323-1103

Tumbes, 2025

ACTA DE SUSTENTACIÓN



UNIVERSIDAD NACIONAL DE TUMBES
SECRETARÍA ACADÉMICA - FACULTAD DE CIENCIAS ECONÓMICAS
fca-sececademica@untumbes.edu.pe



"Año de la recuperación y consolidación de la economía peruana"

ACTA DE SUSTENTACIÓN DE TESIS (presencial)

En Tumbes, a los veintiséis días del mes junio del dos mil veinticinco, siendo las diez horas, en el Auditorio Alvaro Camacho Sánchez de la Facultad de Ciencias Económicas, se reunieron, el jurado calificador de la Facultad de Ciencias Económicas de la Universidad Nacional de Tumbes, designado por RESOLUCIÓN N° 377-2024 UNTUMBES-D, docentes: Dr. Edwin Alberto Ubillus Agurto (Presidente), Dr. Juan Santiago Blas Pérez (Secretario), Dr. Henry Bernardo Garay Canales (Vocal), reconociendo en la misma resolución además, al Docente Dr. Henry Bernardo Garay Canales como Asesor, se procedió a evaluar, calificar y deliberar la sustentación de la tesis, titulada: **Gestión pública y fuentes de financiamiento en la Dirección Regional de Agricultura Tumbes, años 2022 al 2024**, para optar el Título Profesional de **CONTADOR PÚBLICO**, presentada por el Bachiller: **Frhederick Armando Alvarado López**, concluida la sustentación y absueltas las preguntas, por parte de los sustentantes y después de la deliberación, el jurado según el artículo N° 75 del reglamento de Tesis para Pregrado y Postgrado de la Universidad Nacional de Tumbes, declara al Bachiller: **Frhederick Armando Alvarado López** con calificativo **APROBADO / REGULAR**

Se hace conocer al sustentante, que deberá levantar las observaciones finales hechas al informe final de tesis, que el jurado indica.

En consecuencia, queda apto para continuar con los trámites correspondientes a la obtención del título profesional de **CONTADOR PÚBLICO**, de conformidad con lo estipulado en la Ley Universitaria N° 30220, en el Estatuto, Reglamento General, Reglamento General de Grados y Títulos, y, Reglamento de Tesis de la Universidad Nacional de Tumbes.

Siendo las diez horas con cincuenta minutos del mismo día, se dio por concluido el acto académico, procediendo a firmar el acta en presencia del público asistente.

Tumbes, 26 de junio del 2025

Dr. Edwin Alberto Ubillus Agurto
DNI N° 02875229
Código ORCID N° 0000-0003-2917-9959
Presidente

Dr. Juan Santiago Blas Pérez
DNI N° 32845810
Código ORCID N° 0000-0002-9741-3164
Secretario

Dr. Henry Bernardo Garay Canales
DNI N° 00373867
Código ORCID N° 0000-0003-2323-1103
Vocal

C.c:
Jurados (3)
Asesor (a)
Int.
Archivo (Decanato)

REPORTE TURNITIN

Gestión pública y fuentes de financiamiento en la Dirección Regional de Agricultura Tumbes, años 2022 al 2024

por Frhederick Armando Alvarado López



DR. HENRY BERNARDO GARAY CANALES
ORCID: 0000-0003-2323-1103
DOCENTE ASESOR

Fecha de entrega: 08-abr-2025 11:48p.m. (UTC-0500)

Identificador de la entrega: 2436556418

Nombre del archivo: TURNITIN_Informe_final_Alvarado_L_pez_Frhederick_Armando.docx (695.36K)

Total de palabras: 9116

Total de caracteres: 53407

Gestión pública y fuentes de financiamiento en la Dirección Regional de Agricultura Tumbes, años 2022 al 2024

INFORME DE ORIGINALIDAD

14% INDICE DE SIMILITUD	14% FUENTES DE INTERNET	2% PUBLICACIONES	5% TRABAJOS DEL ESTUDIANTE
-----------------------------------	-----------------------------------	----------------------------	--------------------------------------

FUENTES PRIMARIAS

1	repositorio.untumbes.edu.pe Fuente de Internet	11%
2	Submitted to unjbg Trabajo del estudiante	1%
3	repositorio.ucv.edu.pe Fuente de Internet	<1%
4	repositorio.usmp.edu.pe Fuente de Internet	<1%
5	Submitted to Universidad Cesar Vallejo Trabajo del estudiante	<1%
6	repositorio.uladech.edu.pe Fuente de Internet	<1%
7	1library.co Fuente de Internet	<1%
8	115744.tcywjlis.asia Fuente de Internet	<1%
9	hdl.handle.net Fuente de Internet	<1%
10	repositorio.unach.edu.pe Fuente de Internet	<1%
11	Agui Ortiz, Alejandrina Kibutz Canchucaja Gutarra, Silvia. "Plan estrategico Del Distrito De Santa Rosa De Sacco 2012-2021."	<1%

 DR. HENRY BERNARDO GARAY CANALES
 ORCID: 0000-0003-2323-1103
 DOCENTE ASESOR

Pontificia Universidad Católica del Perú -
CENTRUM Católica (Peru), 2020

Publicación

Excluir citas Activo

Excluir coincidencias < 15 words

Excluir bibliografía Activo



DR. HENRY BERNARDO GARAY CANALES
ORCID: 0000-0003-2323-1103
DOCENTE ASESOR

DECLARACIÓN JURADA DE VERIFICACIÓN DE REPORTE DE SIMILITUD

Yo, Henry Bernardo Garay Canales, docente asesor, con N° DNI 00373867, declaro bajo juramento que haciendo uso del software Turnitin que me ha proporcionado la UNTUMBES, he procedido a revisar el Informe final de tesis que se indica a continuación; el cual se encuentra dentro del rango permitido como porcentaje de similitud autorizado.

Escuela profesional	
Contabilidad	
Autor (es)	
N° DNI	Nombre y Apellidos
71309568	FRHEDERICK ARMANDO ALVARADO LÓPEZ
Título del proyecto de tesis	
Gestión pública y fuentes de financiamiento en la Dirección Regional de Agricultura Tumbes, años 2022 al 2024	
Porcentaje de Similitud	Número de la clase
14%	37492536

Lo que se indica cumple con lo dispuesto en los artículos 8.2 y 8.3 del Reglamento del Registro Nacional de Trabajos de Investigación (Renatil), que señala que la universidad debe contar con medidas para proteger la propiedad intelectual.

Tumbes, 08 de abril de 2025



.....
Firma de Asesor
Dr. Henry Bernardo Garay Canales
DNI 00373867

Dedicatoria

A Dios, a mi madre y hermanos, quienes siempre han sido mi mayor apoyo y fuente de inspiración, a mi tío Eduardo López por su esfuerzo, sacrificio y motivación en cada paso de este camino. A todos aquellos que han creído en mí y me han impulsado a seguir adelante. Este logro es tanto mío como de ustedes.

Agradecimiento

A Dios, por derramar sus bendiciones sobre mí, a mi familia por su amor incondicional y motivación en cada paso. A mis profesores, por su invaluable guía y enseñanza. Asimismo, a mis amigos que contribuyeron al apoyo y consejos. Sin cada uno de ustedes, este logro no habría sido posible.

ÍNDICE GENERAL

I.	INTRODUCCIÓN	16
II.	REVISIÓN DE LA LITERATURA.....	19
III.	MATERIALES Y MÉTODOS	32
3.1.	Formulación de la hipótesis y definición de las variables	32
3.1.1.	Formulación de la hipótesis	32
3.1.2.	Variables	32
3.2.	Tipo y diseño de la investigación	33
3.2.1.	Tipo	33
3.2.2.	Diseño de investigación	34
3.3.	Población y muestra	34
3.3.1.	Población.....	34
3.3.2.	Muestra	35
3.4.	Métodos, técnicas e instrumentos de recolección de datos.....	35
3.4.1.	Métodos.....	35
3.4.2.	Técnicas e instrumentos	36
3.4.3.	Validación y confiabilidad del instrumento	36
3.4.4.	Procesamiento de datos	37
IV.	RESULTADOS Y DISCUSIÓN.....	38
4.1.	Análisis descriptivo	38
4.2.	Análisis correlacional	46
4.3.	Discusión de resultados	50
V.	CONCLUSIONES	53
VI.	RECOMENDACIONES	54
VII.	REFERENCIAS BIBLIOGRÁFICAS	55
ANEXOS		61
Anexo 1:	Matriz de operacionalización de variables	62
Anexo 2:	Matriz de consistencia	63
Anexo 3:	Instrumento de recolección de datos	64
Anexo 4:	Informe de opinión expertos de instrumentos de medición	69
Anexo 5:	Fichas de registro	75
Anexo 6:	Autorización para ejecución de tesis	79
Anexo 7:	Evidencias.....	81

ÍNDICE DE TABLAS

Tabla 1	<i>Variable Gestión pública</i>	38
Tabla 2	<i>Dimensión Planeamiento estratégico</i>	39
Tabla 3	<i>Dimensión Metas presupuestales</i>	40
Tabla 4	<i>Dimensión Presupuesto por resultados</i>	41
Tabla 5	<i>Variable Fuentes de financiamiento</i>	42
Tabla 6	<i>Dimensión Recursos Ordinarios</i>	43
Tabla 7	<i>Dimensión Recursos Directamente Recaudados</i>	44
Tabla 8	<i>Dimensión Recursos Determinados</i>	45
Tabla 9	<i>Correlación entre gestión pública y fuentes de financiamiento</i>	46
Tabla 10	<i>Correlación entre gestión pública y recursos ordinarios</i>	47
Tabla 11	<i>Correlación entre gestión pública y recursos directamente recaudados</i>	48
Tabla 12	<i>Correlación entre gestión pública y recursos ordinarios</i>	49

ÍNDICE DE FIGURAS

Figura 1	<i>Variable Gestión pública</i>	38
Figura 2	<i>Dimensión Planeamiento estratégico</i>	39
Figura 3	<i>Dimensión Metas presupuestales</i>	40
Figura 4	<i>Dimensión Presupuesto por resultados</i>	41
Figura 5	<i>Variable Fuentes de financiamiento</i>	42
Figura 6	<i>Dimensión Recursos Ordinarios</i>	43
Figura 7	<i>Dimensión Recursos Directamente Recaudados</i>	44
Figura 8	<i>Dimensión Recursos Determinados</i>	45

RESUMEN

La investigación indicó como objetivo general, determinar la relación de la gestión pública con las fuentes de financiamiento en la Dirección Regional de Agricultura Tumbes, años 2022 al 2024; indicando como hipótesis general que, la gestión pública se relaciona directa y significativamente con las fuentes de financiamiento en la Dirección Regional de Agricultura Tumbes, años 2022 al 2024. Se abordó el tipo de investigación aplicada con nivel descriptivo – correlacional de corte transversal, de acuerdo con información confiable y consistente de ambas variables que permitió alcanzar los objetivos planteados a través del diseño de investigación no experimental. Los resultados indican un p valor $< 0,01$ (alfa); por lo tanto, se aceptó la hipótesis de investigación; en esa línea, la gestión pública se relaciona directa y significativamente con las fuentes de financiamiento en la Dirección Regional de Agricultura Tumbes, años 2022 al 2024. Con respecto al coeficiente de correlación rho de Spearman 0,670, indica una relación positiva, alta y además significativa entre las variables de estudio. Concluyendo que, la gestión pública se relaciona directa y significativamente con las fuentes de financiamiento en la Dirección Regional de Agricultura Tumbes, años 2022 al 2024.

Palabras clave: Metas presupuestales, planeamiento estratégico, recursos determinados, recursos directamente recaudados, recursos ordinarios.

ABSTRACT

The research indicated as a general objective, to determine the relationship of public management with sources of financing in the Tumbes Regional Directorate of Agriculture, years 2022 to 2024; indicating as a general hypothesis that public management is directly and significantly related to the sources of financing in the Tumbes Regional Directorate of Agriculture, years 2022 to 2024. The type of applied research was addressed with a descriptive-correlational cross-sectional level, according to reliable and consistent information on both variables that allowed achieving the objectives set through the non-experimental research design. The results indicate a p value < 0.01 (alpha); therefore, the research hypothesis was accepted; in this line, public management is directly and significantly related to the sources of financing in the Tumbes Regional Directorate of Agriculture, years 2022 to 2024. With respect to Spearman's rho correlation coefficient of 0.670, it indicates a positive, high and also significant relationship between the study variables. Concluding that public management is directly and significantly related to the sources of financing in the Tumbes Regional Directorate of Agriculture, years 2022 to 2024.

Keywords: Budget goals, strategic planning, determined resources, directly collected resources, ordinary resources.

I. INTRODUCCIÓN

El presente trabajo de investigación abordó los aspectos de índole teórico, conceptual e interpretativo relacionados con la gestión pública y las fuentes de financiamiento, un elemento importante en el ámbito gubernamental. Se analizó específicamente el caso de la Dirección Regional de Agricultura Tumbes, con el objetivo de identificar su principal desafío, que consiste en hacer frente a imprevistos y emergencias durante sus operaciones. Esta carencia ha dado lugar a una situación en la que la gestión pública y las fuentes de financiamiento se encuentren vinculadas directamente con la eficiencia operativa de la Dirección Regional de Agricultura Tumbes.

A nivel internacional, la falta de acceso adecuado a fuentes de financiamiento representa un obstáculo significativo para el desarrollo de proyectos en el sector público. En el contexto de las pequeñas y medianas empresas, se ha identificado que la gestión ineficiente de los recursos financieros y la dificultad para cumplir con los requisitos exigidos por las instituciones financieras limitan el crecimiento y la productividad. Esta situación se ve reflejada en la alta dependencia de alternativas informales de financiamiento, que suelen estar asociadas con altos costos e intereses. En regiones como Jipijapa, esto ha resultado en una limitada capacidad para implementar proyectos de desarrollo económico y social, comprometiendo la sostenibilidad de los esfuerzos gubernamentales y la competitividad de las empresas locales (Ortega, 2021).

En el contexto nacional, la gestión pública enfrenta desafíos significativos en la obtención y administración eficaz de fuentes de financiamiento, fundamentales para el desarrollo económico y la implementación de proyectos sostenibles. Esta problemática se manifiesta en la falta de acceso a financiamiento adecuado para pequeños comerciantes. Estos comerciantes se ven limitados en su capacidad de expandir sus negocios y mejorar su competitividad debido a la escasez de recursos financieros formales. La dependencia de fuentes de financiamiento informales, con condiciones menos favorables, agrava la situación, impidiendo el crecimiento económico sostenible y la estabilidad financiera de los pequeños negocios, lo que a su vez afecta el desarrollo económico general de la región. (Tejada, 2022)

En el ámbito local, en la Dirección Regional de Agricultura Tumbes, la problemática destacada es la falta de acceso y gestión eficaz de las fuentes de financiamiento necesarias para impulsar proyectos de desarrollo agrícola sostenible. Esta situación surge debido a la carencia de planificación financiera adecuada, lo que limita la capacidad de la entidad para responder a imprevistos y emergencias en sus operaciones. Esta problemática subraya la necesidad de una gestión más eficiente y transparente de los recursos financieros disponibles, asegurando que se alineen con las prioridades estratégicas y operativas de la Dirección Regional.

Al respecto, Calderón (2024) señala que, la gestión pública enfrenta desafíos significativos en la administración y distribución eficiente de los recursos financieros, lo que compromete el desarrollo de proyectos clave. Esta situación aumenta la dependencia de fuentes externas de financiamiento y debilita la autonomía local. Además, la falta de control interno y la baja participación ciudadana en los procesos de auditoría limitan la transparencia y eficacia de la gestión, exacerbando los problemas estructurales en las instituciones públicas.

A su turno, Arellano (2023) señala que las municipalidades enfrentan retos significativos en la gestión de las fuentes de financiamiento para la inversión pública. La dependencia de transferencias del gobierno central y la falta de ingresos propios limitan la capacidad de los gobiernos locales para ejecutar proyectos de desarrollo sostenible. Además, la ineficiencia en la administración de estos recursos ha provocado que muchas municipalidades no logren cumplir con sus objetivos presupuestales, generando una brecha entre la planificación y la ejecución efectiva de proyectos que impactan directamente en el bienestar de la población

La investigación es importante porque en el contexto gubernamental proporciona una visión clara de la relación entre la gestión pública y las fuentes de financiamiento, criterios que guardan relevancia e influyen directamente para cumplir oportunamente con los sistemas en función de los lineamientos establecidos en la Dirección Regional de Agricultura Tumbes. De manera que, a través del análisis del flujo de estrategias y actividades administrativas, se evaluaron aspectos tales como el planeamiento estratégico, metas presupuestales,

presupuesto por resultados, recursos ordinarios, recursos directamente recaudados y recursos determinados.

El diagnóstico preliminar en el ámbito de la gestión pública de la unidad en estudio ha identificado una necesidad prioritaria y relevante, la cual consiste en la implementación de sistemas de automatización para este proceso. Esta medida se planteó con el propósito de garantizar una eficiencia óptima y efectiva durante el período establecido, destacando así la importancia de adaptar estrategias que faciliten y agilicen estas actividades administrativas.

La investigación sostuvo como objetivo determinar la relación de la gestión pública con las fuentes de financiamiento en la Dirección Regional de Agricultura Tumbes, años 2022 al 2024, a través de la aplicación de criterios metodológicos para lograr la obtención de base de datos y resultados coherentes.

II. REVISIÓN DE LA LITERATURA

Antecedentes internacionales

Tirado (2023)

En su tesis se denotó como objetivo de describir la dinámica fiscal del sector salud en el municipio de Sincelejo con relación a los del sistema General de Participaciones, entre los periodos del 2012 a 2019. En su metodología se abordó de enfoque cuantitativo, nivel descriptivo, diseño no experimental, utilizando la técnica de la encuesta. Como población y muestra se conformó de del municipio de Sincelejo, capital del Departamento de Sucre. En su resultado final, la correlación de Spearman del régimen subsidiado es del 0.982 por encima de municipios como Sucre. Concluyendo que, las variables del estudio si tienen relación y está relacionada con el número de afiliados al régimen de salud, en el servicio a la cobertura, y la insuficiencia (p. 3 – 4)

Ortega (2021)

La investigación indicó como objetivo determinar la incidencia de las fuentes de financiamiento en el desarrollo empresarial de los restaurantes en la ciudad de Jipijapa. En su metodología se abordó de un enfoque cuantitativo, tipo básico, nivel descriptivo-explicativo, diseño no experimental, aplicando la técnica de la encuesta. La población se conformó por 254 dueños de negocios de ventas de comida. En su resultado final, el coeficiente de Pearson de $\rho=0.078$ de los dueños de los restaurantes de la ciudad de Jipijapa indicó que sí mejoró su negocio. Concluyendo que, el financiamiento otorgado influye de manera positiva permitiendo que los emprendedores logren mejorar de manera significativa sus negocios. (p. 10)

Portocarrero (2019)

En su estudio planteó como objetivo de explicar la relación de la gestión pública con la sostenibilidad financiera de las instituciones de educación superior públicas en Colombia.

En su metodología se abordó de enfoque cuantitativo, tipo básico, nivel descriptivo, diseño no experimental, aplicando la técnica de la encuesta. Su población y muestra se constituyó por estudiantes de las instituciones de educación superior públicas de Colombia. En su resultado final, se refleja estadísticamente de coeficiente de P-valor de Pearson representado por el 0.571 de relación de sus variables. Se concluyó que, se ve un mejoramiento en los procesos de aprendizaje y crecimiento, que incide en indicadores favorables para los procesos internos; cuyo efecto es un aumento en la satisfacción de los estudiantes.

Antecedentes nacionales

Mayorca y Meléndez (2023)

En su investigación indicó como objetivo de determinar de qué manera incide la auditoria financiera en la gestión pública de la Municipalidad Provincial de Pasco, en el Periodo 2022. En su metodología se empleó de enfoque cuantitativo, tipo aplicado, nivel descriptivo-explicativo, diseño no experimental, utilizando la técnica de la encuesta y el análisis de documentos. En su resultado final, la correlación Rho de Spearman es positiva alta con un valor de 0,747 y a la vez el nivel de significancia bilateral es 0,000, por lo que aceptamos la hipótesis alterna y rechazamos la hipótesis nula. Se concluye que la auditoria financiera incide significativamente en la gestión pública de la Municipalidad Provincial de Pasco. (p. 3)

Tejada (2022)

En su estudio planteó como objetivo de determinar la relación entre fuentes de financiamiento y desarrollo económico de los comerciantes del mercado municipal, del Distrito Punta de Bombón, en Arequipa, año 2022. En su metodología se empleó un enfoque cuantitativo, nivel descriptivo-correlacional, diseño no experimental, aplicando la técnica de la encuesta. La población y muestra se conformó de 50 comerciantes del mercado.

En su resultado final, un coeficiente de Rho= .756 y el nivel de significancia (P valor =0.000) es menor a alfa ($\alpha= 0.05$), siguiendo la toma de decisión se rechazó la hipótesis nula y se acepta la hipótesis alterna como verdadera. Concluyendo, se requiere de fuentes de financiamiento a corto y largo plazo para el apalancamiento de los comerciantes. (p. 6)

Palomino (2022)

En su tesis se denotó como objetivo de determinar la relación que existe entre la modernización de la gestión pública y la gestión administrativa en una dirección regional agraria, 2022. En su metodología se abordó el enfoque cuantitativo, tipo aplicada, nivel descriptivo-correlacional, diseño no experimental. La muestra probabilística fue de 235 usuarios atendidos en la dirección regional agraria. En su resultado final, la correlación de Rho de Spearman reflejó un coeficiente de 0,655 y la significancia =.0,000 de relación en sus variables. Se concluyó que, la modernización de la gestión pública se relaciona directa y significativamente con la gestión administrativa. (p. 7)

Antecedentes locales

Vargas (2024)

En su estudio indicó como objetivo general determinar la relación que existe entre las fuentes de financiamiento y la ejecución del gasto corriente en el Hospital Regional JAMO II – 2 de Tumbes, año 2022. En su metodología se abordó de enfoque cuantitativo, tipo básico, nivel descriptivo–correlacional, diseño no experimental-de corte transversal, aplicando la técnica de la encuesta. En su población y muestra se conformó de 20 trabajadores administrativos de las áreas de economía, presupuesto, logística y tesorería del Hospital Regional JAMO II - 2, Tumbes. En su resultado, resultados reflejan que el p valor es menor a 0,01 (alfa), resultó de 0,905, lo cual nos indica una relación positiva. Concluyendo, las fuentes de financiamiento se relacionan significativamente con la ejecución del gasto corriente en el Hospital Regional JAMO II – 2 de Tumbes, año 2022. (p. 16)

Fernández (2023)

En la investigación denotó como objetivo de determinar si es posible que un modelo de Gestión Pública Regional fomenta el desarrollo turístico de Tumbes. La investigación empleó un enfoque cuantitativo, de tipo básico, descriptiva-correlacional, diseño transversal-no experimental, aplicando la técnica de la encuesta. La población se conformó de 149 proveedores de servicios turísticos. En su resultado final, la correlación de Pearson obtenido fue de 0,080018, indicando que existe una correlación positiva alta entre las variables gestión pública y desarrollo turístico, con una significación bilateral de 0,00174, aceptando la hipótesis de investigación. Concluyendo que, existe una relación fuerte entre las variables del estudio. (p. 18)

López (2023)

En su tesis precisó como objetivo general determinar la relación del Sistema Integrado de Administración Financiera y su influencia en la gestión pública de la Dirección Regional de Agricultura Tumbes, 2021. En la metodología se abordó de enfoque cuantitativo, tipo descriptivo – correlacional, diseño no experimental, de corte transversal, aplicando la técnica de la encuesta. En su población y muestra se conformó por 15 trabajadores de las áreas donde se aplica el sistema integrado de administración financiera SIAF. En su resultado final, el p valor es menor a 0,01, por lo tanto, aceptamos la hipótesis alternativa, de correlación Rho de Spearman, resultó de 0,8708, lo cual nos indica una influencia positiva. Concluyendo, el Sistema Integrado de Administración Financiera influye significativamente en la gestión pública de la Dirección Regional de Agricultura Tumbes, 2021. (p. 18)

Bustamante y Concha (2021)

Su investigación planteó como objetivo describir la relación que existe entre el Financiamiento y la Rentabilidad de las Mypes del sector servicios rubro Hoteleros en el Distrito de Tumbes, 2021. En su metodología se empleó de enfoque cuantitativo, tipo básico, nivel descriptivo-explicativo, diseño no experimental, aplicando la técnica de la encuesta.

Su población y muestra se conformó por las Mypes registradas ante SUNAT las cuales son 25. En su resultado final, a través del coeficiente Rho de Spearman es de $r = 0,884$ obteniendo una correlación positiva muy alta de acuerdo con el baremo de estimación, además el nivel de significancia que $p < 0,05$ por lo tanto se acepta e inmediatamente se niega la hipótesis nula. Se concluyó que, si existe relación entre Financiamiento y la Rentabilidad. (p. 6)

Gestión pública

Teoría de la gestión pública

Soto (2021)

La teoría de la gestión pública hace referencia a construir métodos de mejoramiento de lo público, que va a permitir eliminar las normas que entorpecen la vida económica y social, mejorar las que resultan necesarias y sustituir las obsoletas por versiones más al día, la cual va a establecer un modelo de gestión pública más efectivo, que permita generar democracia y reducir la incidencia de corrupción, así mismo, la teoría es la implementación de las políticas gubernamentales, donde la aplicación de los recursos del Estado son el objetivo de fomentar el desarrollo y el estado de bienestar en su población, donde también se denomina gestión pública a la carrera universitaria que forma profesionales en las teorías, herramientas y prácticas que atañen a las políticas públicas de una nación. (p. 37 – 38)

Jordán (2022)

En la teoría de la gestión pública se da a conocer que es un proceso estratégico, político y técnico, que parte del principio del Estado contractual en el marco de la nueva gestión, es decir, la relación y vínculo formal que se da entre un principal (sociedad) y un agente (gobierno) en la cual ambas partes acuerdan efectos o resultados concretos a alcanzar con acción del agente y que influyen sobre el principal, creando valor público, siendo los funcionarios públicos calificados se preocuparán -en el marco de las políticas públicas de Estado, en sus diferentes niveles- por entender las necesidades

de los ciudadanos y organizarán tanto los procesos de producción o actividades, con la finalidad de transformar los insumos en productos y que estos arrojen como resultado un índice alto de satisfacción en los ciudadanos. (p. 32 – 33)

Gestión pública

Medrano (2023)

La gestión pública es una colección de políticas y procedimientos implementados por el gobierno para aumentar la eficiencia al permitir procedimientos más adaptables y fomentar una competencia más sólida entre las agencias gubernamentales, siendo una colección de estrategias para maximizar la eficiencia del aparato de la gestión pública, con el objetivo de restablecer y mantener la estabilidad fiscal. (p. 18 – 19)

Patricio (2022)

La gestión pública se debe de tener presente el rol fundamental del Estado, siendo el eje central de todos los elementos de administración en las empresas que corresponden a sus funciones, donde el Estado es el ente de organización de las personas que habitan un espacio territorial, donde se aplican leyes válidas solo para ese territorio, los ciudadanos vinculados entre ellos de diversas formas, y que a su vez eligen de manera temporal a un grupo de personas para que cumplan las funciones de gobierno, entendiendo que la función principal es otorgar el bienestar común para todos los integrantes de la comunidad nacional. (p. 15)

Espinoza y Ganoza (2021)

La gestión pública se define por los nuevos enfoques para poder lograr los objetivos en la elaboración del presupuesto público, es así que, lo que se viene generando ajustes en el diseño de las políticas públicas como nuevos retos para su implementación del presupuesto participativo que sirvan para fortalecer la democracia del país. (p. 6)

Planeamiento estratégico

Yalli (2022)

El planeamiento estratégico es un conjunto de acciones orientadas a definir: qué queremos lograr y qué debemos hacer para lograrlo, de manera que se sintetizan en un documento denominado plan estratégico, el cual se constituye en un instrumento que orienta la planificación a nivel operativo y está genéricamente constituido por aspectos como la visión, la misión, los objetivos estratégicos, las metas, la matriz FODA y las estrategias o lineamientos estratégicos. (p. 33)

Condor (2021)

El planeamiento estratégico es un proceso continuo, sin intermitencias. Una vez puestos en marcha los diferentes planes hay que ir retransmitiendo a su debido tiempo la información pertinente a sus mandos responsables, con el fin de que puedan introducir oportunamente las correcciones que hubiere lugar, es necesario además hacer periódicamente revisiones generales sobre la marcha de las operaciones, a fin de reelaborar los planes siempre que las circunstancias hayan cambiado radicalmente. (p. 23)

López y Salirrosas (2020)

El planeamiento estratégico se refiere a que se alcanza un desarrollo sostenible, que depende no solo del incremento de los ingresos sino del posicionamiento de la marca, este posicionamiento tiene como objetivo que la organización se dé a conocer como socialmente responsable, si se desea lograr esto, es necesario modificar los métodos comerciales y enfocarse en el negocio para los clientes. (p. 35)

Metas presupuestales

Benavides y Benavides (2024)

Las metas presupuestales son las expresiones específicas y cuantificables que caracterizan a las actividades y proyectos establecidos durante el

ejercicio de una determinada jurisdicción, de modo que es recomendable que cada institución examine los resultados con respecto a su gestión de acuerdo a su ejecución presupuestaria para determinar en qué medida ha cumplido con el desarrollo de sus metas a nivel institucional ya que se tiene como finalidad identificar los factores. (p. 40)

Castro (2023)

Las metas presupuestales es aquel conjunto compuesto por metas tanto físicas y como financieras, las mismas que se establece en el producto final de todas las actividades y proyectos planificados en un año presupuestario.” Ahora bien, las definiciones que se tomarán en la presente investigación sobre la variable cumplimiento de metas, siendo el cumplimiento de metas está expresado de acuerdo al desempeño que desea alcanzar, los mismos que están relacionados con los indicadores de gestión en función de los ejes temáticos institucionales. (p. 11)

Hernández y Tuesta (2021)

Las metas presupuestales se planifican para las diferentes entidades, pero además a ello, las entidades pueden plantearse metas adicionales que les permita desarrollarse en bien de la población, donde las metas planteadas por parte de las entidades estatales se encuentran enfocadas en el beneficio social, es así que haciendo uso de su presupuesto programan actividades y sucesos importantes para mejorar las condiciones de vida de los pobladores, las mismas que deben ser adecuadamente cumplidas, caso contrario no existiría mejoras. (p. 24)

Presupuesto por resultados

Ccanto (2023)

El Presupuesto por Resultados es el que integra los componentes básicos para la inserción del Presupuesto por Resultados en el Perú, constituyendo un rumbo decisivo para su implementación avanzado en todas las entidades de la gestión pública peruana, de esta manera en el Perú nuestro país el Presupuesto por Resultados incluye una transformación en la manera de

trabajar el Presupuesto, segmentado de una perspectiva constituida de proyecto y estimación para el logro de resultados a través del uso correcto de herramientas de gestión así como programación presupuestaria estratégica y la evaluación de logros. (p. 25 – 26)

Zegarra (2022)

El presupuesto por resultados se define por tener la capacidad de lograr metas y objetivos establecidos al vincular el presupuesto a los resultados, estos pueden ser bienes o servicios, pueden ser medibles y auditables, además de contar con personal capacitado para lograr las metas, requiere compromiso total de las entidades estatales. (p. 14)

Barrientos (2019)

El presupuesto por resultados tiene una visión integrada del concepto de planificación y del presupuesto; y considera necesaria la articulación de acciones y actores para lograr los resultados que son en beneficio de la población, donde el presupuesto por resultados (PPR), no es una fuente de financiamiento, es aplicar estrategias para asignar y ejecutar los recursos económicos del Estado, con la finalidad de mejorar la calidad de vida de la población. (p. 21 – 22)

Fuentes de financiamiento

La teoría de la fuente de financiamiento

De la cruz (2023)

La teoría de las fuentes de financiamiento es clasificada en interno como a lo externo, en ese contexto, el financiamiento interno comprende los recursos propios de la entidad en las que se encuentra la recaudación directa, aportación de socios, utilidad reinvertidas, depreciación y amortización, incremento de pasivo acumuladas y por la venta de sus activos y el financiamiento externo se acude cuando los recursos propios de la entidad no son suficientes, las cuales provienen de terceros que pueden ser las entidades bancarias quienes establecen sus tasas de interés por el crédito

adquirido que les permite mantener su economía e impulsa el crecimiento en sus actividades, donde la teoría es basado principalmente en relación al costo y que viene a ser provechoso que puede llegar a ser adquirir una financiación externa. (p. 27 – 28)

Asencios (2019)

La teoría de la fuente de financiamiento sostiene que es el transcurso del tiempo y del espacio en algunos momentos las personas naturales y jurídicas que realizando actividades generadoras de producciones de bienes o prestaciones de servicios debidos a los bajos niveles de liquidez con que cuentan y en vistas de que deben darles la continuidades necesarias a sus actividades o que deben de cumplirse con el pago de obligaciones necesarias-mente deben acudir a los mercados de capitales en la búsqueda del financiamiento correspondientes sustentándose en la existencias de sus correspondientes planes de negocios debiéndose presentarse las garantías que corresponden a los sujetos de créditos como una exigencias de las entidades bancarias y financieras. (p. 10)

Fuentes de financiamiento

Carrera (2023)

Cada una de las fuentes de financiamiento ofrecidas por un país no solo impulsa el crecimiento económico de las empresas, sino también el desarrollo del país en su conjunto, por lo tanto, se define las fuentes como algo crucial que brinda las facilidades para acceder a un financiamiento adecuado, reconociendo así, su efecto positivo tanto a nivel empresarial como nacional. (p. 23)

Chafloque (2023)

Las fuentes de financiamiento son los métodos y mecanismos los cuales una empresa obtiene recursos, ya sean bienes o servicios, bajo ciertas condiciones muchas veces a un costo, donde la financiación como un conjunto de recursos económicos que adquiere una empresa para invertir en su ciclo productivo y cubrir los costos necesarios para que la empresa

comercialice productos o preste servicios, por ende, las fuentes de financiamiento son las fuentes de presupuestos de los programas y proyectos. (p. 6)

Espinoza (2022)

Las fuentes de financiamiento son un pacto por el cual la entidad financiera en este caso el banco se encuentra obligado a obedecer la distribución de los pagos de su cliente llegando al cumplimiento de las mismas según el tiempo pactado y el importe acordado, siendo el precio que se encuentra asociado al sobregiro bancario representa un alto porcentaje de todos los ingresos de los precios de los trabajos las entidades financieras y asociaciones crediticias. (p. 14)

Chuzón (2019)

Las fuentes de financiamiento son aquellos mecanismos o modalidades en los que incurre la empresa para proveerse de recursos, sean bienes o servicios, a determinados plazos y que por lo general tiene un costo financiero, las fuentes de financiación son los medios de pago o recursos financieros a disposición de la empresa para hacer frente a sus necesidades dinerarias, así mismo menciona que la empresa debe analizar cuáles son sus necesidades financieras. (p. 16)

Recursos ordinarios

Pizarro (2024)

Los recursos ordinarios se definen como la fuente de financiamiento destinada en la ejecución presupuestal con prioridad en las acciones vinculadas con el cierre de presupuesto para el sector público, las cuales están orientadas a los ingresos y egresos del presupuesto que concluye el 31 de diciembre, significando los fondos asignados a cada institución según su planificación presupuestaria, generado por las entidades públicas y administrados por éstas. (p. 35)

Meneses (2023)

Los recursos ordinarios se definen por el cual corresponden a ingresos por recaudación de impuestos a través de la autoridad tributaria y otros conceptos, que permiten financiar el gasto público del Estado en función de los programas presupuestales en cada unidad ejecutora de acuerdo con los clasificadores del gasto público. (p. 20)

Chancha y Fernández (2019)

Los recursos ordinarios son definidos para financiar todas aquellas actividades que necesiten de desembolso en cumplimiento de las metas y objetivos de cada institución o entidad pública durante el año fiscal, este recurso como parte del presupuesto nacional son de competencia institucional, nadie más que los involucrados directamente con la institución intervienen en la ejecución de los gastos. (p. 53)

Recursos directamente recaudados

Valdez (2023)

Los recursos directamente recaudados comprenden los ingresos que son generados y administrados por las diversas entidades del sector público, como son los provenientes de los servicios que prestan, tales como: tasas, ventas de bienes, prestación de servicios, rentas de la propiedad y multas, entre otros. (p. 46)

Cerna (2021)

Los recursos directamente recaudados son los ingresos de los recursos, generados por las instituciones públicas, de tal manera que también son administradas por las mismas, que dentro de ellas se puede indicar las rentas, tasas, bienes y servicios, encierra la utilidad económica y los saldos de balance, los recursos directamente recaudados son recursos económicos adquiridos por actividades o servicios generados propiamente por la misma entidad. (p. 16)

Cutipa (2019)

Los recursos directamente recaudados se definen por ser los ingresos que las propias entidades públicas administran como son: arrendamientos de la propiedad, tasas, venta de bienes y prestación de servicios, entre otros; así también las ganancias que se recauden según normas vigentes. Incluye el rendimiento financiero, así mismo, como los saldos de balance de años fiscales anteriores. (p. 16)

Recursos determinados

Luciano (2024)

Los recursos determinados se refieren a los fondos recaudados por concepto de contribuciones obligatorias efectuadas por los empleados según la legislación vigente, del mismo modo que las contribuciones obligatorias dadas por los trabajadores en concepto de cero de salud, esto también abarca la transición de los recursos consolidados de la reserva previsional y las transferencias destinadas a las reservas previsionales establecidas por disposición legal. (p. 34)

Correa (2022)

Los recursos determinados se considera los ingresos provenientes del pago de impuestos o contribuciones específicas creadas por ley, uno de estos recursos es el canon, sobrecanon y regalías mineras. donaciones y transferencia de entidades nacionales y extranjeras por las actividades que realizan, donde este tipo de recursos que son asignados a la UNDAC. (p. 13)

Parco (2020)

Los recursos determinados son los fondos administrados por el gobierno a través de la dirección general de presupuesto público y dirección general de endeudamiento y tesoro público del ministerio de economía y finanzas las cuales son destinadas para atender el gasto social y proyectos de inversión dentro del marco de Invierte.Pe a favor de la población con la finalidad de disminuir brechas e impulsar el desarrollo sostenible del país. (p. 57)

III. MATERIALES Y MÉTODOS

3.1. Formulación de la hipótesis y definición de las variables

3.1.1. Formulación de la hipótesis

Hipótesis general

La gestión pública se relaciona directa y significativamente con las fuentes de financiamiento en la Dirección Regional de Agricultura Tumbes, años 2022 al 2024.

Hipótesis específicas

1. La gestión pública se relaciona directa y significativamente con los recursos ordinarios en la Dirección Regional de Agricultura Tumbes, años 2022 al 2024.
2. La gestión pública se relaciona directa y significativamente con los recursos directamente recaudados en la Dirección Regional de Agricultura Tumbes, años 2022 al 2024.
3. La gestión pública se relaciona directa y significativamente con los recursos determinados en la Dirección Regional de Agricultura Tumbes, años 2022 al 2024.

3.1.2. Variables

Variable 1: Gestión pública

Definición conceptual

La gestión pública es una colección de políticas y procedimientos implementados por el gobierno para aumentar la eficiencia al permitir procedimientos más adaptables y fomentar una competencia más sólida a nivel de los entes gubernamentales, con el propósito de optimizar el gasto público. (Medrano, 2023)

Definición operacional

La variable 1 gestión pública, fue medida en función de las dimensiones: planeamiento estratégico, metas presupuestales y presupuesto por

resultados, a través de la técnica encuesta y como instrumento el cuestionario, en la unidad de análisis, Dirección Regional de Agricultura Tumbes.

Variable 2: Fuentes de financiamiento

Definición conceptual

Las fuentes de financiamiento son los recursos que impulsan el crecimiento económico de las entidades para el desarrollo del país en su conjunto, las cuales se encuentran establecidas en la programación presupuestal de cada unidad ejecutora para su orientación presupuestal de acuerdo con los clasificadores económicos del gasto. (Carrera, 2023)

Definición operacional

La variable 2 fuentes de financiamiento, fue medida con las dimensiones recursos ordinarios, recursos directamente recaudados y recursos determinados, a través de la técnica encuesta y como instrumento el cuestionario en la unidad de análisis, Dirección Regional de Agricultura Tumbes.

3.2. Tipo y diseño de la investigación

3.2.1. Tipo

Para el tipo de estudio, según Manterola et al. (2019) “En consideración a la conceptualización clásica de la palabra, medir representa designar números a sucesos, sus objetos según algunas reglas”, al respecto, la investigación será de tipo aplicada con nivel descriptivo - correlacional. Asimismo, contó con enfoque cuantitativo de acuerdo a la magnitud de investigación, con corte transversal, priorizando los procedimientos de datos confiables, precisos y oportunos (Hernandez-Sampieri y Mendoza, 2018).

3.2.2. Diseño de investigación

Se aplicó el diseño no experimental en la investigación, por cuanto “se trata de investigaciones que se ejecutan sin manipular de manera deliberada las variables y en las que solamente se visualizan los objetos de estudio en su ámbito natural para poder analizarlos” (Guevara et al., 2020).

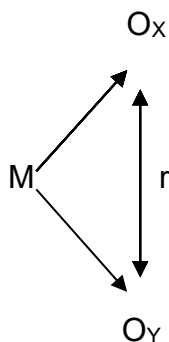

Donde:

M: Muestra de estudio

Ox: Gestión pública

Oy: Fuentes de financiamiento

r: Relación entre gestión pública y fuentes de financiamiento

3.3. Población y muestra

3.3.1. Población

Estuvo constituida por ochenta y cinco (85) trabajadores de la Dirección Regional de Agricultura Tumbes. De acuerdo con Moreno (2021) sostiene que “la población o colectivo de estudio es un conjunto o grupo de casos, determinado, restringido y viable, que forma como referente para poder elegir la muestra que como objetivo consigue una serie de juicios predeterminados”.

3.3.2. Muestra

Hadi et al. (2023) indican “La muestra de investigación es el grupo de individuos o elementos seleccionados de una población para ser estudiados y los resultados obtenidos de la muestra se utilizan para hacer inferencias o generalizaciones sobre la población” (p. 77). Al respecto, en la investigación la muestra fue compuesta por veinte (20) trabajadores de la Dirección Regional de Agricultura Tumbes.

Criterios de inclusión

Se incluyeron en la muestra a 20 trabajadores de la Dirección Regional de Agricultura Tumbes que laboran en las áreas relacionadas con la gestión pública y las fuentes de financiamiento, durante el periodo 2022 al 2024, tales como administración, contabilidad, presupuesto, logística, recursos humanos y tesorería.

Criterios de exclusión

Se excluyeron de la muestra aquellos trabajadores de la Dirección Regional de Agricultura Tumbes que no estén directamente involucrados en las áreas de gestión pública o fuentes de financiamiento durante el periodo 2022 al 2024. Asimismo, se excluyeron a aquellos colaboradores que se encontraron en licencia prolongada, o que no desearon participar en la investigación.

3.4. Métodos, técnicas e instrumentos de recolección de datos

3.4.1. Métodos

Método inductivo

Se aplicó en el presente método el análisis de encuestas mediante la recolección de información, asimismo la aplicación de la observación, con el fin de obtener datos sobre la gestión pública en la Dirección Regional de Agricultura Tumbes, considerando reunir toda la base de datos, para reflejar su relación con las fuentes de financiamiento, año 2022 al 2024. (Romero et al. 2021)

Método descriptivo

Con el método descriptivo, se aplicó un sistema de actividades que permitió recopilar, organizar, presentar, analizar y resumir los resultados de las observaciones, mostrando con detalle la información sistematizada de la gestión pública y simultáneamente de las fuentes de financiamiento en la Dirección Regional de Agricultura Tumbes, 2022 al 2024. (Huacchillo, 2021).

3.4.2. Técnicas e instrumentos

Técnicas:

Encuesta y análisis documental

La técnica de encuesta metodológicamente permitió aplicar el cuestionario de forma personalizada a los trabajadores de las áreas administrativas en la unidad de análisis. La técnica de análisis documental permitió evidenciar el estado situacional de cada proyecto viable en relevancia con lo que se persigue en el presente estudio (Arias y Covinos, 2021).

Instrumentos:

Cuestionario y ficha de registro

Instrumento en el cual se establecieron las interrogantes que se vinculan a nivel de cada variable del presente estudio, las mismas que se aplicaron a todos los trabajadores de la Dirección Regional de Agricultura Tumbes, años 2022 al 2024. La ficha de registro reflejó la información coherente de cada proyecto viable por fuente de financiamiento (Manterola et al. 2019).

3.4.3. Validación y confiabilidad del instrumento

Validación

La validación de los instrumentos que se aplicaron en el presente trabajo, estuvo a cargo de juicios de expertos especialistas en el tema de estudio, quienes validaron los criterios establecidos a nivel de variables, dimensiones, indicadores e ítems. (Arias y Covinos, 2021)

Confiabilidad

Para determinar la confiabilidad de los instrumentos establecidos en la presente investigación, se aplicó el coeficiente alfa de Cronbach por cada variable. (Romero et al. 2021)

Gestión pública	
Estadísticas de fiabilidad	
Alfa de Cronbach	
0.967	18

Fuentes de financiamiento	
Estadísticas de fiabilidad	
Alfa de Cronbach	
0.967	18

3.4.4. Procesamiento de datos

De acuerdo con Sánchez et al. (2028)

Con la información proveniente de la recolección de datos, se analizó estadísticamente en cuadros que reflejaron los resultados necesarios en la determinación de la información relevante, mediante las actividades relacionadas y así se identificó y evaluó la relación de la gestión pública con las fuentes de financiamiento en la Dirección Regional de Agricultura Tumbes, años 2022 al 2024.

Según la información que se obtuvo en la etapa de ejecución de la metodología prevista, se procesó en el aplicativo Microsoft Excel; para presentar cada resultado se aplicó el uso de tablas y figuras denotando el sistema de análisis descriptivo y análisis inferencial; para la comprobación de hipótesis se procedió mediante la prueba de correlación, según el coeficiente de Spearman.

IV. RESULTADOS Y DISCUSIÓN

4.1. Análisis descriptivo

Tabla 1

Variable Gestión pública

Niveles	f	%
Bajo	1	5%
Regular	7	35%
Alto	12	60%
Total	20	100%

Figura 1

Variable Gestión pública

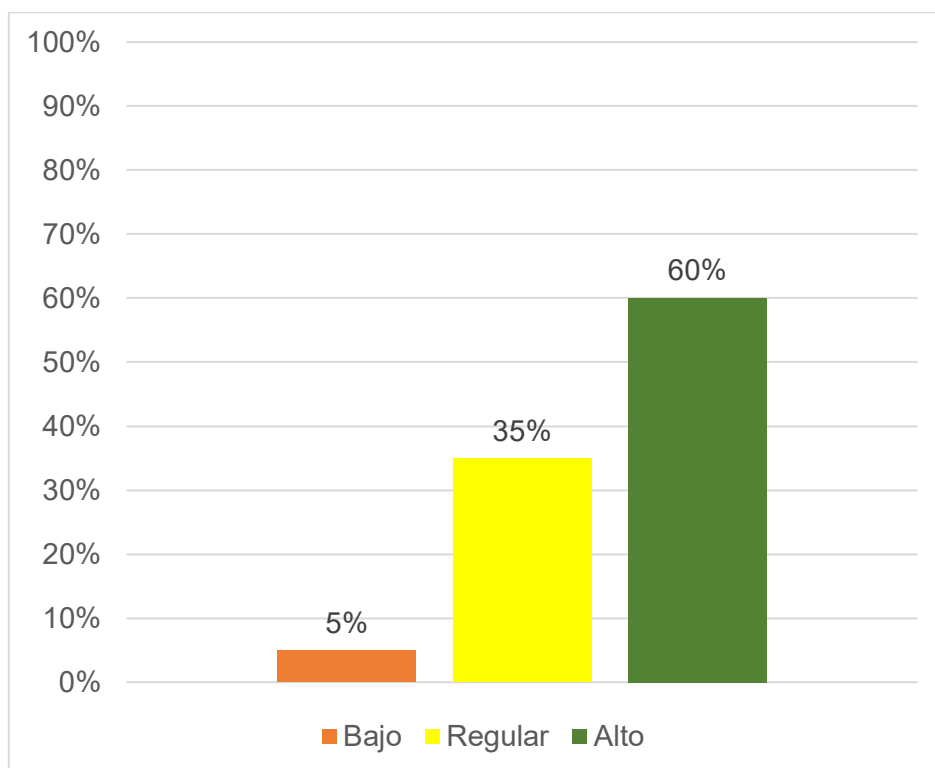

Interpretación:

Según la Tabla 1 y Figura 1, el 60% de los encuestados perciben una gestión pública de nivel alto en la Dirección Regional de Agricultura Tumbes, el 35% la considera regular y solo el 5% la califica como baja. Esto refleja una valoración mayormente positiva en el periodo 2022 al 2024.

Tabla 2

Dimensión Planeamiento estratégico

Niveles	f	%
Bajo	1	5%
Regular	6	30%
Alto	13	65%
Total	20	100%

Figura 2

Dimensión Planeamiento estratégico

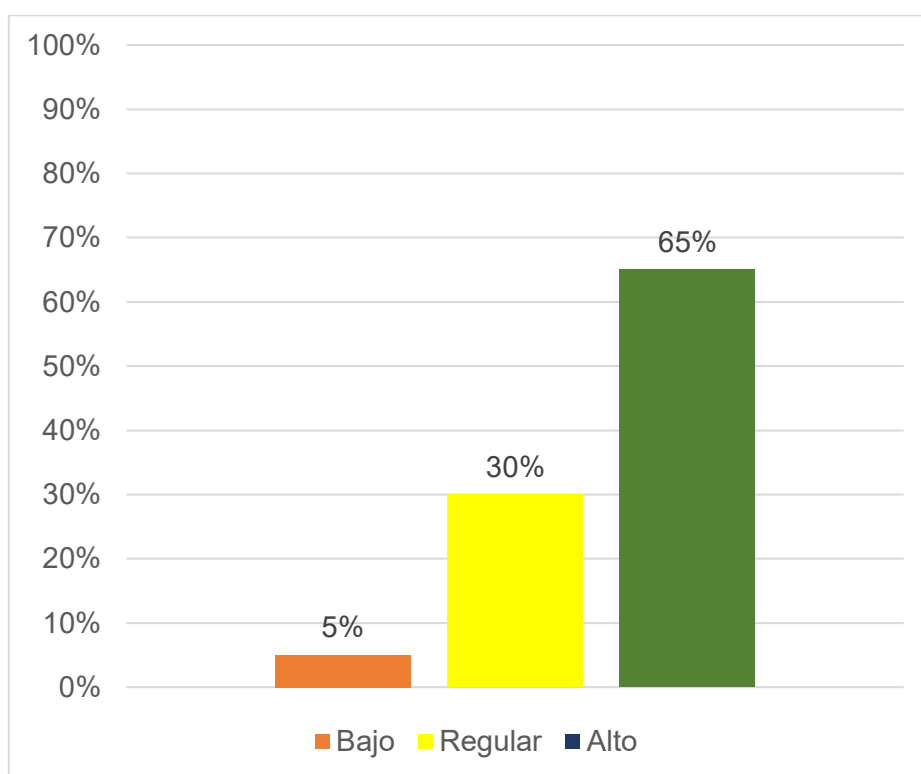

Interpretación:

Según la Tabla 2 y Figura 2, el 65% de los encuestados perciben un nivel alto en el planeamiento estratégico, el 30% lo considera regular y solo el 5% lo califica como bajo. Esto evidencia una percepción mayormente favorable sobre esta dimensión en la Dirección Regional de Agricultura Tumbes.

Tabla 3

Dimensión Metas presupuestales

Niveles	f	%
Bajo	1	5%
Regular	7	35%
Alto	12	60%
Total	20	100%

Figura 3

Dimensión Metas presupuestales

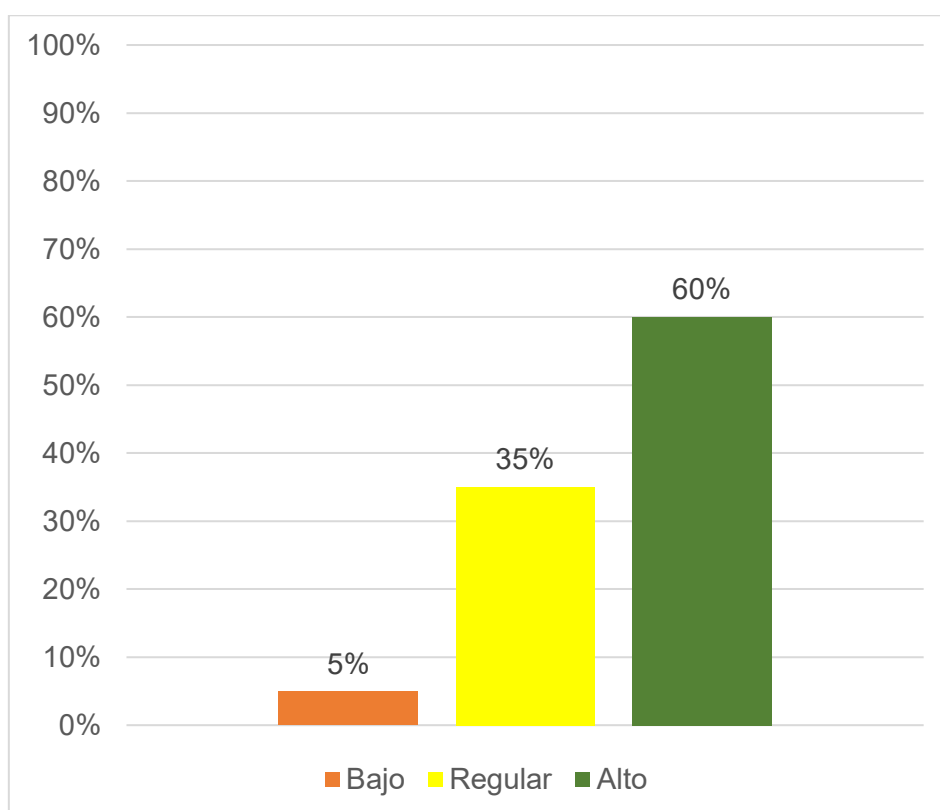

Interpretación:

Según la Tabla 3 y Figura 3, el 60% de los encuestados considera que las metas presupuestales se gestionan a un nivel alto, el 35% las percibe en un nivel regular y solo el 5% en un nivel bajo. Esto indica una percepción mayoritariamente positiva en la Dirección Regional de Agricultura Tumbes.

Tabla 4

Dimensión Presupuesto por resultados

Niveles	f	%
Bajo	1	5%
Regular	9	45%
Alto	10	50%
Total	20	100%

Figura 4

Dimensión Presupuesto por resultados

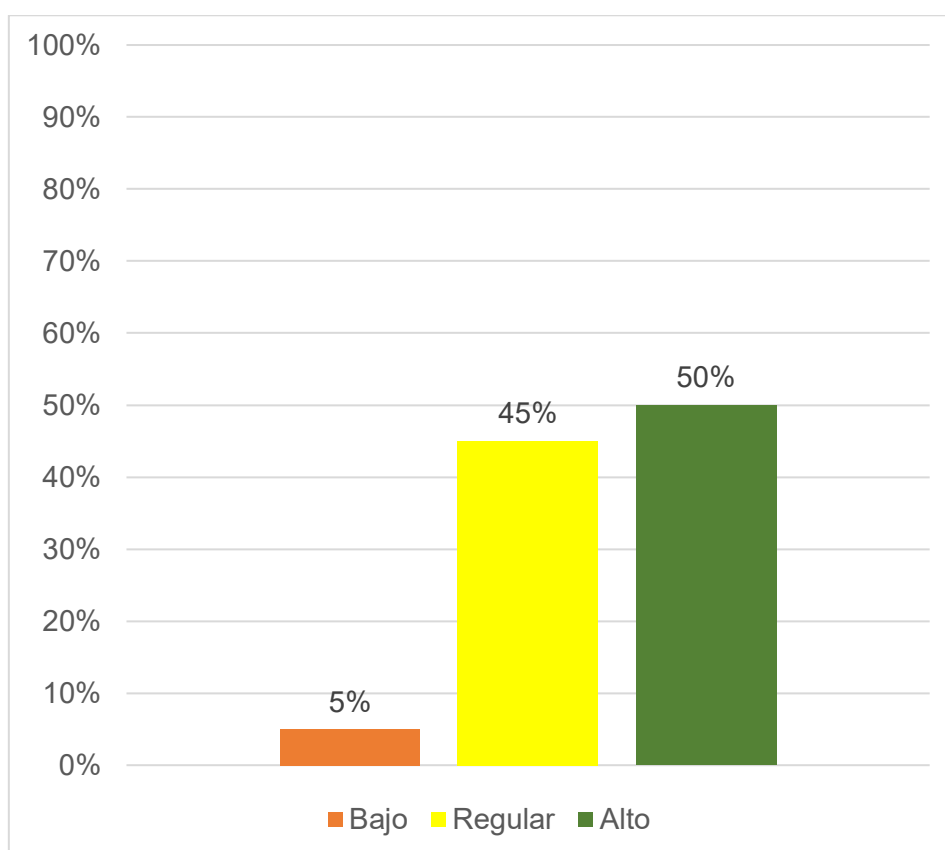

Interpretación:

Según la Tabla 4 y Figura 4, el 50% de los encuestados perciben un nivel alto en la dimensión presupuesto por resultados, el 45% lo considera regular y solo el 5% lo califica como bajo. Esto muestra una percepción dividida, aunque con ligera tendencia positiva en la Dirección Regional de Agricultura Tumbes.

Tabla 5

Variable Fuentes de financiamiento

Niveles	f	%
Bajo	0	0%
Regular	9	45%
Alto	11	55%
Total	20	100%

Figura 5

Variable Fuentes de financiamiento

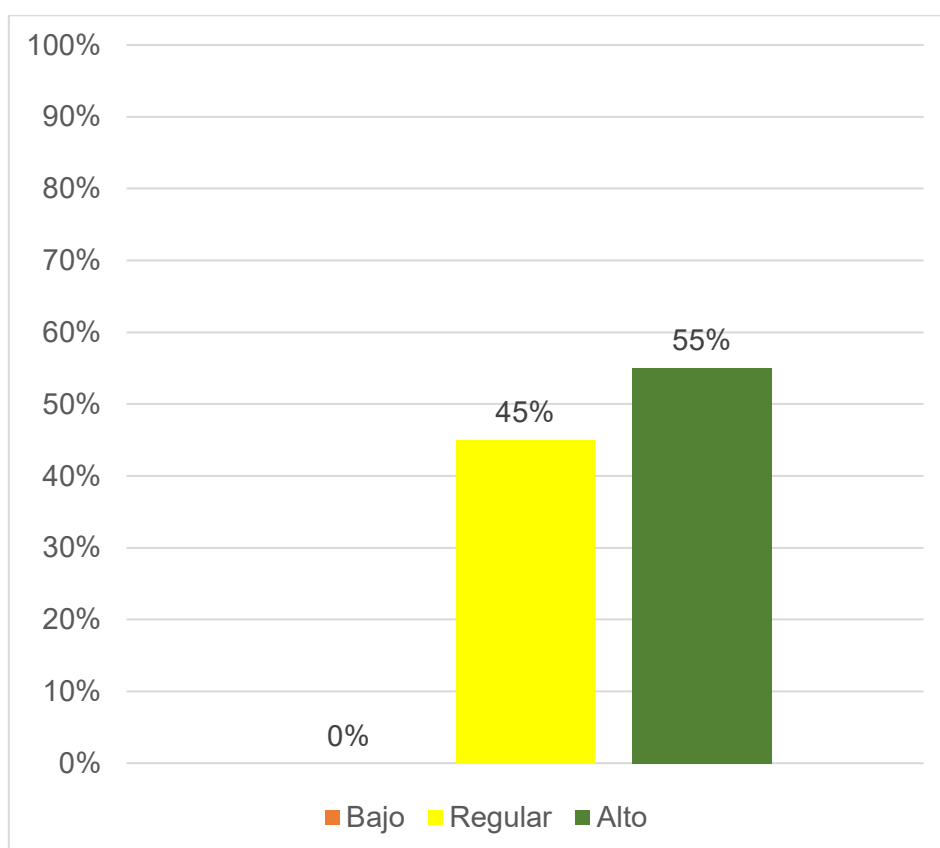

Interpretación:

Según la Tabla 5 y Figura 5, el 55% de los encuestados perciben un nivel alto en la variable fuentes de financiamiento, mientras que el 45% lo considera regular y ningún encuestado lo califica como bajo. Esto refleja una valoración positiva, aunque con margen para mejorar en la Dirección Regional de Agricultura Tumbes.

Tabla 6

Dimensión Recursos Ordinarios

Niveles	f	%
Bajo	0	0%
Regular	11	55%
Alto	9	45%
Total	20	100%

Figura 6

Dimensión Recursos Ordinarios

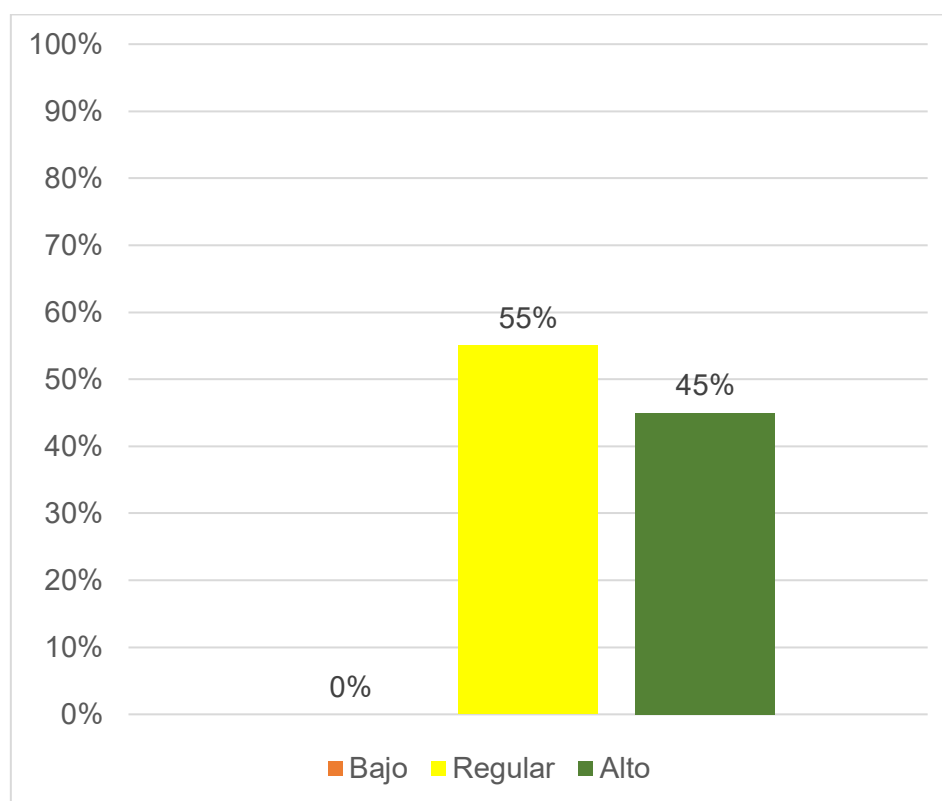

Interpretación:

Según la Tabla 6 y Figura 6, el 55% de los encuestados perciben un nivel regular en la dimensión recursos ordinarios, mientras que el 45% considera que se gestionan a un nivel alto y ninguno lo califica como bajo. Esto sugiere una percepción intermedia, con oportunidades de mejora.

Tabla 7

Dimensión Recursos Directamente Recaudados

Niveles	f	%
Bajo	0	0%
Regular	10	50%
Alto	10	50%
Total	20	100%

Figura 7

Dimensión Recursos Directamente Recaudados

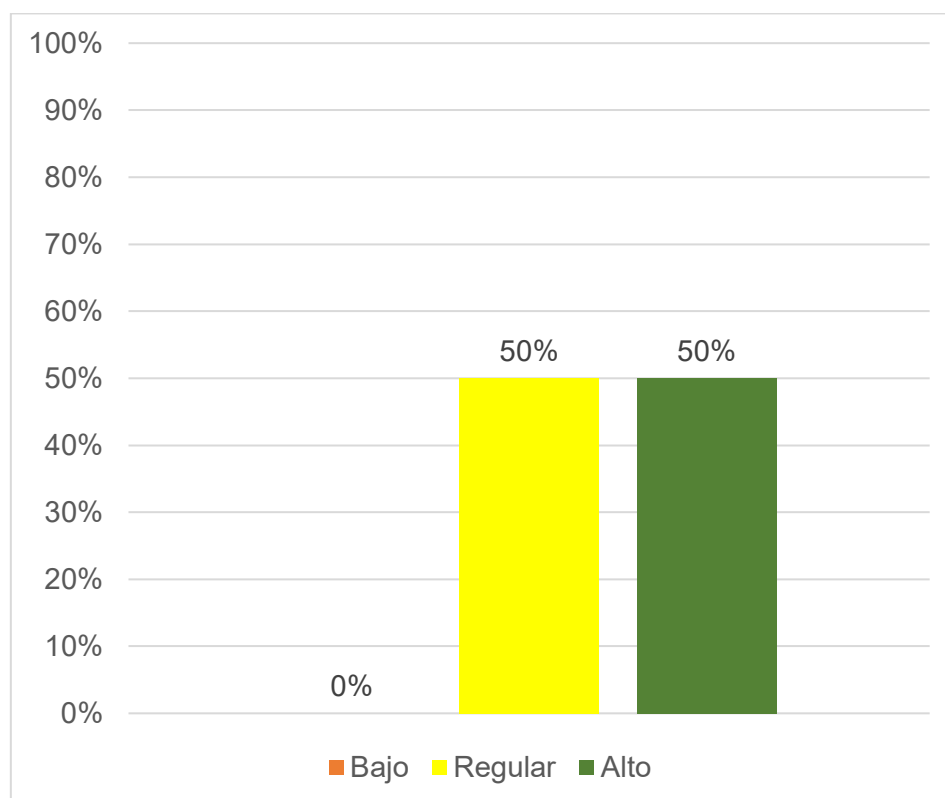

Interpretación:

Según la Tabla 7 y Figura 7, el 50% de los encuestados perciben un nivel alto en la dimensión recursos directamente recaudados y el otro 50% lo considera regular, sin reportes en nivel bajo.

Tabla 8

Dimensión Recursos Determinados

Niveles	f	%
Bajo	1	5%
Regular	8	40%
Alto	11	55%
Total	20	100%

Figura 8

Dimensión Recursos Determinados

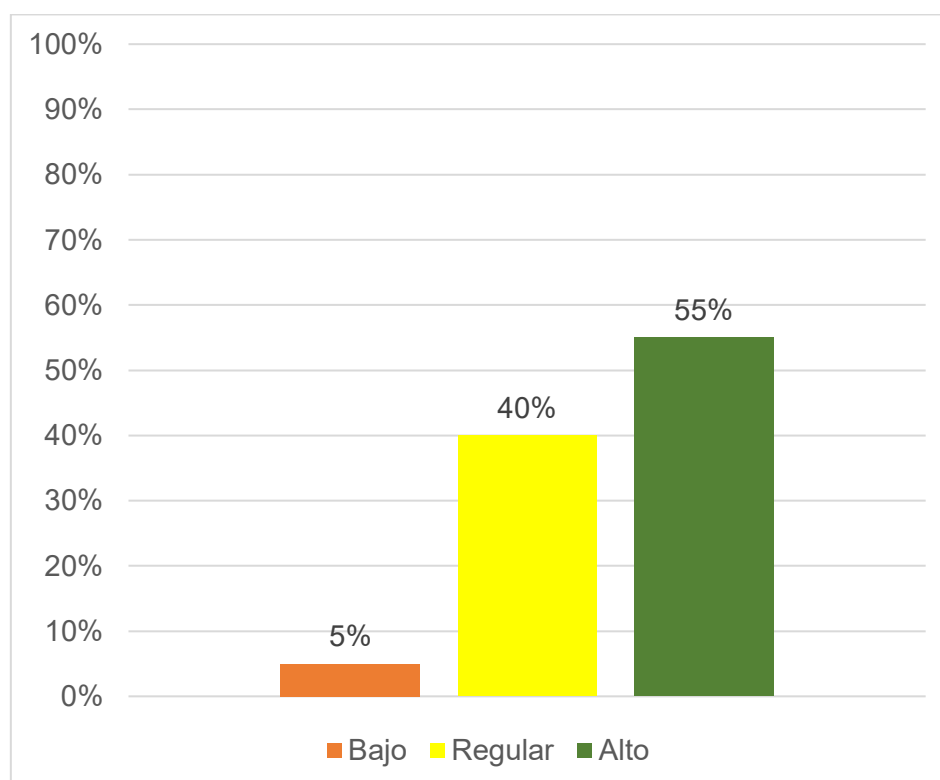

Interpretación:

Según la Tabla 8 y Figura 8, el 55% de los encuestados perciben un nivel alto en la gestión de recursos determinados, el 40% lo considera regular y solo el 5% lo califica como bajo. Esto refleja una valoración mayoritariamente favorable.

4.2. Análisis correlacional

Objetivo general:

Determinar la relación de la gestión pública con las fuentes de financiamiento en la Dirección Regional de Agricultura Tumbes, años 2022 al 2024.

Tabla 9

Correlación entre gestión pública y fuentes de financiamiento

Correlaciones			
		Gestión pública	Fuentes de financiamiento
Gestión pública	Correlación de Spearman	1	,670**
	Sig. (bilateral)		0.000
	N	20	20
Fuentes de financiamiento	Correlación de Spearman	,670**	1
	Sig. (bilateral)	0.000	
	N	20	20

** La correlación es significativa en el nivel 0,01 (bilateral).

Nota. Los resultados muestran el p valor < 0,01 (alfa), con lo cual se acepta la hipótesis de investigación, en esa línea se evidencia la consistencia estadística suficiente para afirmar que la gestión pública se relaciona directa y significativamente con las fuentes de financiamiento. Además, se logró determinar el coeficiente de correlación de Spearman = 0.670 indicando una relación positiva, significativa y alta.

Objetivo específico 1:

Establecer la relación de la gestión pública con los recursos ordinarios en la Dirección Regional de Agricultura Tumbes, años 2022 al 2024.

Tabla 10

Correlación entre gestión pública y recursos ordinarios

Correlaciones			
		Gestión pública	Recursos ordinarios
Correlación de Spearman		1	,668**
Gestión pública	Sig. (bilateral)		0.000
	N	20	20
Correlación de Spearman		,668**	1
Recursos ordinarios	Sig. (bilateral)	0.000	
	N	20	20

** La correlación es significativa en el nivel 0,01 (bilateral).

Nota. Los resultados muestran el p valor $< 0,01$ (alfa), con lo cual se acepta la hipótesis de investigación, en esa línea se evidencia la consistencia estadística suficiente para afirmar que la gestión pública se relaciona directa y significativamente con los recursos ordinarios. Además, se logró determinar el coeficiente de correlación de Spearman = 0.668 indicando una relación positiva, significativa y alta.

Objetivo específico 2:

Interpretar la relación de la gestión pública con los recursos directamente recaudados en la Dirección Regional de Agricultura Tumbes, años 2022 al 2024.

Tabla 11

Correlación entre gestión pública y recursos directamente recaudados

Correlaciones			
		Gestión pública	Recursos directamente recaudados
Gestión pública	Correlación de Spearman	1	,675**
	Sig. (bilateral)		0.000
	N	20	20
Recursos directamente recaudados	Correlación de Spearman	,675**	1
	Sig. (bilateral)	0.000	
	N	20	20

** La correlación es significativa en el nivel 0,01 (bilateral).

Nota. Los resultados muestran el p valor $< 0,01$ (alfa), con lo cual se acepta la hipótesis de investigación, en esa línea se evidencia la consistencia estadística suficiente para afirmar que la gestión pública se relaciona directa y significativamente con los recursos directamente recaudados. Además, se logró determinar el coeficiente de correlación de Spearman = 0.675 indicando una relación positiva, significativa y alta.

Objetivo específico 3:

Indicar la relación de la gestión pública con los recursos determinados en la Dirección Regional de Agricultura Tumbes, años 2022 al 2024.

Tabla 12

Correlación entre gestión pública y recursos ordinarios

Correlaciones			
		Gestión pública	Recursos determinados
Gestión pública	Correlación de Spearman	1	,653**
	Sig. (bilateral)		0.000
	N	20	20
Recursos determinados	Correlación de Spearman	,653**	1
	Sig. (bilateral)	0.000	
	N	20	20

** La correlación es significativa en el nivel 0,01 (bilateral).

Nota. Los resultados muestran el p valor < 0,01 (alfa), con lo cual se acepta la hipótesis de investigación, en esa línea se evidencia la consistencia estadística suficiente para afirmar que la gestión pública se relaciona directa y significativamente con los recursos determinados. Además, se logró determinar el coeficiente de correlación de Spearman = 0.653 indicando una relación positiva, significativa y alta.

4.3. Discusión de resultados

Respecto al objetivo general:

Determinar la relación de la gestión pública con las fuentes de financiamiento en la Dirección Regional de Agricultura Tumbes, años 2022 al 2024; en la presente investigación se encontró que el p valor es $< 0,01$ (alfa), con lo cual se acepta la hipótesis de investigación, en esa línea se evidencia la consistencia estadística suficiente para afirmar que la gestión pública se relaciona directa y significativamente con las fuentes de financiamiento. Además, se logró determinar el coeficiente de correlación de Spearman = 0.670 indicando una relación positiva, significativa y alta.

De acuerdo con Mayorca y Meléndez (2023)

Señalaron en sus resultados que la auditoría financiera incide significativamente en la gestión pública de la Municipalidad Provincial de Pasco, con un coeficiente de Spearman de 0.747 y significancia de 0.000. Asimismo, hallaron correlaciones positivas y significativas con el cumplimiento de la información financiera (0.689), la matriz de riesgos y la ejecución presupuestal (0.680), y con la implementación de medidas correctivas y el logro de metas establecidas (0.658). En todos los casos, el valor de significancia fue menor a 0.05, lo que permitió aceptar las hipótesis del estudio.

Respecto al objetivo específico 1

Establecer la relación de la gestión pública con los recursos ordinarios en la Dirección Regional de Agricultura Tumbes, años 2022 al 2024; en el presente estudio se encontró que el p valor es $< 0,01$ (alfa), con lo cual se acepta la hipótesis de investigación, en esa línea se evidencia la consistencia estadística suficiente para afirmar que la gestión pública se relaciona directa y significativamente con los recursos ordinarios. Además, se logró determinar el coeficiente de correlación de Spearman = 0.668 indicando una relación positiva, significativa y alta.

Por otro lado, Tejada (2022)

Menciona en sus resultados que existe una relación significativa y positiva entre las variables analizadas, destacando un coeficiente de Spearman de 0.756 ($p = 0.000$) en la relación general. Asimismo, encontró que el financiamiento a corto plazo se relaciona con el desarrollo económico de los comerciantes del Mercado Municipal de Punta de Bombón, con un coeficiente de 0.700. De igual manera, el financiamiento a largo plazo mostró una correlación de 0.781, también significativa. En todos los casos, el valor p fue menor a 0.05, permitiendo aceptar las hipótesis planteadas.

Respecto al objetivo específico 2

Interpretar la relación de la gestión pública con los recursos directamente recaudados en la Dirección Regional de Agricultura Tumbes, años 2022 al 2024; se encontró que el p valor es $< 0,01$ (alfa), con lo cual se acepta la hipótesis de investigación, en esa línea se evidencia la consistencia estadística suficiente para afirmar que la gestión pública se relaciona directa y significativamente con los recursos directamente recaudados. Además, se logró determinar el coeficiente de correlación de Spearman = 0.675 indicando una relación positiva, significativa y alta.

Por su parte, Palomino (2022)

Encontró en sus resultados una relación significativa y moderada entre la modernización de la gestión pública y diversas áreas de la Dirección Regional Agraria. Se reportaron coeficientes de Spearman de 0.655 con la gestión administrativa, 0.690 con los servicios al público, 0.594 con los sistemas funcionales y 0.558 con la política inclusiva. En todos los casos, el valor de significancia fue de 0.000, menor a 0.05, lo que permitió rechazar las hipótesis nulas y aceptar las hipótesis alternas, confirmando así relaciones consistentes entre las variables estudiadas.

Respecto al objetivo específico 3

Indicar la relación de la gestión pública con los recursos determinados en la Dirección Regional de Agricultura Tumbes, años 2022 al 2024; se reflejó que

el p valor es $< 0,01$ (alfa), con lo cual se acepta la hipótesis de investigación, en esa línea se evidencia la consistencia estadística suficiente para afirmar que la gestión pública se relaciona directa y significativamente con los recursos determinados. Además, se logró determinar el coeficiente de correlación de Spearman = 0.653 indicando una relación positiva, significativa y alta.

Al respecto, Vargas (2024)

Señaló en sus resultados que existe una relación positiva, muy fuerte y significativa entre las fuentes de financiamiento y la ejecución del gasto, con un coeficiente de Pearson de 0.905 y un valor p menor a 0.01. Asimismo, se encontraron correlaciones similares en sus dimensiones: recursos ordinarios (0.915), recursos directamente recaudados (0.909) y operaciones oficiales de crédito (0.897), todas con significancia estadística. Estos resultados permitieron rechazar las hipótesis nulas y confirmar que cada tipo de financiamiento influye directamente en la ejecución del gasto.

V. CONCLUSIONES

1. La gestión pública se relaciona directa y significativamente con las fuentes de financiamiento en la Dirección Regional de Agricultura Tumbes, años 2022 al 2024, ya que el coeficiente de correlación de Spearman = 0.670 y un p-valor < 0.01 demuestran una relación positiva, significativa y alta. En tal sentido, a medida que se mejora la gestión, también se facilita el acceso a distintas fuentes de financiamiento que permiten sostener los proyectos de la entidad.
2. La gestión pública se relaciona directa y significativamente con los recursos ordinarios en la Dirección Regional de Agricultura Tumbes, años 2022 al 2024. El coeficiente de correlación de Spearman = 0.668 y un p-valor < 0.01 indican una relación positiva, significativa y alta, lo cual sugiere que una buena gestión influye directamente en la asignación y uso adecuado de los recursos que provienen del presupuesto general.
3. La gestión pública se relaciona directa y significativamente con los recursos directamente recaudados en la Dirección Regional de Agricultura Tumbes, años 2022 al 2024, por cuanto existe una conexión entre la eficiencia en la gestión y la capacidad de generar ingresos propios. Con un coeficiente de correlación de Spearman = 0.675 y un p-valor < 0.01, se demuestra que mientras la gestión sea más ordenada y clara, mayores serán los ingresos que la entidad pueda recaudar directamente.
4. La gestión pública se relaciona directa y significativamente con los recursos determinados en la Dirección Regional de Agricultura Tumbes, años 2022 al 2024. El coeficiente de correlación de Spearman = 0.653 y un p-valor < 0.01 muestran una relación positiva, significativa y alta. Esto indica que una gestión adecuada ayuda a que estos recursos, provenientes de fondos con fines específicos, se canalicen de manera más efectiva hacia el cumplimiento de sus objetivos.

VI. RECOMENDACIONES

1. Fortalecer los procesos de gestión pública orientados a la planificación y evaluación de proyectos, con el objetivo de facilitar el acceso a diversas fuentes de financiamiento que permitan ejecutar acciones sostenibles en beneficio del sector agrícola regional.
2. Mejorar la gestión interna enfocándose en una asignación eficiente de los recursos ordinarios, asegurando que estos sean utilizados de acuerdo con las prioridades institucionales y contribuyan al cumplimiento de los objetivos de la Dirección Regional de Agricultura Tumbes.
3. Impulsar estrategias de gestión que promuevan una mayor recaudación directa, optimizando los servicios que generan ingresos y asegurando una administración transparente y eficiente de los fondos captados por la entidad.
4. Optimizar la gestión de los recursos determinados mediante una adecuada coordinación entre las áreas involucradas, garantizando que estos fondos específicos sean utilizados de forma oportuna y conforme a los fines establecidos por las normativas correspondientes.

VII. REFERENCIAS BIBLIOGRÁFICAS

- Arellano, M. (2023). Análisis comparativo de las fuentes de financiamiento en inversión pública de las municipalidades de Piura, 2015-2022. <https://hdl.handle.net/20.500.12692/135825>
- Arias, J. y Covinos, M. (2021). Diseño y metodología de la investigación. Enfoques Consulting EIRL. Arequipa, Perú. https://gc.scalahed.com/recursos/files/r161r/w26022w/Arias_S2.pdf
- Asencios, E. (2019). Las fuentes de financiamiento y la administración en las Micros y Pequeñas empresas de la provincia de Huaura. <http://repositorio.unjfsc.edu.pe/handle/UNJFSC/3702>
- Barrientos, A. (2019). Presupuesto por resultados y su incidencia en la gestión de la Municipalidad Distrital de Carmen Alto, 2018. <https://hdl.handle.net/20.500.13032/11342>
- Benavides, D., y Benavides, J. (2024). Ejecución presupuestal y cumplimiento de metas en la Gerencia de Administración Tributaria de la Municipalidad Provincial de Chota, 2022. <http://hdl.handle.net/20.500.14142/537>
- Bustamante, A., y Concha, F. (2021). Gestión del financiamiento y rentabilidad de las MYPES del sector servicios rubro hoteleros en el distrito de Tumbes, 2021. <https://hdl.handle.net/20.500.12692/97062>
- Calderón, M. (2024). Empoderamiento ciudadano y una efectiva gestión pública en un gobierno autónomo descentralizado de Ibarra – Ecuador, 2022. <https://hdl.handle.net/20.500.12692/140382>
- Carrera, D. (2023). Las fuentes de financiamiento y su influencia en la rentabilidad de las mypes agroexportadoras en la región Lima Provincias, Perú 2018-2020. <https://hdl.handle.net/20.500.12727/12872>
- Castro, L. (2023). La ejecución presupuestaria y el cumplimiento de metas en la municipalidad distrital de Ayavirí, 2022. <https://hdl.handle.net/20.500.12692/115820>

Ccanto, J. (2023). El presupuesto por resultados y su influencia en la calidad de gastos en la Dirección Regional de Educación Junín – 2016.

<https://hdl.handle.net/20.500.12848/5366>

Cerna, L. (2021). Control interno y la ejecución de recursos directamente recaudados de un hospital de Lima, periodo 2019. <http://hdl.handle.net/20.500.12872/682>

Chafloque, F. (2023). Las fuentes de financiamiento y su incidencia en el crecimiento económico de las mypes. <http://hdl.handle.net/20.500.12423/6342>

Chancha, J., y Fernández, D. (2019). Recursos ordinarios y el procedimiento de adquisiciones de bienes y servicios en la red de salud Huancavelica, periodo 2017. <http://repositorio.unh.edu.pe/handle/UNH/3141>

Chuzon (2019). Fuentes de financiamiento y su efecto en el crecimiento económico de las Mypes del distrito de Olmos 2017. <http://hdl.handle.net/20.500.12423/2735>

Correa, N. (2022). Ejecución de Presupuesto de Gastos para Proyectos Financiados con Diversas Fuentes en la Universidad Nacional Daniel Alcides Carrión: 2008-2021. <http://hdl.handle.net/20.500.12894/9187>

Cutipa, D. (2019). La captación de los recursos directamente recaudados y su influencia en la ejecución de gastos del Gobierno Regional de Tacna, periodo 2004- 2019. <http://hdl.handle.net/20.500.12969/1575>

De la cruz, P. (2023). Propuesta de mejora de los factores relevantes del financiamiento y la rentabilidad de las micro y pequeñas empresas nacionales: caso empresa Dimafer S.A.C. – Chimbote, 2020. <https://hdl.handle.net/20.500.13032/33155>

Espinoza, H. (2022). Las fuentes de financiamiento y su relación con la rentabilidad en las Mypes industriales - Los Olivos, 2022. <https://hdl.handle.net/20.500.12692/124420>

- Espinoza, P., y Ganoza, K. (2021). Implementación del valor público en la gestión del presupuesto participativo en la municipalidad distrital de Santa Anita. <https://hdl.handle.net/20.500.14005/11631>
- Fernández, E. (2023). La gestión pública regional como modelo para fomentar el desarrollo turístico en Tumbes, 2021. <https://repositorio.untumbes.edu.pe/handle/20.500.12874/64178>
- Guevara, G., Verdesoto, A. y Castro, N. (2020). Metodologías de investigación educativa (descriptivas, experimentales, participativas, y de investigación-acción). <https://recimundo.com/index.php/es/article/view/860>
- Hadi, M., Martel, C., Huayta, F., Rómulo, C. y Arias, J. (2023). Metodología de la investigación: Guía para el proyecto de tesis. Instituto Universitario de Innovación Ciencia y Tecnología Inudi Perú. Puno. <https://editorial.inudi.edu.pe/index.php/editorialinudi/catalog/view/82/124/149>
- Hernández, R., y Tuesta, W. (2021). Ejecución presupuestal y cumplimiento de metas de la Municipalidad Provincial de San Martín, 2021. <https://hdl.handle.net/20.500.12692/74540>
- Hernández-Sampieri, R., y Mendoza, C. (2018). Metodología de la investigación. Las rutas cuantitativa, cualitativa y mixta. México: Editorial Mc Graw Hill Education. <https://virtual.cuautitlan.unam.mx/rudics/?p=261>
- Huacchillo, L. (2021). Programa desarrollo empresarial para la calidad de las micro y pequeñas empresas asociadas a la Cámara Peruana de Desarrollo Empresarial – Piura. Universidad César Vallejo Tesis doctoral UCV <https://repositorio.ucv.edu.pe/handle/20.500.12692/70049>
- Jordán, C. (2022). La gestión pública por resultados y la eficacia de la administración en la Dirección Nacional de Operaciones Especiales de la Policía Ncional del Perú, años 2018 y 2019. <https://hdl.handle.net/20.500.13097/131>
- López, F., y Salirrosas, G. (2020). Planeamiento estratégico para mejorar la

rentabilidad de la empresa Nuevo California S.A en Trujillo, 2021 – 2023.
<https://hdl.handle.net/20.500.12692/75352>

López, L. (2023). Sistema integrado de administración financiera y su influencia en la gestión pública de la Dirección Regional de Agricultura Tumbes, 2021.
<https://repositorio.untumbes.edu.pe/handle/20.500.12874/64318>

Luciano, P. (2024). Importancia de las fuentes de financiamiento en el presupuesto de la Municipalidad Provincial de Huaura, 2010 – 2021.
<http://hdl.handle.net/20.500.14067/9588>

Manterola, C., Quiroz, G., Salazar, P. y García, N. (2019). Metodología de los tipos y diseños de estudio más frecuentemente utilizados en investigación clínica. Revista Médica Clínica Las Condes, 30(1), 36-49.
<https://doi.org/10.1016/j.rmclc.2018.11.005>

Mayorca, M., y Meléndez, M. (2023). La auditoría financiera y su incidencia en la gestión pública de la Municipalidad Provincial de Pasco, en el Periodo 2022.
<http://repositorio.undac.edu.pe/handle/undac/3218>

Medrano, C. (2023). La meritocracia y su impacto en la gestión pública de la Municipalidad Distrital de Ahuac-2021.
<https://hdl.handle.net/20.500.12848/5454>

MEF (2023). Glosario de términos normativos y de gestión pública.
https://www.mef.gob.pe/es/?option=com_content&language=es-ES&Itemid=100005&lang=es-ES&view=article&id=2042

Meneses, R. (2023). El crecimiento de las inversiones públicas y su relación con el aumento de las fuentes de financiamiento de la Municipalidad Provincial de Ilo, periodo 2014-2021. <http://hdl.handle.net/20.500.12969/2670>

Moreno, E. (2021). La población en una investigación. <https://tesis-investigacion-cientifica.blogspot.com/2013/08/que-es-la-poblacion.html>.

Ortega, W. (2021). Fuentes de financiamiento y su incidencia en el desarrollo empresarial de los restaurantes en la ciudad de jipijapa.

<http://repositorio.unesum.edu.ec/handle/53000/3306>

Palomino, X. (2022). Modernización de la gestión pública y la gestión administrativa en una dirección regional agraria. <https://hdl.handle.net/20.500.12692/95354>

Parco, J. (2023). Recursos determinados y proyectos de inversión social en la Municipalidad Provincial de Tayacaja, periodo 2018. <https://hdl.handle.net/20.500.12848/1845>

Patricio, A. (2022). Plan estratégico y la gestión pública en la municipalidad distrital de Santa María, Provincia de Huaura. <http://hdl.handle.net/20.500.14067/6535>

Pizarro, R. (2024). Eficacia en la ejecución presupuestal de recursos ordinarios en los gobiernos locales: Caso Sierra Central 2010 - 2021 Eficacia en la ejecución presupuestal de recursos ordinarios en los gobiernos locales: Caso Sierra Central 2010 – 2021. <http://hdl.handle.net/20.500.12894/10756>

Portocarrero, L. (2019). Gestión pública y sostenibilidad financiera de las instituciones de educación superior oficiales en Colombia. <https://hdl.handle.net/20.500.12442/4360>

Romero, H., Real, J., Ordoñez, J., Gavino, G. y Saldarriaga, G. (2021). Metodología de la investigación. (1ª. ed). Edicumbre Editorial Corporativa, México. https://acvenisproh.com/libros/index.php/Libros_categoria_Academico/articloe/view/22/29

Sanchez, H., Reyes, C. y Mejia, K. (2018). Manual de términos en investigación científica, tecnológica y humanística (1ra Edición). Universidad Ricardo Palma. <https://www.urp.edu.pe/pdf/id/13350/n/libro-manual-de-terminos-en-investigacion.pdf>

Soto, F. (2021). Modernización de la gestión pública y su relación con las competencias gerenciales en la Unidad de Fiscalización Administrativa de la Municipalidad de San Isidro, 2020. <https://hdl.handle.net/20.500.12394/10067>

- Tejada, M. (2022). Fuentes de financiamiento para el desarrollo económico de los comerciantes del mercado municipal, distrito Punta de Bombón, Arequipa 2022. <https://hdl.handle.net/20.500.12692/101263>
- Tirado, F. (2023). Dinámica de los recursos del sistema general de participación como fuente de financiamiento del sistema de salud en el municipio de Sincelejo (Colombia), período del 2012 al 2019. <http://hdl.handle.net/2133/25773>
- Valdez, S. (2023). Evaluación de recursos directamente recaudados y su incidencia en la ejecución presupuestal de la Municipalidad Distrital de Yanahuaya – 2020. <http://repositorio.upsc.edu.pe/handle/UPSC/584>
- Vargas, K. (2024). Fuentes de financiamiento y ejecución del gasto corriente en el Hospital Regional JAMO II-2 de Tumbes, año 2022. <https://repositorio.untumbes.edu.pe/handle/20.500.12874/65135>
- Yalli, E. (2022). Planeamiento estratégico y calidad de gestión en la Facultad de Ciencias de la Educación de la Universidad nacional de Huancavelica. <http://repositorio.unh.edu.pe/handle/UNH/4277>
- Zegarra, R. (2022). Calidad del gasto público y presupuesto por resultados en una municipalidad distrital de Pucusana, Lima, 2022. <https://hdl.handle.net/20.500.12692/97386>

ANEXOS

Anexo 1: Matriz de operacionalización de variables

Variable	Definición conceptual	Definición operacional	Dimensiones	Indicadores	Escala de medición
V1: Gestión pública	La gestión pública es una colección de políticas y procedimientos implementados por el gobierno para aumentar la eficiencia al permitir procedimientos más adaptables y fomentar una competencia más sólida a nivel de los entes gubernamentales, con el propósito de optimizar el gasto público. Medrano (2023)	La variable 1 gestión pública, fue medida en función de las dimensiones: planeamiento estratégico, metas presupuestales y presupuesto por resultados, a través de la técnica encuesta y como instrumento el cuestionario, en la unidad de análisis, Dirección Regional de Agricultura Tumbes.	Planeamiento estratégico	Plan Estratégico Institucional	ORDINAL
				Plan Operativo Institucional	
				Plan Anual de Contrataciones	
			Metas presupuestales	Actividades corrientes	
				Proyectos de inversión	
				Indicadores MEF	
			Presupuesto por resultados	Políticas públicas	
				Programas presupuestales	
				Evaluaciones presupuestales	
V2: Fuentes de financiamiento	Las fuentes de financiamiento son los recursos que impulsan el crecimiento económico de las entidades para el desarrollo del país en su conjunto, las cuales se encuentran establecidas en la programación presupuestal de cada unidad ejecutora para su orientación presupuestal de acuerdo a los clasificadores económicos del gasto. Carrera (2023)	La variable 2 fuentes de financiamiento, fue medida con las dimensiones recursos ordinarios, recursos directamente recaudados y recursos determinados, a través de la técnica encuesta y como instrumento el cuestionario en la unidad de análisis, Dirección Regional de Agricultura Tumbes.	Recursos ordinarios	Asignación en el PIA	ORDINAL
				Clasificadores económicos	
				Créditos suplementarios	
			Recursos directamente recaudados	Asignación en el PIA	
				Clasificadores económicos	
				Créditos suplementarios	
			Recursos determinados	Asignación en el PIA	
				Clasificadores económicos	

Anexo 2: Matriz de consistencia

TÍTULO: Gestión pública y fuentes de financiamiento en la Dirección Regional de Agricultura Tumbes, años 2022 al 2024

Problema general	Objetivo general	Hipótesis general	Variable	Metodología
¿Cuál es la relación de la gestión pública con las fuentes de financiamiento en la Dirección Regional de Agricultura Tumbes, años 2022 al 2024?	Determinar la relación de la gestión pública con las fuentes de financiamiento en la Dirección Regional de Agricultura Tumbes, años 2022 al 2024.	La gestión pública se relaciona directa y significativamente con las fuentes de financiamiento en la Dirección Regional de Agricultura Tumbes, años 2022 al 2024.		<p>Tipo y diseño de investigación</p> <p>Tipo: Aplicada - Correlacional Diseño: No experimental transversal</p> <p>Población</p> <p>Dirección Regional de Agricultura Tumbes – 85 trabajadores</p> <p>Muestra</p> <p>Dirección Regional de Agricultura Tumbes – 20 trabajadores</p> <p>Técnica e instrumento</p> <p>Según la metodología establecida en el presente estudio, se aplicó la técnica encuesta y como instrumento el cuestionario, que permitió obtener información en la Dirección Regional de Agricultura de Tumbes.</p>
Problemas específicos	Objetivos específicos	Hipótesis específicas	<p>Variable 1: Gestión pública</p> <p>Variable 2: Fuentes de financiamiento</p>	
<p>1: ¿De qué manera la gestión pública se relaciona con los recursos ordinarios en la Dirección Regional de Agricultura Tumbes, años 2022 al 2024?</p> <p>2: ¿Cómo se relaciona la gestión pública con los recursos directamente recaudados en la Dirección Regional de Agricultura Tumbes, años 2022 al 2024?</p> <p>3: ¿Qué nivel de relación existe entre la gestión pública y los recursos determinados en la Dirección Regional de Agricultura Tumbes, años 2022 al 2024?</p>	<p>1. Establecer la relación de la gestión pública con los recursos ordinarios en la Dirección Regional de Agricultura Tumbes, años 2022 al 2024.</p> <p>2. Interpretar la relación de la gestión pública con los recursos directamente recaudados en la Dirección Regional de Agricultura Tumbes, años 2022 al 2024.</p> <p>3. Indicar la relación de la gestión pública con los recursos determinados en la Dirección Regional de Agricultura Tumbes, años 2022 al 2024.</p>	<p>1: La gestión pública se relaciona directa y significativamente con los recursos ordinarios en la Dirección Regional de Agricultura Tumbes, años 2022 al 2024.</p> <p>2: La gestión pública se relaciona directa y significativamente con los recursos directamente recaudados en la Dirección Regional de Agricultura Tumbes, años 2022 al 2024.</p> <p>3: La gestión pública se relaciona directa y significativamente con los recursos determinados en la Dirección Regional de Agricultura Tumbes, años 2022 al 2024.</p>		

Anexo 3: Instrumento de recolección de datos

CUESTIONARIO

Se muestra en el presente instrumento, una serie de enunciados, con el propósito de obtener información desde su participación, en el estudio: “Gestión pública y fuentes de financiamiento en la Dirección Regional de Agricultura Tumbes, años 2022 al 2024”.

Al respecto, sírvase seguir las instrucciones siguientes:

1. Leer cuidadosamente y con claridad cada enunciado.
2. No dejar sin responder preguntas.
3. Marcar mediante aspa, sólo en uno de los recuadros por ítem.
4. Esta encuesta tiene una escala del 1 al 5 en el siguiente orden:

Referencias del nivel respuestas

1	2	3	4	5
NUNCA	CASI NUNCA	ALGUNAS VECES	CASI SIEMPRE	SIEMPRE

N°	VARIABLE 1: GESTIÓN PÚBLICA	ESCALA				
		N	CN	AV	CS	S
		1	2	3	4	5
D1: PLANEAMIENTO ESTRATÉGICO						
INDICADOR: Plan Estratégico Institucional						
1	¿El Plan Estratégico Institucional se implementa adecuadamente en la Dirección Regional de Agricultura?					
2	¿El PEI se revisa y actualiza regularmente para mantener su relevancia?					
INDICADOR: Plan Operativo Institucional						
3	¿Las actividades y proyectos de la Dirección se realizan conforme al Plan Operativo Institucional?					

4	¿Se realiza un seguimiento continuo del POI para asegurar su cumplimiento?					
INDICADOR: Plan Anual de Contrataciones						
5	¿Las contrataciones de la Dirección se realizan conforme al Plan Anual de Contrataciones?					
6	¿El proceso de contratación se lleva a cabo de manera transparente y conforme al PAC?					
D2: METAS PRESUPUESTALES						
INDICADOR: Actividades corrientes						
7	¿Las actividades corrientes de la Dirección se cumplen dentro del presupuesto asignado?					
8	¿Los recursos asignados a las actividades corrientes se utilizan de manera eficiente?					
INDICADOR: Proyectos de inversión						
9	¿Los proyectos de inversión cumplen con las metas establecidas en el presupuesto?					
10	¿Los proyectos de inversión se ejecutan de manera oportuna y dentro de los plazos presupuestados?					
INDICADOR: Indicadores MEF						
11	¿La Dirección cumple con los indicadores presupuestales establecidos por el MEF?					
12	¿Se realiza un seguimiento constante para asegurar el cumplimiento de los indicadores del MEF?					
D3: PRESUPUESTO POR RESULTADOS						
INDICADOR: Políticas públicas						
13	¿El presupuesto de la Dirección está alineado con las políticas públicas establecidas?					
14	¿El presupuesto se utiliza de manera efectiva para implementar las políticas públicas en la región?					
INDICADOR: Programas presupuestales						
15	¿Los programas presupuestales se ejecutan de acuerdo con los objetivos establecidos?					

16	¿Se evalúa regularmente la eficiencia de los programas presupuestales en el uso de los recursos?					
INDICADOR: Evaluaciones presupuestales						
17	¿Se realizan evaluaciones periódicas del presupuesto para medir los resultados obtenidos?					
18	¿Los resultados de las evaluaciones presupuestales se utilizan para mejorar la gestión pública?					

N°	VARIABLE 2: FUENTES DE FINANCIAMIENTO	ESCALA				
		N	CN	AV	CS	S
		1	2	3	4	5
D4: RECURSOS ORDINARIOS						
INDICADOR: Asignación en el PIA						
19	¿La asignación de recursos ordinarios en el Presupuesto Institucional de Apertura (PIA) es adecuada para cubrir las necesidades de la Dirección?					
20	¿Los recursos ordinarios asignados en el PIA se utilizan de manera eficiente?					
INDICADOR: Clasificadores económicos						
21	¿Los clasificadores económicos se aplican correctamente en la asignación y uso de los recursos ordinarios?					
22	¿El personal encargado tiene un conocimiento adecuado de los clasificadores económicos en la gestión de recursos ordinarios?					
INDICADOR: Créditos suplementarios						
23	¿La Dirección gestiona de manera efectiva la obtención de créditos suplementarios cuando es necesario?					
24	¿Los créditos suplementarios se utilizan de manera eficiente para complementar los recursos ordinarios?					
D5: RECURSOS DIRECTAMENTE RECAUDADOS						
INDICADOR: Asignación en el PIA						
25	¿La asignación de recursos directamente recaudados en el Presupuesto Institucional de Apertura (PIA) es suficiente para las necesidades de la Dirección?					
26	¿Los recursos directamente recaudados asignados en el PIA se utilizan de manera eficiente?					
INDICADOR: Clasificadores económicos						
27	¿Se aplican correctamente los clasificadores económicos para los recursos directamente recaudados?					
28	¿El personal encargado tiene un conocimiento adecuado de los clasificadores económicos en la gestión de los recursos directamente recaudados?					
INDICADOR: Créditos suplementarios						

29	¿La Dirección gestiona adecuadamente la obtención de créditos suplementarios cuando los recursos directamente recaudados son insuficientes?					
30	¿Los créditos suplementarios obtenidos se utilizan eficientemente para complementar los recursos directamente recaudados?					
D6: RECURSOS DETERMINADOS						
INDICADOR: Asignación en el PIA						
31	¿La asignación de recursos determinados en el Presupuesto Institucional de Apertura (PIA) es adecuada para cubrir las necesidades de la Dirección?					
32	¿Los recursos determinados asignados en el PIA se utilizan de manera eficiente?					
INDICADOR: Clasificadores económicos						
33	¿Se aplican correctamente los clasificadores económicos para los recursos determinados?					
34	¿El personal encargado está bien informado sobre los clasificadores económicos en la gestión de los recursos determinados?					
INDICADOR: Créditos suplementarios						
35	¿La Dirección gestiona efectivamente la obtención de créditos suplementarios cuando los recursos determinados son insuficientes?					
36	¿Los créditos suplementarios obtenidos se utilizan de manera eficiente para complementar los recursos determinados?					

III. OPINIÓN DE APLICABILIDAD:

- (X) El instrumento es aplicable por reunir las condiciones específicas del mismo.
() El instrumento debe ser mejorado antes de ser aplicado

IV. PROMEDIO DE VALORACIÓN: **MUY BUENA**

Autor: Br. Alvarado López, Frhederick Armando

Lugar y fecha: Tumbes, 08 de agosto del 2024

DNI del experto: 70766861

Teléfono del experto N° 982424344

Firma y sello del experto

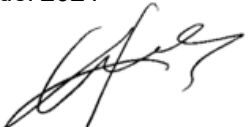

C.P.C. Cueva Ramirez Aldo Antenor
Mat. N° 15.1117

III. OPINIÓN DE APLICABILIDAD:

- (X) El instrumento es aplicable por reunir las condiciones específicas del mismo.
() El instrumento debe ser mejorado antes de ser aplicado

IV. PROMEDIO DE VALORACIÓN: **MUY BUENA**

Autor: Br. Alvarado López, Frhederick Armando

Lugar y fecha: Tumbes, 09 de agosto de 2024

DNI del experto: 46055571

Teléfono del experto N.º 971821333

Firma y sello del experto



C.P.C Guevara Rivas Yhon Humberto
Nº Mat. 15-1136

III. OPINIÓN DE APLICABILIDAD:

- (X) El instrumento es aplicable por reunir las condiciones específicas del mismo.
() El instrumento debe ser mejorado antes de ser aplicado

IV. PROMEDIO DE VALORACIÓN: **MUY BUENA**

Autor: Br. Alvarado López, Frhederick Armando

Lugar y fecha: Tumbes, 07 de agosto de 2024

DNI del experto: 70299558

Teléfono del experto N.º 992861665

Firma y sello del experto

C.P.C Villanueva More Marcos Antonio
Nº Mat. 15-1363

Anexo 5: Fichas de registro

EJECUCIÓN PRESUPUESTAL DIRECCIÓN REGIONAL DE AGRICULTURA POR FUENTE DE FINANCIAMIENTO - AÑO 2024

 Portal del MEF Portal de Transparencia Económica											
Consulta Amigable Consulta de Ejecución del Gasto											
domingo, 22 de diciembre del 2024											
Navegador Buscador Reportes Descargas											
Reiniciar Exportar Graficar Año 2024 Actividades/Proyectos											
¿Quién gasta?	¿En qué se gasta?			¿Con qué se financian los gastos?		¿Cómo se estructura el gasto?	¿Dónde se gasta?		¿Cuándo se hizo el gasto?		
	Categoría Presupuestal	Producto/Proyecto	Función	Rubro		Genérica	Departamento	Trimestre	Mes		
▲ TOTAL				240,806,216,645	263,590,542,901	249,660,917,366	240,536,612,420	234,300,643,336	226,678,274,614	221,762,267,052	86.0
▲ Nivel de Gobierno R: GOBIERNOS REGIONALES				52,746,239,240	60,064,768,919	57,977,984,387	56,469,183,906	55,577,982,253	54,141,902,426	52,881,931,642	90.1
▲ Sector 99: GOBIERNOS REGIONALES				52,746,239,240	60,047,419,232	57,965,141,394	56,457,769,324	55,566,738,271	54,130,679,894	52,870,733,318	90.1
▲ Pliego 481: GOBIERNO REGIONAL DEL DEPARTAMENTO DE TUMBES				707,109,786	803,371,409	784,076,890	773,174,173	766,656,274	746,519,694	738,164,498	92.9
▲ Unidad Ejecutora 100-937: REGION TUMBES-AGRICULTURA				5,922.369	7,748.768	7,300.090	7,285.386	7,260.225	6,921.650	6,831.323	89.3
Fuente de Financiamiento				PIA	PIM	Certificación	Compromiso Anual	Ejecución			Avance %
								Atención de Compromiso Mensual	Devengado	Girado	
○ 1: RECURSOS ORDINARIOS				5,709,969	5,632,471	5,331,879	5,329,243	5,306,912	5,122,577	5,062,269	90.9
○ 2: RECURSOS DIRECTAMENTE RECAUDADOS				212,400	546,764	483,415	480,134	480,134	451,924	450,920	82.7
○ 3: RECURSOS POR OPERACIONES OFICIALES DE CREDITO				0	75,983	34,970	30,070	30,070	20,070	0	26.4
○ 5: RECURSOS DETERMINADOS				0	1,493,550	1,449,826	1,445,939	1,443,110	1,327,080	1,318,135	88.9

Notas

- Los montos están en Soles.
- La columna Avance % representa la razón del Devengado entre el PIM, expresado en porcentajes.
- A partir del 2007 se comienza a incluir información de los Gobiernos Locales. Ver más detalles.
- A partir del 2012 el programa cambia de denominación por el de división funcional, y el subprograma por el de grupo funcional.
- La información se actualiza diariamente. Última actualización: 21 de diciembre de 2024.

[Sobre la información presentada](#) | [Estadísticas de uso](#)

FICHA DE REGISTRO

PROYECTOS VIABLES DIRECCIÓN REGIONAL DE AGRICULTURA - AÑO 2022

 Portal del MEF Portal de Transparencia Económica									
Consulta Amigable Consulta de Ejecución del Gasto									
domingo, 22 de diciembre del 2024									
Navegador Buscador Reportes Descargas									
Reiniciar Exportar Graficar Año 2022 Actividades/Proyectos									
¿Quién gasta?	¿En qué se gasta?			¿Con qué se financian los gastos?		¿Cómo se estructura el gasto?	¿Dónde se gasta?	¿Cuándo se hizo el gasto?	
	Categoría Presupuestal	Act./Acción de Inv./Obra	Función	Fuente	Rubro	Genérica	Departamento	Trimestre	Mes
▲ TOTAL									
▲ Nivel de Gobierno R: GOBIERNOS REGIONALES									
▲ Sector 99: GOBIERNOS REGIONALES									
▲ Pliego 461: GOBIERNO REGIONAL DEL DEPARTAMENTO DE TUMBES									
▲ Unidad Ejecutora 100-937: REGION TUMBES-AGRICULTURA									
Proyecto	PIA	PIM	Certificación	Compromiso Anual	Ejecución			Avance %	
					Atención de Compromiso Mensual	Devengado	Girado		
○ 2261031: MEJORAMIENTO DEL SERVICIO DE AGUA DEL SISTEMA DE RIEGO CANAL EL HUACHAPELI SECTOR EL DORNAJO DISTRITO DE AGUAS VERDES, PROVINCIA DE ZARUMILLA Y DEPARTAMENTO TUMBES <small>Sistema de Seguimiento de Inversiones SSI</small>	0	1,017,027	1,003,649	941,044	941,044	941,044	941,044	92.5	
○ 2341750: CREACION DE UN SISTEMA DE TRANSFERENCIA E INNOVACION TECNOLOGICA EN LA CADENA PRODUCTIVA DE LIMONERO Y OTROS CITRICOS EN LA REGION TUMBES <small>Sistema de Seguimiento de Inversiones SSI</small>	0	698,601	698,448	698,438	698,435	698,435	698,435	100.0	
○ 2460807: MEJORAMIENTO DEL SERVICIO DE CATASTRO, TITULACION Y REGISTRO DE LA PROPIEDAD RURAL AGROPECUARIA EN LAS PROVINCIAS DE TUMBES, CONTRALMIRANTE VILLAR Y ZARUMILLA DEL DEPARTAMENTO DE TUMBES <small>Sistema de Seguimiento de Inversiones SSI</small>	0	5,743,703	4,039,250	3,757,556	3,754,352	3,754,352	3,754,352	65.4	
○ 3000001: ACCIONES COMUNES	41,516	41,516	40,933	40,886	40,886	40,886	40,886	98.5	
○ 3000384: AREAS FORESTALES RECUPERADAS QUE CUENTEN CON UN ADECUADO MANEJO FOSRESTAL Y DE FAUNA SILVESTRE	1,700	1,700	1,699	1,699	1,699	1,699	1,699	100.0	
○ 3000633: PRODUCTORES AGROPECUARIOS RECIBEN Y ACCEDEN ADECUADAMENTE SERVICIOS DE INFORMACION AGRARIA	26,318	26,318	25,584	25,584	25,584	25,584	25,584	97.2	
○ 3000697: PRODUCTORES Y MANEJADORES FORESTALES Y DE FAUNA SILVESTRE CAPACITADOS Y SENSIBILIZADOS EN EL MANEJO EFICIENTE DE LOS RECURSOS FORESTALES Y FAUNA SILVESTRE	16,300	16,300	5,799	5,799	5,799	5,799	5,799	35.6	
○ 3000999: SIN PRODUCTO	4,527,326	5,718,791	5,684,789	5,648,219	5,639,391	5,639,391	5,639,391	98.6	

FICHA DE REGISTRO

PROYECTOS VIABLES DIRECCIÓN REGIONAL DE AGRICULTURA - AÑO 2023



Portal del MEF | Portal de Transparencia Económica

Consulta Amigable Consulta de Ejecución del Gasto

domingo, 22 de diciembre del 2024

Navegador Buscador Reportes Descargas												
Reiniciar Exportar Graficar										Año 2023 Actividades/Proyectos		
¿Quién gasta?	¿En qué se gasta?			¿Con qué se financian los gastos?		¿Cómo se estructura el gasto?	¿Dónde se gasta?		¿Cuándo se hizo el gasto?			
	Categoría Presupuestal	Act./Acción de Inv./Obra	Función	Fuente	Rubro	Genérica	Departamento	Trimestre	Mes			
▲ TOTAL					214,790,274,052	249,946,702,466	235,745,483,380	228,519,173,098	225,802,110,675	223,059,784,763	222,682,725,200	89.2
▲ Nivel de Gobierno R: GOBIERNOS REGIONALES					43,870,800,509	55,247,500,047	53,217,229,672	51,734,618,695	51,153,916,275	50,992,690,086	50,894,224,713	92.3
▲ Sector 99: GOBIERNOS REGIONALES					43,870,800,509	55,220,972,067	53,194,869,285	51,715,709,587	51,135,007,166	50,973,782,587	50,875,317,215	92.3
▲ Pliego 461: GOBIERNO REGIONAL DEL DEPARTAMENTO DE TUMBES					531,177,430	818,931,178	798,822,226	784,461,258	783,779,232	760,232,658	760,139,844	92.8
▲ Unidad Ejecutora 100-937: REGION TUMBES-AGRICULTURA					4,709,300	5,993,296	5,887,729	5,883,491	5,855,011	5,854,926	5,854,118	97.7
Proyecto				PIA	PIM	Certificación	Compromiso Anual	Ejecución			Avance %	
								Atención de Compromiso Mensual	Devengado	Girado		
<input type="radio"/>	2001621: ESTUDIOS DE PRE-INVERSION			0	581,885	547,606	547,606	539,592	539,592	539,592	92.7	
	<small>Sistema de Seguimiento de Inversiones SSI</small>											
<input type="radio"/>	2341750: CREACION DE UN SISTEMA DE TRANSFERENCIA E INNOVACION TECNOLOGICA EN LA CADENA PRODUCTIVA DE LIMONERO Y OTROS CITRICOS EN LA REGION TUMBES			0	200,166	189,815	189,815	189,814	189,814	189,814	94.8	
	<small>Sistema de Seguimiento de Inversiones SSI</small>											
<input type="radio"/>	3000001: ACCIONES COMUNES			15,910	27,683	26,498	26,498	26,481	26,479	26,479	95.7	
<input type="radio"/>	3000384: AREAS FORESTALES RECUPERADAS QUE CUENTEN CON UN ADECUADO MANEJO FOSRESTAL Y DE FAUNA SILVESTRE			1,750	1,750	1,749	1,749	1,749	1,749	1,749	99.9	
<input type="radio"/>	3000633: PRODUCTORES AGROPECUARIOS RECIBEN Y ACCEDEN ADECUADAMENTE SERVICIOS DE INFORMACION AGRARIA			57,133	60,360	60,077	59,917	59,906	59,906	59,906	99.2	
<input type="radio"/>	3000697: PRODUCTORES Y MANEJADORES FORESTALES Y DE FAUNA SILVESTRE CAPACITADOS Y SENSIBILIZADOS EN EL MANEJO EFICIENTE DE LOS RECURSOS FORESTALES Y FAUNA SILVESTRE			16,000	16,000	15,999	15,999	15,999	15,999	15,999	100.0	
<input type="radio"/>	3999999: SIN PRODUCTO			4,618,507	5,105,452	5,045,984	5,041,906	5,021,468	5,021,385	5,020,577	98.4	

FICHA DE REGISTRO

PROYECTOS VIABLES DIRECCIÓN REGIONAL DE AGRICULTURA - AÑO 2024

¿Quién gasta?		¿En qué se gasta?			¿Con qué se financian los gastos?		¿Cómo se estructura el gasto?		¿Dónde se gasta?		¿Cuándo se hizo el gasto?				
		Categoría Presupuestal	Act./Acción de Inv./Obra	Función	Fuente	Rubro	Genérica	Departamento	Trimestre	Mes					
▲ TOTAL															
▲ Nivel de Gobierno R: GOBIERNOS REGIONALES															
▲ Sector 99: GOBIERNOS REGIONALES															
▲ Pliego 461: GOBIERNO REGIONAL DEL DEPARTAMENTO DE TUMBES															
▲ Unidad Ejecutora 100-937: REGION TUMBES-AGRICULTURA															
Proyecto								PIA	PIM	Certificación	Compromiso Anual	Ejecución		Avance %	
												Atención de Compromiso Mensual	Devengado	Girado	
○ 2001621: ESTUDIOS DE PRE-INVERSION Sistema de Seguimiento de Inversiones SSI								0	575,051	572,573	572,573	572,573	561,065	561,065	97.6
○ 2281031: MEJORAMIENTO DEL SERVICIO DE AGUA DEL SISTEMA DE RIEGO CANAL EL HUACHAPELI SECTOR EL DORNAJO DISTRITO DE AGUAS VERDES, PROVINCIA DE ZARUMILLA Y DEPARTAMENTO TUMBES Sistema de Seguimiento de Inversiones SSI								0	12,000	12,000	12,000	12,000	12,000	12,000	100.0
○ 2460807: MEJORAMIENTO DEL SERVICIO DE CATASTRO, TITULACION Y REGISTRO DE LA PROPIEDAD RURAL AGROPECUARIA EN LAS PROVINCIAS DE TUMBES, CONTRALMIRANTE VILLAR Y ZARUMILLA DEL DEPARTAMENTO DE TUMBES Sistema de Seguimiento de Inversiones SSI								0	838,999	797,763	793,866	791,037	686,515	677,569	81.8
○ 2530446: MEJORAMIENTO DE LA INFRAESTRUCTURA DEL CANAL DE RIEGO DE LA COMISION DE REGANTES BRUJAS ALTAS EN LA LOCALIDAD DE TACURAL DEL DISTRITO DE SAN JUAN DE LA VIRGEN - PROVINCIA DE TUMBES - DEPARTAMENTO DE TUMBES Sistema de Seguimiento de Inversiones SSI								0	67,500	67,500	67,500	67,500	67,500	67,500	100.0
○ 3000001: ACCIONES COMUNES								549,222	477,851	437,624	437,624	436,463	333,710	318,212	69.8
○ 3000384: AREAS FORESTALES RECUPERADAS QUE CUENTEN CON UN ADECUADO MANEJO FOSRESTAL Y DE FAUNA SILVESTRE								1,550	1,550	1,550	1,550	1,550	1,004	1,004	64.7
○ 3000633: PRODUCTORES AGROPECUARIOS RECIBEN Y ACCEDEN ADECUADAMENTE SERVICIOS DE INFORMACION AGRARIA								56,128	56,128	54,982	54,842	54,842	54,252	54,032	96.7
○ 3000697: PRODUCTORES Y MANEJADORES FORESTALES Y DE FAUNA SILVESTRE CAPACITADOS Y SENSIBILIZADOS EN EL MANEJO EFICIENTE DE LOS RECURSOS FORESTALES Y FAUNA SILVESTRE								16,000	16,000	16,000	16,000	16,000	12,136	12,136	75.8
○ 3000734: CAPACIDAD INSTALADA PARA LA PREPARACION Y RESPUESTA FRENTE A EMERGENCIAS Y DESASTRES								0	28,371	28,369	28,369	28,369	0	0	0.0
○ 3999999: SIN PRODUCTO								5,299,469	5,875,318	5,311,739	5,301,083	5,279,893	5,193,470	5,127,808	91.5

Anexo 6: Autorización para ejecución de tesis

“Año del Bicentenario, de la consolidación de nuestra independencia, y de la conmemoración de las heroicas batallas de Junín y Ayacucho”

CARTA N° 001-2024-FAAL

Señor
Mg. Carlos Octavio Lozano Pérez
Director Regional de Agricultura – Tumbes
Ciudad

ASUNTO : SOLICITO AUTORIZACIÓN PARA TRABAJO DE INVESTIGACIÓN
UNIVERSIDAD NACIONAL DE TUMBES

ATENCIÓN : OFICINA DE RECURSOS HUMANOS

De mi especial consideración:

Frhederick Armando Alvarado López identificado con DNI 71309568 bachiller en contabilidad perteneciente a la Facultad de Ciencias Económicas de la Universidad Nacional de Tumbes, acudo a usted para saludarlo y expresar lo siguiente:

Que, para poder alcanzar el título profesional de Contador Público, es necesario cumplir con presentar y desarrollar el proyecto de tesis denominado **“Gestión pública y fuentes de financiamiento en la Dirección Regional de Agricultura Tumbes, años 2022 al 2024”** el cual cuenta con un instrumento (cuestionario) que deberá aplicarse mediante la técnica de encuesta, para obtener los resultados de la presente investigación.

En tal sentido, **solicito la autorización** para poder aplicar el mencionado instrumento en su Representada, en el momento del desarrollo de la tesis.

Sin otro particular, expreso a usted las muestras de especial consideración y alta estima.

Tumbes, 18 de julio de 2024

Frhederick Armando Alvarado López
Correo 040012182@untumbes.edu.pe
Celular 958032626
DNI N° 71309568

DIRECCION REGIONAL DE AGRICULTURA TUMBES	
UNIDAD DE TRAMITE	
RECIBIDO	
18 JUL 2024	
FECHA	
REG. 2590	N°EXP
FIRMA	HORA 1:00pm

"Año del Bicentenario de la Consolidación de nuestra Independencia, y de la
Commemoración de las Batallas de Junín y Ayacucho"



Gobierno Regional Tumbes
Dirección Regional Agricultura Tumbes



Tumbes, 02 AGO 2024

OFICIO N- 015 2024 - GOBIERNO REGIONAL TUMBES - DRAT- OA.

SEÑOR:
FRHEDERICK ARMANDO ALVARADO LOPEZ
Bachiller de la Universidad Nacional de Tumbes

Asunto : Autorización para Trabajo de Investigación de la Universidad Nacional de Tumbes

Referencia : Carta N° 001-2024, con fecha 18 de julio del 2024

Es grato dirigirme a Usted, para saludarlo cordialmente en nombre de la Dirección Regional de Agricultura de Tumbes, y a la vez manifestarle lo siguiente:

Que, habiendo recibido la Carta de Presentación del Joven FRHEDERICK ARMANDO ALVARADO LOPEZ, Bachiller de la Carrera de Contabilidad de la Universidad Nacional de Tumbes, identificado con DNI 71309568 se ha determinado aceptar la realización de Trabajo de Investigación de la Universidad Nacional de Tumbes.

Sin otro particular me despido de Usted.

Atentamente,

Gobierno Regional Tumbes
Dirección Regional de Agricultura

CPC. Luis Alberto Cruz Saavedra
ADMINISTRADOR

Nº Reg. 0188 9194
Nº Exp. 01606054

Calle Tarapacá N° 427 – Tumbes

Anexo 7: Evidencias

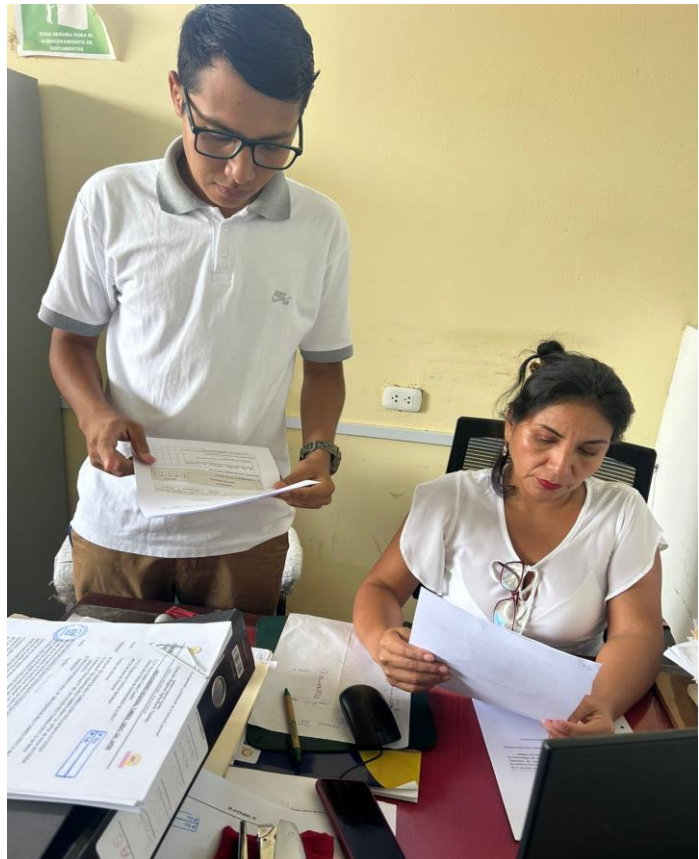
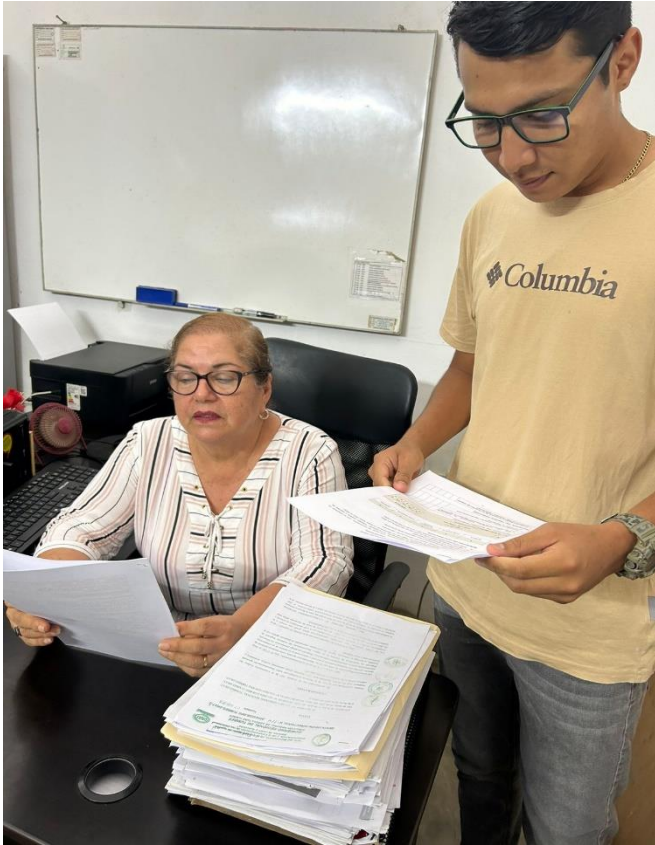



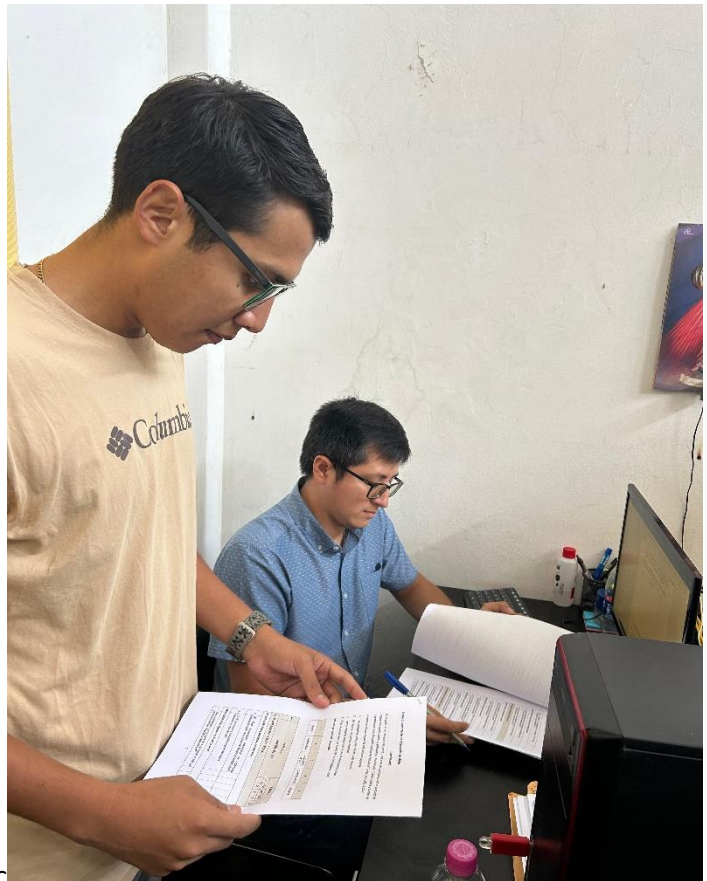

C



