

**UNIVERSIDAD NACIONAL DE TUMBES**

**FACULTAD DE CIENCIAS ECONÓMICAS**

**ESCUELA PROFESIONAL DE CONTABILIDAD**



**Gestión logística y su relación con la ejecución del presupuesto  
de gastos en la Municipalidad Provincial de Paíta, 2024**

**TESIS**

Para optar el Título Profesional de Contadora Pública

**Autoras:**

Br. María del Pilar Talledo Yarleque

Br. Roxi Anamey Rojas Urbina

**Tumbes, 2025**

# UNIVERSIDAD NACIONAL DE TUMBES

## FACULTAD DE CIENCIAS ECONÓMICAS

### ESCUELA PROFESIONAL DE CONTABILIDAD



## Gestión logística y su relación con la ejecución del presupuesto de gastos en la Municipalidad Provincial de Paíta, 2024

Tesis aprobada en forma y estilo por:

Dr. Barrientos Araujo Carlos Martin (presidente)

Código ORCID: 0000-0001-5746-5843

Mg. Ramos Cornejo Karla Rubela (secretario)

Código ORCID: 0000-0002-3834-5042

Dr. Garay Canales Henry Bernardo (vocal)

Código ORCID: 0000-0003-2323-1103

Tumbes, 2025

# UNIVERSIDAD NACIONAL DE TUMBES

## FACULTAD DE CIENCIAS ECONÓMICAS

### ESCUELA PROFESIONAL DE CONTABILIDAD



#### **Gestión logística y su relación con la ejecución del presupuesto de gastos en la Municipalidad Provincial de Paita, 2024**

Los suscritos declaramos que la tesis es original en su contenido y forma:

Br. Rojas Urbina Roxi Anamey

(Autora)

Br. Talledo Yarleque María del Pilar

(Autora)

Dr. Garay Canales, Henry Bernardo

(Asesor)

Código ORCID: 0000-0003-2323-1103

**Tumbes, 2025**

# ACTA DE SUSTENTACIÓN



UNIVERSIDAD NACIONAL DE TUMBES

SECRETARÍA ACADÉMICA - FACULTAD DE CIENCIAS ECONÓMICAS

[www.universidadnacionaldeperu.edu.pe](http://www.universidadnacionaldeperu.edu.pe)

"Año de la recuperación y consolidación de la economía peruana"

## ACTA DE SUSTENTACIÓN DE TESIS

(presencial)

En Tumbes, a los nueve días del mes mayo del dos mil veinticinco, siendo las nueve horas, en el Auditorio de la Facultad de Ciencias Económicas, se reunieron, el jurado calificador de la Facultad de Ciencias Económicas de la Universidad Nacional de Tumbes, designado por **RESOLUCIÓN N° 475-2024/UNTUM BES-FACEC-D**, docentes: Dr. Carlos Martín Barrientos Araujo (**Presidente**), Mg. Karla Rubela Ramos Cornejo (**Secretaria**) y Dr. Henry Bernardo Garay Canales (**Vocal**), reconociendo en la misma resolución además, al Docente Dr. Henry Bernardo Garay Canales (**Vocal**), como **Asesor**, se procedió a evaluar, calificar y deliberar la sustentación de la tesis, titulada: "**Gestión logística y ejecución del presupuesto de gastos en la Municipalidad Provincial de Palta, año 2024**", para optar el Título Profesional de **CONTADORA**, presentada por las bachilleres: **ALLEDO YARLEQUE MARÍA DEL PILAR y ROJAS URBINA ROXI ANAMEY**, concluida la sustentación y absueltas las preguntas, por parte de las sustentantes y después de la deliberación, el jurado según el artículo N° 75 del reglamento de Tesis para Pregrado y Postgrado de la Universidad Nacional de Tumbes, se declara a las Bachilleres con calificativo de:

### **APROBADA / BUENA**

Se hace conocer a las sustentantes, que deberá levantar las observaciones finales hechas al informe final de tesis, que el jurado indica.

En consecuencia, quedan APTAS; para continuar con los trámites correspondientes a la obtención del título profesional de **CONTADORAS PÚBLICAS**, de conformidad con lo estipulado en la Ley Universitaria N° 30220, en el Estatuto, Reglamento General, Reglamento General de Grados y Títulos, y, Reglamento de Tesis de la Universidad Nacional de Tumbes.

Siendo las nueve horas cuarenta minutos del mismo día, se dio por concluido el acto académico, procediendo a firmar el acta en presencia del público asistente.

Tumbes, 09 de mayo del 2025

**Dr. Carlos Martín Barrientos Araujo**  
DNI N° 00374359  
Código ORCID N° 0000-0001-5746-5843  
Presidente (a)

**Mg. Karla Rubela Ramos Cornejo**  
DNI N° 02833882  
Código ORCID N° 0000-0002-3834-5042  
Secretaria (a)

**Dr. Henry Bernardo Garay Canales**  
DNI N° 00373867  
Código ORCID N° 0000-0003-2323-1103  
Vocal

C.c:  
Jurado (3)  
Asesor (a)  
Int.  
Archivo /Decanato

## REPORTE TURNITIN

# Gestión logística y su relación con la ejecución del presupuesto de gastos en la Municipalidad Provincial de Paíta, 2024

por Br. María del Pilar Talledo Yarleque / Roxi Anamey Rojas Urbina



DR. HENRY BERNARDO GARAY CANALES  
ORCID: 0000-0003-2323-1103  
DOCENTE ASESOR

---

**Fecha de entrega:** 18-may-2025 03:20p.m. (UTC-0500)

**Identificador de la entrega:** 2585632430

**Nombre del archivo:** Talledo\_Yarleque\_Mar\_a\_del\_Pilar\_Rojas\_Urbina\_Roxi\_Anamey.docx (834.02K)

**Total de palabras:** 7947

**Total de caracteres:** 44218

## Gestión logística y su relación con la ejecución del presupuesto de gastos en la Municipalidad Provincial de Paita, 2024

### INFORME DE ORIGINALIDAD



### FUENTES PRIMARIAS

<b>1</b>	<b>repositorio.untumbes.edu.pe</b> Fuente de Internet	<b>9%</b>
<b>2</b>	<b>Submitted to Universidad Cesar Vallejo</b> Trabajo del estudiante	<b>2%</b>
<b>3</b>	<b>Submitted to uncedu</b> Trabajo del estudiante	<b>1%</b>
<b>4</b>	<b>repositorio.ucv.edu.pe</b> Fuente de Internet	<b>1%</b>
<b>5</b>	<b>repositorio.usanpedro.edu.pe</b> Fuente de Internet	<b>1%</b>
<b>6</b>	<b>upc.aws.openrepository.com</b> Fuente de Internet	<b>1%</b>
<b>7</b>	<b>Mamani Gomez, Jose Antonio. "Evaluación de la ejecución presupuestaria e incidencia en el cumplimiento de las metas de la Municipalidad Distrital de Chucuito de los periodos 2017 al 2021", Universidad Nacional del Altiplano de Puno (Peru)</b> Publicación	<b>1%</b>
<b>8</b>	<b>www.coursehero.com</b> Fuente de Internet	<b>&lt;1%</b>
<b>9</b>	<b>mafiadoc.com</b> Fuente de Internet	<b>&lt;1%</b>

  
**DR. HENRY BERNARDO GARAY CANALES**  
 ORCID: 0000-0003-2323-1103  
 DOCENTE ASESOR

10	tesis.ipn.mx Fuente de Internet	<1 %
11	docplayer.es Fuente de Internet	<1 %
12	es.slideshare.net Fuente de Internet	<1 %
13	www.slideshare.net Fuente de Internet	<1 %

Excluir citas    Activo    Excluir coincidencias    < 15 words  
 Excluir bibliografía    Activo

  
 DR. HENRY BERNARDO GARAY CANALES  
 ORCID: 0000-0003-2323-1103  
 DOCENTE ASESOR

### **DECLARACIÓN JURADA DE VERIFICACIÓN DE REPORTE DE SIMILITUD**

Yo, Henry Bernardo Garay Canales, docente asesor, con N° DNI 00373867, declaro bajo juramento que haciendo uso del software Turnitin que me ha proporcionado la UNTUMBES, he procedido a revisar el Informe final de tesis que se indica a continuación; el cual se encuentra dentro del rango permitido como porcentaje de similitud autorizado.

<b>Escuela profesional</b>	
Contabilidad	
<b>Autor (es)</b>	
<b>N° DNI</b>	<b>Nombre y Apellidos</b>
72172184	ROXI ANAMEY ROJAS URBINA
73214940	MARÍA DEL PILAR TALLEDO YARLEQUÉ
<b>Título del proyecto de tesis</b>	
Gestión logística y su relación con la ejecución del presupuesto de gastos en la Municipalidad Provincial de Paíta, 2024	
<b>Porcentaje de Similitud</b>	<b>Número de la clase</b>
16%	37492536

Lo que se indica cumple con lo dispuesto en los artículos 8.2 y 8.3 del Reglamento del Registro Nacional de Trabajos de Investigación (Renatil), que señala que la universidad debe contar con medidas para proteger la propiedad intelectual.

Tumbes, 18 de mayo de 2025



.....  
**Firma de Asesor**  
**Dr. Henry Bernardo Garay Canales**  
**DNI 00373867**

## **Dedicatoria**

A Dios por guiarme por el camino correcto, por sus bendiciones. A mis padres por ser los pilares fundamentales de todo lo que soy. A mis hermanos por ser el impulso que necesité para ser su ejemplo de superación. A Aron, mi compañero de vida, por su apoyo incondicional.

Talledo Yarleque María del Pilar

A mis papás, Elmer y Maryuri por sus enseñanzas y los valores inculcados, nada de esto fuera posible, ustedes siempre serán mis pilares fundamentales para seguir adelante y no rendirme, espero se sientan orgullosos de todo lo que hemos logrado juntos.

Con mucho amor para mi hermana Arlette y mi sobrino Derek, por incentivar me y confiar en mí, son la razón por la que sigo adelante, luchando y perseverando.

Rojas Urbina Roxi Anamey

## **Agradecimiento**

A mi Madre por creer siempre en mí, por su sacrificio y apoyo incondicional para poder iniciar este largo camino. A mi abuelo Idelfonso, que, aunque ya no está en este mundo siempre apostó por mí y me brindo su apoyo moral y económico. A Aron, mi novio, por creer en mí, por escucharme, ayudarme y por estar a mi lado en los momentos de incertidumbre y cansancio. A la familia Segura Marcelo por acogerme en su hogar, siempre me hicieron sentir en casa, a pesar de estar a kilómetros de ella, su apoyo es invaluable durante todos los años de mi carrera universitaria.

Talledo Yarleque María del Pilar

A Dios por siempre darme discernimiento y guiarme por el camino correcto.

Con mucha gratitud para mis papás, por haberme dado ese aliento y esa fuerza día a día.

Así mismo al Dr. Henry Garay, con su asesoramiento y conocimientos compartidos, he podido culminar este proyecto.

Por último, a mi casa Superior de Estudios por los conocimientos y formación adquirida, que me han ayudado a desempeñarme como un buen profesional.

Rojas Urbina Roxi Anamey

## ÍNDICE GENERAL

I.	INTRODUCCIÓN .....	16
II.	REVISIÓN DE LA LITERATURA.....	19

III.	MATERIALES Y MÉTODOS .....	29
3.1.	Formulación de la hipótesis y definición de las variables .....	29
3.1.1.	Formulación de la hipótesis .....	29
3.1.2.	Variables .....	29
3.2.	Tipo y diseño de la investigación .....	30
3.2.1.	Tipo .....	30
3.2.2.	Diseño de investigación .....	30
3.3.	Población y muestra .....	31
3.3.1.	Población.....	31
3.3.2.	Muestra .....	31
3.4.	Métodos, técnicas e instrumentos de recolección de datos.....	32
3.4.1.	Métodos.....	32
3.4.2.	Técnicas e instrumentos .....	32
3.4.3.	Validación y confiabilidad del instrumento .....	33
3.4.4.	Confiabilidad.....	33
3.4.5.	Procesamiento de datos .....	34
IV.	RESULTADOS Y DISCUSIÓN.....	35
4.1.	Análisis descriptivo .....	35
4.2.	Análisis correlacional .....	44
4.3.	Discusión de resultados.....	48
V.	CONCLUSIONES .....	50
VI.	RECOMENDACIONES .....	52
VII.	REFERENCIAS BIBLIOGRÁFICAS .....	53
	ANEXOS .....	60
	Anexo 1: Matriz de consistencia .....	61
	Anexo 2: Matriz de operacionalización de variables .....	62
	Anexo 3: Instrumento de recolección de datos .....	63
	Anexo 4: Autorización para ejecución de tesis .....	73
	Anexo 5: Evidencias.....	75

## ÍNDICE DE TABLAS

Tabla 1	<i>Confiabilidad de Gestion logística</i> .....	33
Tabla 2	<i>Confiabilidad de Ejecución del presupuesto de gastos</i> .....	33

Tabla 3	<i>Variable: Gestión logística</i> .....	35
Tabla 4	<i>Dimensión: Procesos de adquisición y contratación</i> .....	36
Tabla 5	<i>Dimensión: Principales dificultades y limitaciones</i> .....	37
Tabla 6	<i>Dimensión: Mejoras en la gestión logística</i> .....	38
Tabla 7	<i>Variable: Ejecución del presupuesto de gastos</i> .....	39
Tabla 8	<i>Dimensión: Certificación presupuestal</i> .....	40
Tabla 9	<i>Dimensión: Compromiso anual y mensual</i> .....	41
Tabla 10	<i>Dimensión: Devengado</i> .....	42
Tabla 11	<i>Dimensión: Pago</i> .....	43
Tabla 12	<i>Correlación entre las variables gestión logística y ejecución del presupuesto de gastos en la Municipalidad Provincial de Paita, año 2023</i> .....	44
Tabla 13	<i>Correlación entre la dimensión procesos de adquisición y contratación de la gestión logística con la variable ejecución del presupuesto de gastos en la Municipalidad Provincial de Paita, año 2023</i> .....	45
Tabla 14	<i>Correlación entre la dimensión principales dificultades y limitaciones en la gestión logística con la variable ejecución del presupuesto de gastos en la Municipalidad Provincial de Paita, año 2023</i> .....	46
Tabla 15	<i>Correlación entre la dimensión procesos de adquisición y contratación de la gestión logística con la variable ejecución del presupuesto de gastos en la Municipalidad Provincial de Paita, año 2023</i> .....	47

## ÍNDICE DE FIGURAS

Figura 1	<i>Variable: Gestión logística</i> .....	35
Figura 2	<i>Dimensión: Procesos de adquisición y contratación</i> .....	36
Figura 3	<i>Dimensión: Principales dificultades y limitaciones</i> .....	37
Figura 4	<i>Dimensión: Mejoras en la gestión logística</i> .....	38
Figura 5	<i>Variable: Ejecución del presupuesto de gastos</i> .....	39
Figura 6	<i>Dimensión: Certificación presupuestal</i> .....	40
Figura 7	<i>Dimensión: Compromiso anual y mensual</i> .....	41
Figura 8	<i>Dimensión: Devengado</i> .....	42
Figura 9	<i>Dimensión Pago</i> .....	43

## RESUMEN

El estudio, sostiene como objetivo general, determinar la relación de la gestión logística con la ejecución del presupuesto de gastos en la Municipalidad Provincial de Paita, 2024; planteando como hipótesis general que, la gestión logística se relaciona significativamente con la ejecución del presupuesto de gastos en la Municipalidad Provincial de Paita, 2024. La metodología de investigación se abordó de tipo aplicada con nivel descriptivo – correlacional y corte transversal, de acuerdo con información confiable y consistente al haber investigado la gestión logística y la ejecución del presupuesto de gastos para poder alcanzar los objetivos planteados. Se aplicó el diseño de investigación no experimental, donde los resultados reflejan que el p valor es menor a 0,05 (alfa); por lo tanto, se acepta la hipótesis de investigación; por lo consiguiente, existe suficiente evidencia estadística para afirmar que, la gestión logística se relaciona significativamente con la ejecución del presupuesto de gastos en la Municipalidad Provincial de Paita, 2024. Con respecto al coeficiente de correlación de Pearson ( $r = 0,693$ ), indica una relación positiva, alta y además significativa entre las variables de estudio. Concluyendo que, la gestión logística se relaciona significativamente con la ejecución del presupuesto de gastos en la Municipalidad Provincial de Paita, 2024.

**Palabras clave:** Certificación presupuestal, ejecución presupuestal, gestión logística, procesos de selección.

## ABSTRACT

The general objective of the study is to determine the relationship between logistics management and the execution of the expenditure budget in the Provincial Municipality of Paita, 2024; proposing as a general hypothesis that logistics management is significantly related to the execution of the expenditure budget in the Provincial Municipality of Paita, 2024. The research methodology was approached in an applied type with a descriptive-correlational and cross-sectional level, according to reliable and consistent information having investigated the logistics management and the execution of the expenditure budget in order to achieve the objectives set. The non-experimental research design was applied, where the results reflect that the p value is less than 0.05 (alpha); therefore, the research hypothesis is accepted; therefore, there is sufficient statistical evidence to affirm that logistics management is significantly related to the execution of the expenditure budget in the Provincial Municipality of Paita, 2024. With respect to Pearson's correlation coefficient ( $r = 0.693$ ), it indicates a positive, high and also significant relationship between the study variables. Concluding that logistics management is significantly related to the execution of the expenditure budget in the Provincial Municipality of Paita, 2024.

**Keywords:** Budget certification, budget execution, logistics management, selection processes.

## I. INTRODUCCIÓN

En el presente estudio, se analizaron criterios de contexto teórico, interpretativo y conceptual, asociados a la gestión logística como elemento gubernamental con estándares de modernización del Estado, enfocándose específicamente en la Municipalidad Provincial de Paita; se identificó su nivel de ejecución de gastos a través de la metodología prevista, a través de este análisis, se sustenta la relación entre la gestión logística y el uso de los recursos financieros, con el propósito de medir el cumplimiento de las metas institucionales de cada programa presupuestal. Los sistemas gubernamentales en la administración del Estado se someten a su aplicación en función de los lineamientos establecidos de gestión logística y ejecución presupuestal del gasto para abordar su contexto de investigación. En tal sentido, se subraya lo siguiente:

En el escenario internacional, la gestión logística vincula la implementación del modelo integrado de planeación y gestión (MIPG) en entidades territoriales en Colombia, evidenciando diversas dificultades institucionales, incluyendo la insuficiencia y falta de capacitación en los servidores públicos; así como las complejidades del contexto social y político que dificultan una aplicación eficaz del modelo. Esto evidencia un problema central en la gestión pública, ya que los modelos diseñados desde el nivel central no reconocen las particularidades locales, afectando la ejecución presupuestal del gasto público (Luna, 2020).

En el contexto nacional, se orienta la problemática en las deficiencias de los procedimientos logísticos y presupuestarios de las entidades públicas, a pesar de los lineamientos establecidos normativamente. Se destaca la falta de efectividad en el área de logística, gestión de servicios y adquisiciones, evidenciada por irregularidades en procedimientos como la adjudicación de canastas básicas, nepotismo en contrataciones, inconsistencias en la emisión de los documentos fuentes y un inadecuado registro de operaciones. Estos problemas indican una carencia de procedimientos en los entes públicos, comprometiendo la integridad y eficiencia de sus operaciones (Huamani y Ruestas, 2023).

En este sentido, Cañas (2022) llevó a cabo un estudio a nivel internacional con el propósito de evaluar el cumplimiento de los principios de transparencia y legalidad

en los mecanismos utilizados dentro de la gestión logística de contrataciones públicas. Para ello, aplicó una metodología de enfoque cuantitativo con un nivel analítico, utilizando encuestas y entrevistas como técnicas de recopilación de información. Los instrumentos empleados fueron un cuestionario y una guía de entrevista, aplicados a una muestra conformada por 85 proveedores registrados en el RUP. Los resultados revelaron que el 85% de los encuestados manifestaron estar totalmente de acuerdo en que la gestión logística de contrataciones públicas influye en la ejecución del gasto. Como conclusión, se determinó que esta gestión está directamente relacionada con las fases del gasto en el Estado ecuatoriano.

Del mismo modo, Padilla y Zamora (2021) desarrollaron una investigación a nivel nacional a fin de encontrar el nivel de relación del área logística y los indicadores del gasto ejecutado en municipalidades ubicadas en la zona norte de Lima durante el ejercicio presupuestal de 2021. Se aplicó el sistema metodológico cuantitativo a través de la técnica encuesta y como instrumento de recolección de datos el cuestionario. La muestra estuvo compuesta por 40 especialistas en gestión pública de ocho municipalidades de esta zona. Los resultados mostraron coeficiente R de Spearman de 0,975, lo que evidenció una relación directa, significativa y muy fuerte entre las variables de estudio.

Con respecto al escenario local, el gobierno municipal de la provincia de Paita carece de una gestión adecuada de los bienes y servicios municipales. No se lleva a cabo un adecuado control para determinar, comprobar y efectuar el seguimiento de los procedimientos relacionados con el uso de los bienes y fondos del Estado. En el ámbito logístico, se evidencia una inadecuada administración de los fondos. Se buscó el mejoramiento en los procedimientos y prácticas que permitan determinar una óptima ejecución del gasto, lo que implica una revisión profunda de la gestión logística. La ausencia de una supervisión efectiva y de controles adecuados genera inconsistencias en la gestión de los recursos, contribuyendo así a la problemática general identificada en la entidad municipal de estudio.

Se consideró como problema principal ¿Cuál es la relación para evaluar la gestión logística con la ejecución del presupuesto de gastos en la Municipalidad Provincial de Paita, 2024? y como problemas específicos: 1 ¿De qué manera se relacionan los procesos de adquisición y contratación en la gestión logística de la

Municipalidad Provincial de Paita con su alineación con la ejecución presupuestaria, 2024?, 2 ¿Cómo se relacionan las principales dificultades y limitaciones en la gestión logística en la eficiencia de la ejecución del presupuesto de gastos de la Municipalidad Provincial de Paita, 2024? y 3 ¿Qué relación existe entre las mejoras en la gestión logística y la optimización de la ejecución del presupuesto de gastos en la Municipalidad Provincial de Paita, 2024?

Con respecto al objetivo principal se planteó, determinar la relación de la gestión logística con la ejecución del presupuesto de gastos en la Municipalidad Provincial de Paita, 2024; asimismo, como objetivos específicos: 1 Analizar la relación de los procesos de adquisición y contratación de la gestión logística con la ejecución del presupuesto de gastos en la Municipalidad Provincial de Paita, 2024, 2 Identificar la relación de las principales dificultades y limitaciones en la gestión logística con la ejecución del presupuesto de gastos en la Municipalidad Provincial de Paita, 2024 y 3 Establecer la relación de las mejoras en la gestión logística con la ejecución del presupuesto de gastos en la Municipalidad Provincial de Paita, 2024; en donde se aplicó el contexto metodológico asociado con la línea de investigación en gestión pública.

## II. REVISIÓN DE LA LITERATURA

### **Antecedentes internacionales**

Aguirre (2021) desarrolló una investigación con el objetivo de diseñar la sistematización en el proceso logístico que optimizara la ejecución presupuestal en el gobierno municipal de Envigado, Colombia. En efecto, aplicó un sistema metodológico de enfoque mixto, combinando elementos cuantitativos y cualitativos. La recolección de datos se realizó a través de información primaria obtenida mediante un grupo focal y una encuesta inicial aplicada en dos fases, participando como muestra setenta elementos. Se reflejó el resultado R de Pearson de 0.654. Se concluye que la participación del personal en la gestión logística desempeñó un papel clave para garantizar la correcta ejecución presupuestal.

Mayorga (2020) llevó a cabo una investigación con el propósito de diseñar un modelo de gestión logística en la contratación pública que permitiera mejorar el manejo presupuestario en el INSPI. En esa línea, se abordó un enfoque cuantitativo de tipo exploratorio, utilizando entrevistas y encuestas como técnicas de recolección de datos. La muestra estuvo conformada por 32 trabajadores del instituto. Entre los hallazgos, se identificó que el 78% de los proveedores eran mujeres, mientras que el 22% eran hombres. Como conclusión, se indicó que la optimización de las actividades logísticas está directamente vinculada con el uso eficiente del presupuesto.

Lozano y Guaranda (2019), en su tesis, establecieron como objetivo realizar una evaluación in situ al sistema presupuestal en la dependencia administrativa oftalmológica en la Fundación Cristiana orientada en Salud (Funcrisa). Su propósito fue identificar lineamientos y acciones estratégicas que contribuyeran en lograr la obtención de mayores fondos y optimizar la asignación de gastos. Su estudio fue cuantitativo, no experimental-correlacional, y se empleó la encuesta para la extracción de información. La muestra estuvo conformada por 15 colaboradores de la fundación. Se encontró un rho de Spearman de 0.067, lo que llevó a la conclusión de que los presupuestos de gasto en Funcrisa presentan deficiencias y no se ajustan a la realidad, según su planificación presupuestaria.

## **Antecedentes nacionales**

Márquez (2022) realizó un estudio para entender cómo la gestión del sistema logístico influye en el uso del dinero en la comuna del distrito de Lampián. Para ello, aplicó encuestas a 25 trabajadores municipales, utilizando un enfoque cuantitativo y no experimental. Los resultados mostraron que cuando el sistema logístico mejora, el avance presupuestal de ejecución también lo hace; evidenciando un coeficiente R de Spearman de 0.827, subrayando que la relación entre ambas variables es fuerte y óptima. En conclusión, se determinó que una buena organización en la logística ayuda a cumplir cada propósito en la administración favorable de los fondos municipales de acuerdo a la previsión de recursos por cada programa presupuestal.

Hanco y Castillo (2022) realizaron un estudio para analizar cómo la ejecución presupuestaria influye en la gestión logística de la UGEL Putina durante el año 2021. Utilizaron un enfoque cuantitativo, aplicado y correlacional no experimental, recopilando información a través de encuestas. La investigación incluyó a 40 servidores públicos, de los cuales 15 funcionarios formaron parte de la muestra. Los resultados mostraron una correlación de 0.918, lo que significa que cuando la ejecución presupuestaria es eficiente, la gestión logística también mejora. En conclusión, se determinó que ambas variables están estrechamente relacionadas y afectan el manejo del gasto público en la Unidad de Gestión Educativa Local UGEL Putina.

Tasayco (2021) realizó un estudio para analizar la influencia del sistema logístico a nivel de gestión en el presupuesto ejecutado de la dependencia integrada de redes en el sector salud en la capital del Perú. Su investigación subrayó un enfoque cuantitativo, no experimental y correlacional causal, utilizando encuestas para recopilar datos. La población estuvo compuesta por 80 empleados, y la muestra final, seleccionada mediante muestreo probabilístico, incluyó 50 trabajadores. Los resultados mostraron un p-valor inferior a 0.05, lo que significa que la gestión logística refleja influencia significativa en la ejecución del presupuesto. En conclusión, se determinó que una mejor organización logística contribuye a una ejecución presupuestaria más eficiente en la unidad de análisis contando con los procedimientos establecidos en la normatividad de gestión pública.

## **Antecedentes locales**

Barrientos (2023), en su tesis investigó el impacto del PAC en la fase del gasto ejecutado en el municipio del distrito de Corrales. El estudio contó con un sistema metodológico cuantitativo, básico y descriptivo, empleando la encuesta como técnica. La población y muestra estuvieron conformadas por 20 servidores municipales. Los resultados reflejaron un  $r$  de Pearson de 0.982, evidenciando una correlación positiva. Como conclusión, se determinó que el PAC influye de manera significativa en el procedimiento de gastos a nivel de ejecución en la entidad objeto de estudio.

Fernández (2023), en su estudio analizó el impacto de los procedimientos previos en la fase de ejecución del presupuesto de proyectos de investigación de la UNTumbes durante el año 2022. La investigación fue cuantitativa, aplicada y no experimental-transversal, utilizando la encuesta como técnica. La población fue de 270 docentes de las seis facultades de la universidad, mientras que la muestra, seleccionada por conveniencia, incluyó a 15 docentes. Los resultados evidenciaron un nivel de confiabilidad de 0.086 según el alfa de Cronbach. Como conclusión, se determinó que el PAC incide de manera directa y significativa en la ejecución de los proyectos de investigación, con un nivel de significancia del 1%.

Santiago (2023), en su investigación analizó la relación entre el PAC y la ejecución presupuestal en la Municipalidad Distrital de Lagunas – Ayabaca 2022. El estudio fue cuantitativo y descriptivo, empleando la encuesta. La población y muestra estuvieron conformadas por 15 trabajadores municipales. A nivel del resultado estadístico se mostró el P-valor inferior a 0.01 y un  $R$  de Pearson de 0.979. Como conclusión, se determinó que existe influencia positiva del PAC en la ejecución del presupuesto del municipio distrital de Lagunas.

## **Gestión logística**

### **La teoría de la gestión logística**

Mayuri (2023) señala que la teoría de la gestión logística se originó durante la Segunda Guerra Mundial, cuando las fuerzas armadas enfrentaban dificultades para distribuir armas, ropa y alimentos a quienes los necesitaban. La capacidad de

transportar y almacenar tanto alimentos como materiales se convirtió en un aspecto esencial para las empresas. Inicialmente, esta disciplina se concebía como una extensión de la distribución, pero con el tiempo evolucionó hasta consolidarse como una actividad empresarial clave. En este sentido, la teoría de la gestión logística se enfoca en garantizar un procedimiento válido en los inventarios con participación activa de los proveedores en su ciclo de procesamiento hasta su consumo final.

### **Gestión logística**

Según Cruz y D'Anglés (2022), la gestión logística refleja en su propósito atender el cuadro de necesidades en función del estudio de mercado con parámetros de ofertas favorables y condiciones de calidad óptimas, de manera que las metas establecidas en los instrumentos de gestión institucional y operativa se alcancen con el debido financiamiento por cada componente.

Según Peláez y Tapia (2021), la gestión logística es un proceso que ayuda a que los materiales y productos se muevan de manera eficiente dentro de una empresa, asegurando que todo funcione bien hasta que lleguen al cliente. También se trata de administrar correctamente cada paso del proceso logístico para satisfacer las necesidades de los clientes y aprovechar al máximo los recursos disponibles en cada etapa de la cadena de suministro.

Para Tello (2020), la gestión logística se basa en la administración eficiente de los flujos logísticos dentro de una empresa, involucrando áreas de entrega de mercadería, compras, almacenamiento y producción. Estas operaciones requieren una supervisión rigurosa por parte del administrador y su equipo, ya que su correcta ejecución garantiza el adecuado funcionamiento de la cadena de suministro.

### **Plan anual de contrataciones**

Reyes (2023) señala que el PAC es importante en la planificación, difusión, ejecución y evaluación de las contrataciones llevadas a cabo por una entidad durante un determinado periodo. Lo que busca es que se cumplan las metas establecidas en el POA y el PIA.

Anyarín (2022) señala que el PAC fue diseñado para permitir que el Estado, como el mayor comprador del país, pueda planificar las distintas contrataciones mediante

los tres niveles de gobierno durante un ejercicio fiscal. En este proceso, cada área de la entidad debe justificar de manera técnica la necesidad, el uso y la finalidad pública de los recursos solicitados, asegurando así el cumplimiento de sus objetivos institucionales.

Guillén y Zavaleta (2019) destacan que el PAC, ayuda en la programación, difusión y evaluación de los requerimientos del área usuaria que son necesarios, para que una entidad alcance sus objetivos. Asimismo, todas las organizaciones sujetas a la LCE están obligadas a registrar y gestionar la información contenida en su PAC, garantizando así, una adecuada planificación y ejecución de sus recursos.

### **Adquisición logística**

Según Mendoza (2022), la adquisición logística comprende los procesos necesarios para la compra o contratación de productos, servicios o resultados que no pueden ser obtenidos directamente por el equipo del proyecto. Este proceso abarca tanto la gestión como el control de adquisiciones, incluyendo la administración de acuerdos como contratos, órdenes de compra y memorandos; con el fin de optimizar un proceso eficiente como alineado con los ejes temáticos y componentes del proyecto.

León (2021) señala que las adquisiciones logísticas establecen como finalidad optimizar los parámetros en la inversión pública, promoviendo un criterio eficiente para las contrataciones. Para ello, se busca garantizar que estos procesos se lleven a cabo de manera adecuada y en el momento oportuno. De esta manera, se contribuye al cumplimiento de los objetivos institucionales, generando un impacto positivo en la gestión pública.

Echevarría y Taipe (2020) definen la adquisición logística como un proceso de compra o relevo, a través del cual una empresa adquiere otra. Estas operaciones, que pueden ser de compra o venta, pueden llevarse a cabo de manera amistosa, lo que implica la cooperación de la empresa absorbida en el acuerdo. Uno de los principales beneficios de las adquisiciones es que permiten a una empresa expandir sus operaciones sin necesidad de crear nuevas entidades, optimizando así, su crecimiento y presencia en el mercado.

## **Distribución logística**

Según Lopa (2021), la distribución logística se define como el proceso que conecta a la empresa con sus clientes, asegurando la entrega de los productos fabricados; así como, con los proveedores encargados de suministrar los materiales necesarios para sus operaciones. Además, implica la gestión eficiente de los recursos, lo que requiere un conocimiento detallado de los planes de producción, los tipos y cantidades de materiales a utilizar, igual que los momentos adecuados para su uso. Esta planificación permite optimizar el flujo de materiales y garantizar una operación eficiente.

Iturrizaga (2020) menciona que la distribución logística se define como un espacio físico o como un requerimiento del almacén. Su tiempo de uso, dependerá de los trámites administrativos, transbordos, almacenamientos en ruta, etc.

Hurtado (2019) indica que la distribución logística se refiere a la administración del movimiento de bienes desde los almacenes hasta la entrega final. En este sentido, la logística abarca la integración de procesos claves; garantizando así, una gestión eficiente y coordinada de los recursos.

## **Ejecución del presupuesto de gastos**

### **La teoría de la ejecución del presupuesto de gastos**

Ventura (2021) señala que la teoría de la ejecución presupuestal de gastos se refiere a la correcta administración de los fondos públicos a fin de obtener una eficiente gestión del gasto, en relación con los créditos presupuestarios. Esta ejecución se lleva a cabo cuando la entidad, a través de su personal e infraestructura, desarrolla financieramente las actividades, proyectos y sus respectivos componentes. Por otro lado, la ejecución presupuestal indirecta se refiere al gasto realizado por una entidad distinta al pliego. Este proceso se ejecuta mediante secuencias funcionales y programas presupuestales, siguiendo la programación de los desembolsos según la fuente de financiamiento asignada.

Según Aguilar (2020), la teoría de la ejecución del presupuesto de gastos se basa en la utilización de los recursos asignados dentro de un periodo determinado, cumpliendo con los parámetros establecidos por la normativa legal y principios

como la transparencia, equidad y capacidad de gestión. Se resalta la importancia de la eficiencia en la administración pública, garantizando altos niveles de ejecución sin exceder los estándares permitidos. Asimismo, se busca maximizar los resultados esperados y el impacto positivo en la población, priorizando proyectos de gran envergadura que contribuyan a la reducción de brechas sociales. Para ello, el presupuesto debe enfocarse en la obtención de resultados, respondiendo a las necesidades de cada jurisdicción en sus distintos sectores representativos.

### **Ejecución del presupuesto de gastos**

De acuerdo con Valdivia (2023), la ejecución del presupuesto de gastos es como una de las fases del proceso presupuestario, mediante los cuales se procede a atender y/o efectuar el gasto devengado; tiene como finalidad, cumplir con la provisión de servicios. Todas las decisiones tomadas, se materializan dentro de la parte presupuestal, para que se refleje en la ejecución dada; donde puede existir modificaciones, siempre y cuando, estén dentro de los lineamientos y parámetros establecidos por las normas.

Peláez (2019) señala que la ejecución del presupuesto de gastos puede abordarse desde dos perspectivas: una enfocada en el área financiera y otra desde la ciencia económica. En términos generales, la ejecución presupuestal se mide a través del nivel porcentual alcanzado por las entidades públicas, lo que permite evaluar si el uso de los recursos ha tenido un impacto positivo o negativo en su gestión. No obstante, en el ámbito institucional, el principal objetivo es administrar de manera eficiente los fondos asignados por el gobierno central, con el propósito de generar bienestar común y optimizar la prestación de servicios públicos.

Palomino y Thuro (2022) explican que la ejecución del presupuesto de gastos es una etapa en la que el dinero planificado en el presupuesto anual se usa para pagar lo que se necesita. En este proceso, se organizan los ingresos y gastos, siguiendo un plan con fechas y reglas para asegurar que el dinero se use bien. Su objetivo es administrar los recursos de manera eficiente para que las obras y servicios se realicen a tiempo y con la calidad esperada.

Pacheco et al. (2021) explican que la ejecución del presupuesto de gastos es el proceso en el que el gobierno usa el dinero planificado en su presupuesto anual.

Este proceso comienza el 1 de enero y termina el 31 de diciembre de cada año. Durante este tiempo, se administra el dinero que entra y sale, asegurándose de que se gaste según lo autorizado.

### **Certificación presupuestal**

Según Brioso y Brioso (2023), la certificación presupuestaria es un procedimiento fundamental en la gestión financiera de una entidad, tanto en el ámbito público como privado. Su finalidad es verificar y autorizar la disponibilidad de fondos antes de asumir compromisos de gasto o inversión. Este proceso asegura que los recursos estén correctamente asignados y disponibles, permitiendo el cumplimiento de los objetivos presupuestarios y el respeto a las normativas legales vigentes.

De acuerdo con Torres y Romaní (2021), la certificación presupuestaria es el proceso que garantiza la disponibilidad de los fondos dentro de la asignación presupuestaria aprobada y no comprometida de una organización. Este procedimiento implica la reserva del crédito presupuestario hasta que se formalice el compromiso y se realice el registro correspondiente. Asimismo, la certificación presupuestaria se lleva a cabo bajo la responsabilidad del titular del pliego, asegurando que los recursos sean gestionados conforme a la normativa vigente.

Arias y Sánchez (2019) explican que la certificación presupuestaria es un proceso que asegura que haya dinero disponible antes de hacer un gasto dentro del presupuesto aprobado para el año. Este procedimiento debe seguir las reglas establecidas por la ley. Además, la certificación garantiza que el dinero reservado no se use para otra cosa hasta que el compromiso se haga oficial y quede registrado en el sistema de presupuesto.

### **Compromiso anual y mensual**

De acuerdo con Laura (2023), el compromiso anual y mensual consiste en la reserva y asignación de fondos públicos para la ejecución de las actividades programadas en su presupuesto. Este compromiso, generalmente establecido al inicio del año fiscal, se basa en la proyección de los fondos necesarios que permitan la obtención de metas institucionales, garantizando así, una gestión ordenada y eficiente de los fondos disponibles.

Según Ponceca (2023), el compromiso anual y mensual refleja el monto que una entidad pública prevé ejecutar durante un periodo determinado. Por esta razón, cada institución debe considerar dentro de su planificación anual los recursos destinados a distintos tipos de gasto. Además, este compromiso se reconoce como un elemento fundamental en la gestión del Estado, permitiendo una administración eficiente de los recursos públicos.

Apaza (2019) indica que el compromiso anual y mensual es un instrumento de programación a corto plazo del gasto público, aplicable a todas las fuentes de financiamiento. Su función es armonizar la programación de ingresos y egresos con el marco macroeconómico multianual, asegurando que la ejecución presupuestaria se alinee con la capacidad real de financiamiento disponible para el año fiscal correspondiente.

### **Devengado**

Alvarado (2023) señala que el devengo es un principio contable que establece el registro de los hechos económicos en el momento en que ocurren, sin depender de la fecha en que se realice el pago o cobro correspondiente. Este concepto implica el reconocimiento del gasto una vez que se han cumplido todos los requisitos esenciales para su registro, sin considerar su exigibilidad o pago. Asimismo, es fundamental determinar el periodo fiscal en el que deben imputarse los ingresos y gastos para el cálculo del impuesto a la renta.

Según Blas y Padilla (2020), el devengado contable es un principio universal de aplicación obligatoria en todas las transacciones realizadas por las empresas, tanto a nivel nacional como internacional. Este principio establece que los derechos y compromisos deben registrarse en el periodo fiscal en el que se generan, sin depender de la fecha de pago o cobro. En este sentido, los costos, gastos y pagos deben ser contabilizados al cierre del periodo contable correspondiente, independientemente si se trata de obligaciones a corto o largo plazo.

Hilario y Curo (2020) afirman que el devengado, al reflejar los aumentos o disminuciones en el patrimonio, tiene un impacto significativo en la determinación del resultado financiero de una entidad en una fecha específica, sin depender del flujo monetario. Además, destacan que el principio del devengado es un elemento

clave para obtener una evaluación más precisa y confiable del desempeño económico de la entidad, evitando que la disponibilidad de dinero influya directamente en dicho resultado.

## **Pago**

Según Ccorimanya (2024), en la administración del dinero en el sector público, el pago es parte de un proceso que ayuda a manejar los recursos de manera eficiente para lograr los objetivos del gobierno. Para esto, se usan reglas, sistemas como procedimientos que permiten organizar, controlar y usar el dinero correctamente. Además, los sistemas financieros del Estado manejan los movimientos de dinero, asegurando que los fondos sean utilizados de la mejor manera posible, incluso cuando hay dinero extra por un tiempo.

Según Morales y Temoche (2022), el pago es el cumplimiento de una obligación, ya sea de dar o hacer, y representa una de las formas más comunes de extinguir compromisos adquiridos. En términos más específicos, el pago implica el desembolso de una suma de dinero para saldar una deuda, compensar un perjuicio, cumplir con el pago oportuno de salarios o jornales acordados, e incluso puede ser entendido como una sanción o medida correctiva en determinados contextos.

Solís (2022) señala que el pago representa el cumplimiento de un compromiso financiero, en el cual se identifica al acreedor, se establece el monto y se realiza la liquidación correspondiente. Este proceso se formaliza mediante un documento oficial. Asimismo, el pago constituye la etapa final en la ejecución del gasto, donde el importe devengado debe ser cancelado, total o parcialmente, siguiendo los procedimientos administrativos y documentales exigidos.

### **III. MATERIALES Y MÉTODOS**

#### **3.1. Formulación de la hipótesis y definición de las variables**

##### **3.1.1. Formulación de la hipótesis**

###### **a) Hipótesis general**

La gestión logística se relaciona significativamente con la ejecución del presupuesto de gastos en la Municipalidad Provincial de Paita, 2024.

###### **b) Hipótesis específicas**

1. Los procesos de adquisición y contratación en la gestión logística se relacionan y alinean significativamente con la ejecución presupuestaria en la Municipalidad provincial de Paita, 2024.
2. Las principales dificultades y limitaciones en la gestión logística se relacionan significativamente con la eficiencia de la ejecución del presupuesto de gastos en la Municipalidad Provincial de Paita, 2024.
3. Las mejoras en la gestión logística se relacionan significativamente con la optimización de la ejecución del presupuesto de gastos en la Municipalidad Provincial de Paita, 2024.

##### **3.1.2. Variables**

###### **a) Variable 1: Gestión logística**

###### **Definición conceptual**

La gestión logística consiste en satisfacer la demanda reduciendo los costos a tal punto que la calidad no se vea afectada, como aquel conjunto de actividades involucradas en una entidad con relación a su operatividad administrativa. (Cruz y D'Anglés, 2022)

###### **Definición operacional**

La variable 1, gestión logística, fue analizada a través de las siguientes dimensiones: PAC, adquisición y distribución logísticas; esto mediante la aplicación de encuestas a través del cuestionario, en la Municipalidad Provincial de Paita.

## b) Variable 2: Ejecución del presupuesto de gastos

### Definición conceptual

La ejecución del presupuesto de gasto se define como la etapa del proceso presupuestario que establece procedimientos, mediante los cuales, se efectúa el gasto devengado; que tiene como finalidad, cumplir con la provisión de servicios. Todas las decisiones tomadas se materializan dentro del ejercicio presupuestal. (Valdivia, 2023)

### Definición operacional

La variable 2, fue analizada mediante las siguientes dimensiones: certificación presupuestal, compromiso anual y mensual, devengado y pago; mediante la técnica encuesta.

## 3.2. Tipo y diseño de la investigación

### 3.2.1. Tipo

El estudio aplicado, descriptivo-correlacional. Además, es cuantitativo y de corte transversal, permitiendo analizar la relación entre variables en un momento específico. Siguiendo la metodología propuesta por Hernández-Sampieri y Mendoza (2018), se prioriza el uso de procedimientos que garanticen la recolección de información confiable.

### 3.2.2. Diseño de investigación

El estudio es no experimental. En este tipo de estudios, los fenómenos se observan en su entorno natural para ser analizados, permitiendo obtener información objetiva sobre su comportamiento (Guevara et al., 2020).

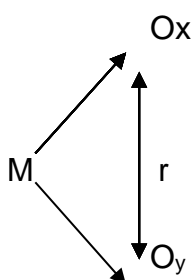

Donde:

M: Muestra de estudio

Ox: Gestión logística

Oy: Ejecución del presupuesto de gastos

r: Relación entre gestión logística y ejecución del presupuesto de gastos

### **3.3. Población y muestra**

#### **3.3.1. Población**

La población del estudio incluyó a los 126 trabajadores de la Municipalidad Provincial de Paita. Según Romero et al. (2021), la población de un estudio es un grupo específico de personas que se elige para analizar y del cual se puede seleccionar una muestra adecuada para la investigación. (p.32).

#### **3.3.2. Muestra**

Hadi et al. (2023) sugiere que una muestra se refiere a un selecto grupo de elementos a partir de una población estudiada. A partir de sus respuestas, se pueden obtener conclusiones que representen al grupo completo. Para el presente trabajo, se dio uso a una muestra no probabilística intencional de 20 trabajadores administrativos de las áreas de Abastecimiento (04), Presupuesto (04), Contabilidad (04), Tesorería (04) y Administración (04).

#### **Criterios de inclusión**

Para el presente estudio se tomaron en consideración a aquellos servidores de las áreas de Abastecimiento, Presupuesto, Contabilidad, Tesorería y Administración, buscando su participación colaborativa en la aplicación del instrumento.

#### **Criterios de exclusión**

En el estudio no se incluyó a los trabajadores municipales que no forman parte de las áreas de Abastecimiento, Presupuesto, Contabilidad, Tesorería y Administración. De esta manera, se busca que solo los servidores de las áreas implicadas participen en el estudio.

### **3.4. Métodos, técnicas e instrumentos de recolección de datos**

#### **3.4.1. Métodos**

##### **Método inductivo**

En este estudio, se usaron encuestas para recoger información, junto con la observación durante la investigación. El objetivo fue obtener datos sobre la gestión logística y recopilar la mayor cantidad de información posible. Esto ayudó a analizar cómo se relaciona con la ejecución del presupuesto de gastos del año 2024. (Romero et al. 2021)

##### **Método descriptivo**

Se usó el método descriptivo para recopilar, organizar, presentar, analizar y resumir los datos obtenidos a través de la observación. Gracias a este enfoque, fue posible ordenar y entender mejor la información sobre la gestión logística y su relación con la ejecución del presupuesto de gastos en la unidad de análisis durante el 2024. (Huacchillo, 2021)

#### **3.4.2. Técnicas e instrumentos**

##### **Técnica: Encuesta**

La técnica de encuesta permitió, desde un enfoque metodológico, la aplicación personalizada de cuestionarios a los trabajadores de las áreas seleccionadas dentro de la unidad de análisis. En este proceso, se formularon preguntas relevantes y alineadas con los objetivos del estudio, asegurando la obtención de información clave para la investigación. (Arias y Covinos, 2021)

##### **Instrumento: Cuestionario**

El cuestionario, como instrumento de recolección de datos, fue diseñado con interrogantes vinculadas a cada variable del estudio. Estas preguntas fueron aplicadas a todos los trabajadores de las áreas de Abastecimiento, Presupuesto, Contabilidad, Tesorería y Administración de la Municipalidad Provincial de Paita; garantizando así, la recopilación de información relevante para la investigación. (Manterola et al. 2019)

### 3.4.3. Validación y confiabilidad del instrumento

#### 3.4.4. Confiabilidad

**Tabla 1**

Variable: Gestión logística

<i>Alfa de Cronbach</i>	
0.904	9

*Nota.* Elaboración propia de las autoras

**Tabla 2**

Variable: Ejecución del presupuesto de gastos

<i>Alfa de Cronbach</i>	
0.931	12

*Nota.* Elaboración propia de las autoras

La validación del instrumento cuestionario se aplicó a través de una prueba piloto en la Municipalidad Provincial de Tumbes a fin de medir las respuestas en una entidad municipal con las mismas competencias que la unidad de análisis solo con distinta jurisdicción, porque resultó necesario contar con una validación de diferentes participantes de la Municipalidad Provincial de Paita.

Los resultados encontrados del Alfa de Cronbach para cada variable según tabla 1 y 2, significa que el instrumento aplicado contó con una alta confiabilidad y fue pertinente su aplicación a cada colaborador de la unidad de análisis.

#### **Validación**

Se realizó mediante expertos en la materia, quienes evaluaron y aprobaron los criterios establecidos para cada variable, dimensión, indicador e ítem; asegurando su pertinencia y precisión. (Arias y Covinos, 2021).

### **3.4.5. Procesamiento de datos**

Para recoger los datos, se usó un cuestionario basado en la metodología de Sánchez et al. (2018). Este cuestionario comprendió preguntas organizadas por temas y se aplicó a través de encuestas. Con este método, fue posible organizar, analizar y presentar los datos obtenidos de manera clara. Luego, la información fue estudiada con herramientas estadísticas y presentada en cuadros, lo que permitió entender mejor la relación entre la gestión logística y la ejecución del presupuesto de gastos en la unidad de análisis durante el 2024.

Para procesar la información obtenida, se usó Microsoft Excel para organizarlos y procesarlos. Una vez procesados, estos resultados fueron presentados en tablas y figuras, lo que ayudó a entender mejor la información. Además, para comprobar la hipótesis, se aplicó  $r$  de Pearson, que permitió evaluar la relación entre las variables estudiadas, por cuanto se reflejó datos normales evidenciando en la prueba de normalidad Shapiro Wilk un análisis paramétrico.

## IV. RESULTADOS Y DISCUSIÓN

### 4.1. Análisis descriptivo

**Tabla 3**

*Variable: Gestión logística*

Niveles	f	%
Bajo	0	0%
Regular	12	60%
Alto	8	40%
Total	20	100%

*Nota.* Elaboración propia de las autoras

**Figura 1**

*Variable: Gestión logística*

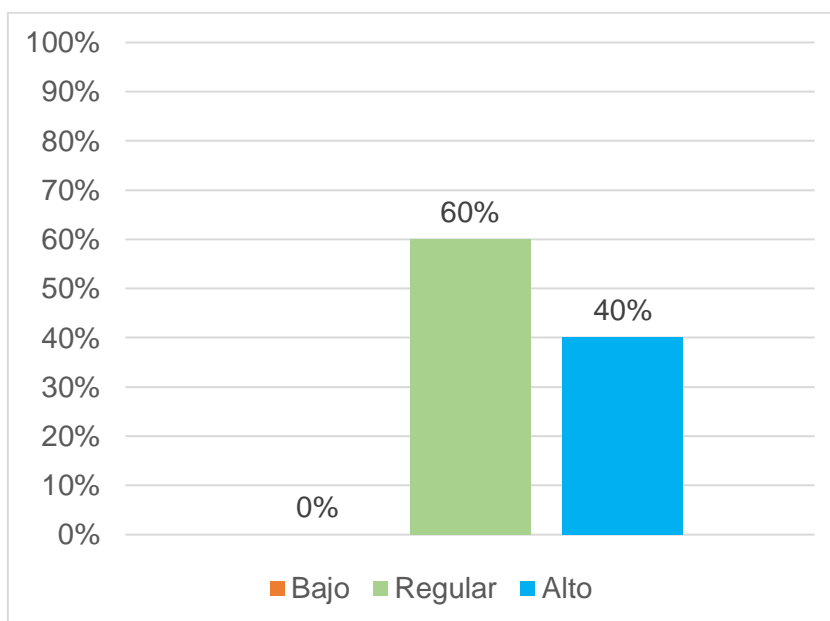

#### **Interpretación:**

De acuerdo con la Tabla 3 y la Figura 1, el 60 % de los encuestados califican la gestión logística como de nivel regular, mientras que el 40 % la consideran de nivel alto. No se registraron respuestas en el nivel bajo. Aspectos relevantes que evidencian de una mayor porcentualidad en el nivel regular de la gestión logística en la unidad de análisis

**Tabla 4**

*Dimensión: Procesos de adquisición y contratación*

Niveles	f	%
Bajo	0	0%
Regular	10	50%
Alto	10	50%
<b>Total</b>	<b>20</b>	<b>100%</b>

*Nota.* Elaboración propia de las autoras

**Figura 2**

*Dimensión: Procesos de adquisición y contratación*

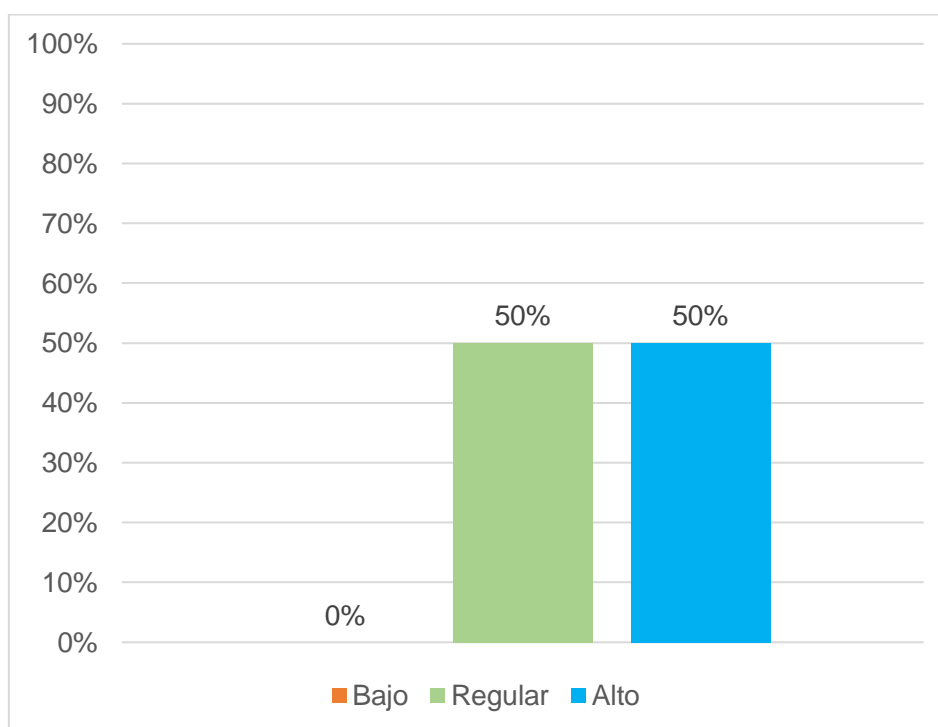

**Interpretación:**

De acuerdo con la Tabla 4 y la Figura 2, el 50 % de los encuestados califican los procesos de adquisición y contratación como de nivel regular, mientras que el otro 50 % los considera de nivel alto. No se registraron respuestas en el nivel bajo. Al respecto, se refleja un equilibrio de resultados descriptivos en los niveles regular y alto lo cual es un indicador favorable para la empresa en adquisiciones y contrataciones.

**Tabla 5**

*Dimensión: Principales dificultades y limitaciones*

Niveles	f	%
Bajo	1	5%
Regular	9	45%
Alto	10	50%
<b>Total</b>	<b>20</b>	<b>100%</b>

*Nota.* Elaboración propia de las autoras

**Figura 3**

*Dimensión: Principales dificultades y limitaciones*

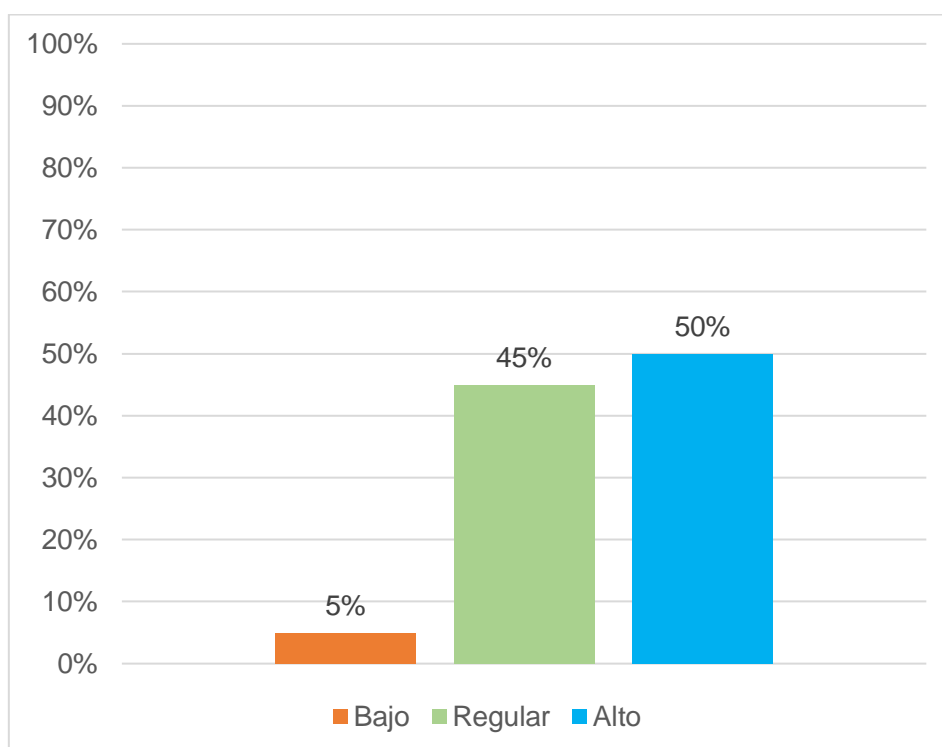

**Interpretación:**

De acuerdo con la Tabla 5 y la Figura 3, el 50 % de los encuestados califican las principales dificultades y limitaciones en un nivel alto, el 45 % en un nivel regular y el 5 % en un nivel bajo. En tal sentido, la entidad municipal materia de la presente investigación reflejó un mayor indicador descriptivo en el nivel alto de las dificultades y limitaciones en la gestión logística.

**Tabla 6**

*Dimensión: Mejoras en la gestión logística*

Niveles	f	%
Bajo	6	30%
Regular	9	45%
Alto	5	25%
<b>Total</b>	<b>20</b>	<b>100%</b>

*Nota.* Elaboración propia de las autoras

**Figura 4**

*Dimensión: Mejoras en la gestión logística*

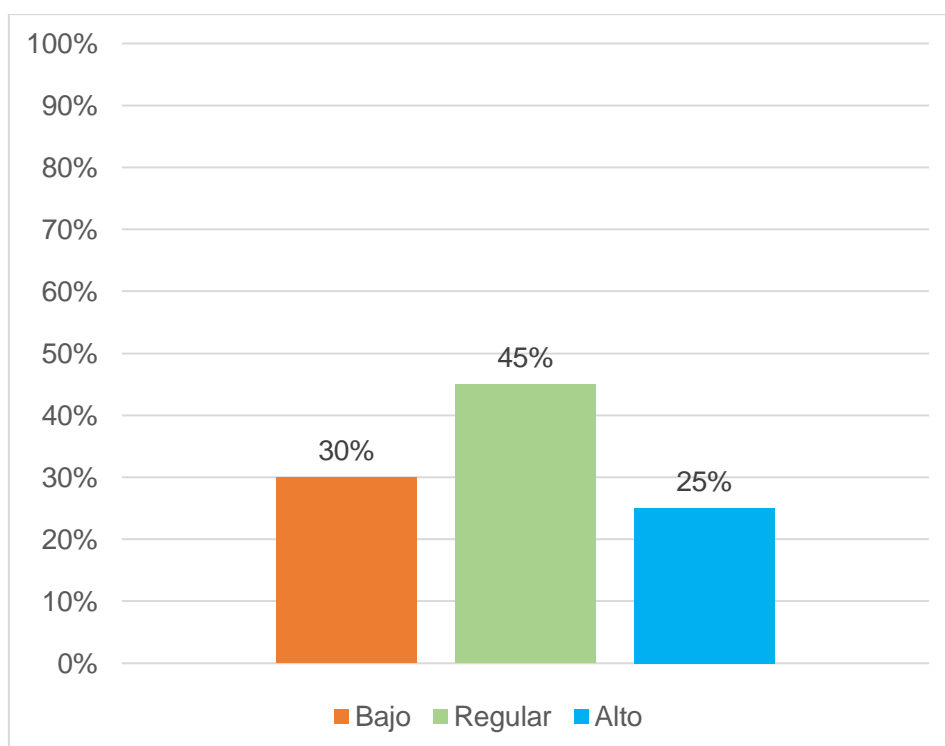

**Interpretación:**

De acuerdo con la Tabla 6 y la Figura 4, el 45 % de los encuestados califican las mejoras en la gestión logística como de nivel regular, el 30 % como de nivel bajo y el 25 % como de nivel alto. En tal sentido, se sostiene con estos resultados que el mayor indicador reflejó el nivel regular de las mejoras evidenciadas en la gestión logística de la entidad municipal.

**Tabla 7**

*Variable: Ejecución del presupuesto de gastos*

Niveles	F	%
Bajo	0	0%
Regular	0	0%
Alto	20	100%
<b>Total</b>	<b>20</b>	<b>100%</b>

*Nota.* Elaboración propia de las autoras

**Figura 5**

*Variable: Ejecución del presupuesto de gastos*

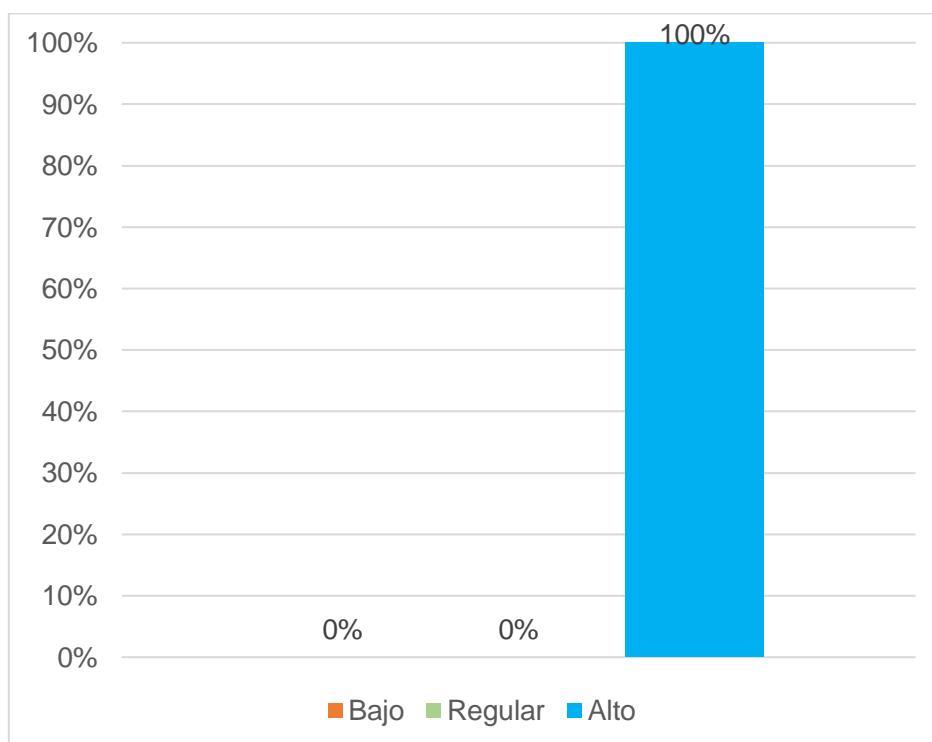

**Interpretación:**

De acuerdo con la Tabla 7 y la Figura 5, el 100 % de los encuestados califican la ejecución del presupuesto de gastos en un nivel alto, sin registros en los niveles bajo o regular. En esa línea se evidenció que los procedimientos atendidos lograron la optimización en la ejecución del marco presupuestal asignado para los clasificadores pertinentes.

**Tabla 8**

*Dimensión: Certificación presupuestal*

Niveles	f	%
Bajo	0	0%
Regular	1	5%
Alto	19	95%
<b>Total</b>	<b>20</b>	<b>100%</b>

*Nota.* Elaboración propia de las autoras

**Figura 6**

*Dimensión: Certificación presupuestal*

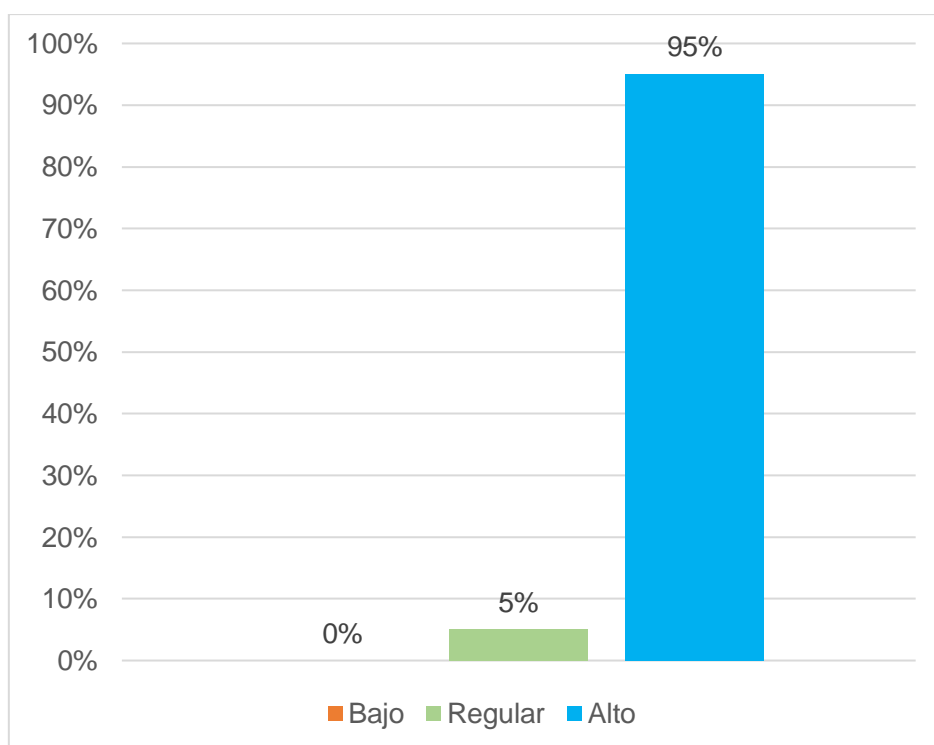

**Interpretación:**

De acuerdo con la Tabla 8 y la Figura 6, el 95 % de los encuestados califican la certificación presupuestal en un nivel alto, mientras que el 5 % la considera en un nivel regular. No se registraron respuestas en el nivel bajo. Aspectos estadísticos que se reflejan en los trámites atendidos por la Gerencia de Planeamiento y Presupuesto otorgando oportunamente cada certificación presupuestal.

**Tabla 9**

*Dimensión: Compromiso anual y mensual*

Niveles	f	%
Bajo	0	0%
Regular	2	10%
Alto	18	90%
<b>Total</b>	<b>20</b>	<b>100%</b>

*Nota.* Elaboración propia de las autoras

**Figura 7**

*Dimensión: Compromiso anual y mensual*

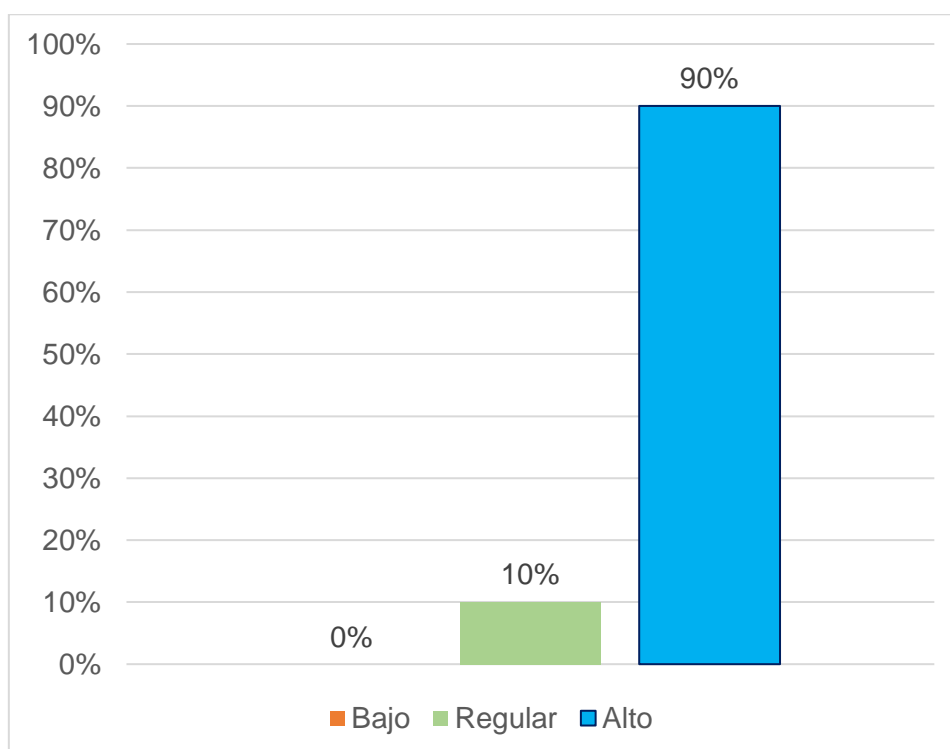

**Interpretación:**

De acuerdo con la Tabla 9 y la Figura 7, el 90 % de los encuestados califican el compromiso anual y mensual en un nivel alto, mientras que el 10 % lo evalúan como regular. No se registraron respuestas en el nivel bajo. Al respecto, la fase de compromiso anual y mensual se evidencia a través del resultado estadístico que ha sido atendida de acuerdo al procedimiento oportuno en el SIAF -SP.

**Tabla 10**

*Dimensión: Devengado*

Niveles	f	%
Bajo	0	0%
Regular	0	0%
Alto	20	100%
<b>Total</b>	<b>20</b>	<b>100%</b>

*Nota.* Elaboración propia de las autoras

**Figura 8**

*Dimensión: Devengado*

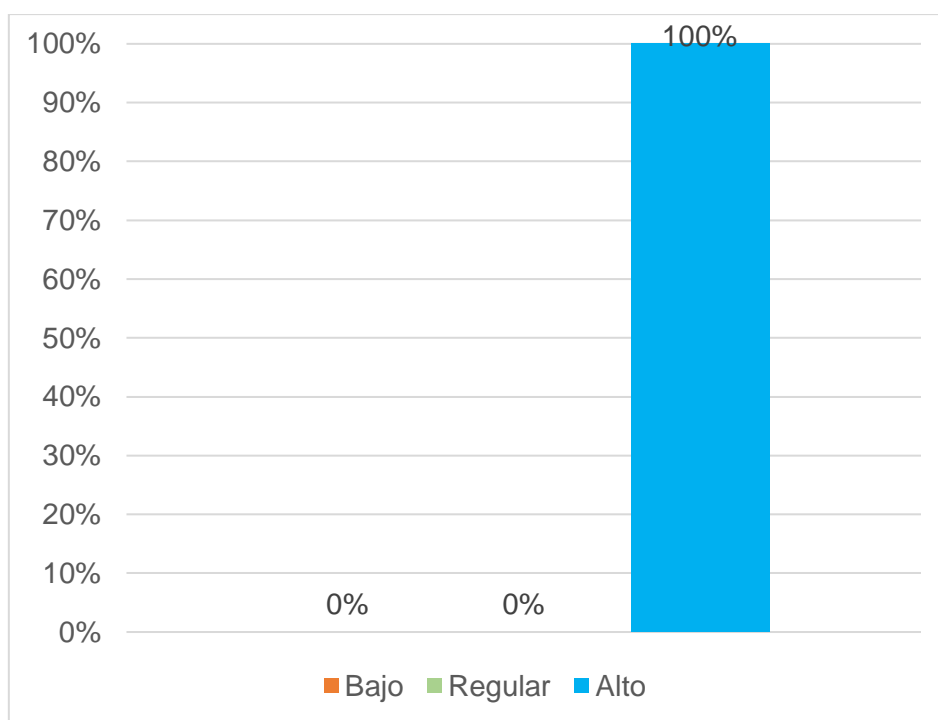

**Interpretación:**

De acuerdo con la Tabla 10 y la Figura 8, el 100 % de los encuestados califican la dimensión devengado en un nivel alto, sin registros en los niveles bajo o regular. Con respecto al presente resultado estadístico, se muestra que la fase de devengado ha sido procesada en los criterios establecidos para el registro SIAF correspondiente.

**Tabla 11**

*Dimensión: Pago*

Niveles	f	%
Bajo	0	0%
Regular	0	0%
Alto	20	100%
<b>Total</b>	<b>20</b>	<b>100%</b>

*Nota.* Elaboración propia de las autoras.

**Figura 9**

*Dimensión Pago*

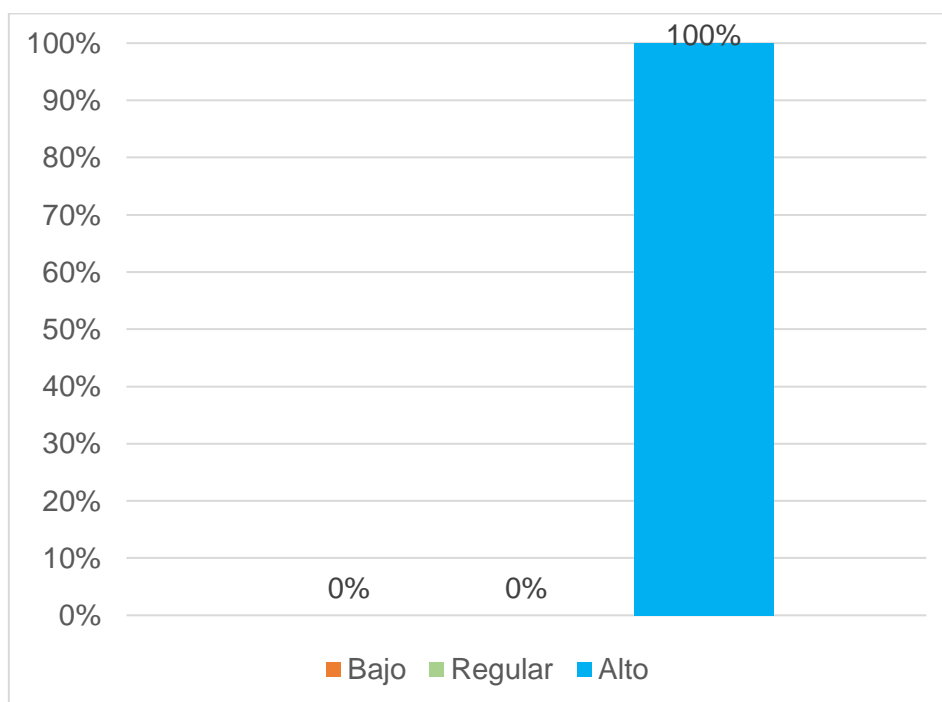

**Interpretación:**

De acuerdo con la Tabla 11 y la Figura 9, el 100 % de los encuestados califican la dimensión pago en un nivel alto, sin registros en los niveles bajo o regular. Con el presente resultado estadístico se demuestra de manera descriptiva que la fase de pago se atendió oportunamente por la subgerencia de Tesorería en concordancia con la normatividad establecida.

## 4.2. Análisis correlacional

**Tabla 12**

*Correlación entre las variables gestión logística y ejecución del presupuesto de gastos en la Municipalidad Provincial de Paita, 2024*

<b>Correlaciones</b>			
		Gestión logística	Ejecución del presupuesto de gastos
Gestión logística	Correlación de Pearson	1	0,693**
	Sig. (bilateral)		0.000
	N	20	20
Ejecución del presupuesto de gastos	Correlación de Pearson	0,693**	1
	Sig. (bilateral)	0.000	
	N	20	20

**Nota.** El estudio demostró que hay una conexión importante entre la gestión logística y la ejecución del presupuesto de gastos. La prueba estadística arrojó un p-valor menor a 0.01, siendo significativa. Además, el r de Pearson (0.693) refleja que esta relación es alta y positiva, lo que confirma la relación de ambas variables de estudio.

**Tabla 13**

*Correlación entre la dimensión procesos de adquisición y contratación de la gestión logística con la variable ejecución del presupuesto de gastos en la Municipalidad Provincial de Paita, 2024*

<b>Correlaciones</b>			
		Procesos de adquisición y contratación	Ejecución del presupuesto de gastos
Procesos de adquisición y contratación	Correlación de Pearson	1	0,660**
	Sig. (bilateral)		0.000
	N	20	20
Ejecución del presupuesto de gastos	Correlación de Pearson	0,660**	1
	Sig. (bilateral)	0.000	
	N	20	20

**Nota.** El análisis de los datos confirmó que los procesos de adquisición y contratación están estrechamente relacionados con la ejecución del presupuesto de gastos. Se obtuvo un p-valor menor a 0.01, lo que valida la hipótesis planteada. Además, el r de Pearson (0.660) indica que la relación entre ambas variables es alta y positiva.

**Tabla 14**

*Correlación entre la dimensión principales dificultades y limitaciones en la gestión logística con la variable ejecución del presupuesto de gastos en la Municipalidad Provincial de Paita, 2024*

<b>Correlaciones</b>			
		Principales dificultades y limitaciones	Ejecución del presupuesto de gastos
Principales dificultades y limitaciones	Correlación de Pearson	1	0,675**
	Sig. (bilateral)		0.000
	N	20	20
Ejecución del presupuesto de gastos	Correlación de Pearson	0,675**	1
	Sig. (bilateral)	0.000	
	N	20	20

**Nota.** Los datos obtenidos reflejan un p-valor menor a 0.01, confirmando así que existe una conexión significativa entre las principales dificultades y limitaciones en la gestión logística y la ejecución del presupuesto de gastos. Además, el r de Pearson (0.675) indica que esta relación es positiva y alta.

**Tabla 15**

*Correlación entre la dimensión mejoras en la gestión logística con la variable ejecución del presupuesto de gastos en la Municipalidad Provincial de Paita, 2024*

<b>Correlaciones</b>			
		Mejoras en la gestión logística	Ejecución del presupuesto de gastos
Mejoras en la gestión logística	Correlación de Pearson	1	0,695**
	Sig. (bilateral)		0.000
	N	20	20
Ejecución del presupuesto de gastos	Correlación de Pearson	0,695**	1
	Sig. (bilateral)	0.000	
	N	20	20

**Nota.** El análisis estadístico mostró un p-valor menor a 0.01, confirmando así que las mejoras en la gestión logística están fuertemente relacionadas con la ejecución del presupuesto de gastos. Además, el r de Pearson (0.695) reflejó una relación positiva y alta.

### 4.3. Discusión de resultados

El propósito de este estudio fue analizar cómo la gestión logística dentro de la Municipalidad Provincial de Paita influye en la manera en que se usa el dinero destinado a gastos (ejecución del presupuesto) en el año 2024. Para esto, se aplicaron pruebas estadísticas que ayudaron a medir la relación entre estas dos cosas.

Los resultados mostraron que la gestión logística tiene un impacto importante en la ejecución del presupuesto, ya que el análisis arrojó un p-valor menor a 0.01. Esto significa que la probabilidad de que este resultado ocurra por casualidad es muy baja, lo que permite estar seguros de que sí existe una relación entre ambas variables. Además, el coeficiente de correlación de Pearson, que mide la fuerza de la relación entre dos factores, fue de 0.693, lo que indica que la relación es fuerte y positiva. En palabras más simples, cuando la gestión logística es eficiente, la ejecución del presupuesto también mejora.

Para comprobar si esto era similar en otros lugares, se revisaron estudios previos. Por ejemplo, Márquez (2022) realizó una investigación en la Municipalidad Distrital de Lampián y encontró una relación más fuerte (0.827), con un nivel de significancia de 0.000. Esto confirma que, en diferentes municipalidades, una buena gestión de los recursos ayuda a que el dinero se use de forma eficiente.

Uno de los puntos que se quiso analizar en detalle fue cómo los procesos de adquisición y contratación afectan el uso del presupuesto en la Municipalidad Provincial de Paita. Los datos mostraron que hay una relación fuerte y positiva, con un p-valor menor a 0.01 y un coeficiente de correlación de 0.660. Esto indica que, cuando los procesos de compras como contrataciones son organizados y eficientes, la ejecución del presupuesto mejora.

Este hallazgo coincide con lo encontrado por Hancco y Castillo (2022), quienes estudiaron este mismo tema en otra municipalidad y encontraron un coeficiente de correlación de 0.686, con un nivel de significancia de 0.005. Estos datos respaldan la idea de que las municipalidades deben mejorar su forma de comprar bienes y contratar servicios para asegurarse de que el dinero se usa correctamente.

Otro aspecto importante que se evaluó en este estudio fueron los problemas y dificultades que enfrentan las municipalidades en la gestión logística y cómo esto afecta la ejecución del presupuesto. Se encontró que cuando hay problemas en la planificación y administración de los recursos, el presupuesto se ejecuta de manera deficiente.

Los resultados indicaron que esta relación es significativa, con un p-valor menor a 0.01 y un coeficiente de correlación de 0.675, lo que significa que las dificultades dentro de la logística afectan el uso adecuado del dinero público. Esto también ha sido demostrado en otros estudios, como el de Barrientos (2023), quien analizó el PAC en la Municipalidad Distrital de Corrales. En su estudio, encontró que cuando este plan está bien organizado, la ejecución del presupuesto mejora considerablemente. De hecho, su análisis mostró un coeficiente de 0.982, lo que indica una relación extremadamente fuerte entre la planificación de contrataciones y la ejecución del presupuesto.

Por último, otro punto que se quiso analizar fue cómo las mejoras en la gestión logística ayudan a que el presupuesto se use de manera más eficiente. Los resultados mostraron que cuando se implementan cambios para optimizar la gestión logística, la ejecución del presupuesto mejora considerablemente. Esto se evidenció con un p-valor menor a 0.01 y un coeficiente de correlación de 0.695, lo que indica una relación fuerte y positiva.

Para reforzar estos resultados, se compararon con otros estudios. Fernández (2023) analizó la ejecución presupuestaria en proyectos de inversión, pero en lugar de usar el coeficiente de Pearson, aplicó el rho de Spearman, que es otra medida de relación entre variables. Encontró un coeficiente de 0.825, con un nivel de significancia de 0.01, lo que indica que la buena planificación y preparación de proyectos influye directamente en la correcta ejecución del presupuesto.

## V. CONCLUSIONES

1. El estudio ha demostrado que la gestión logística se relaciona significativamente con la ejecución del presupuesto de gastos en la Municipalidad Provincial de Paita durante el 2024. Se encontró que el coeficiente de correlación de Pearson (0.693) y un p-valor menor a 0.01 evidencian una relación positiva, significativa y fuerte. Esto significa que, cuando los procesos logísticos son bien planificados y controlados, la ejecución presupuestaria mejora, permitiendo una administración más eficiente de los recursos públicos.
2. Además, se observó que los procesos de adquisición y contratación dentro de la gestión logística están estrechamente relacionados con la ejecución del presupuesto. Con un coeficiente de Pearson de 0.660 y un p-valor menor a 0.01, se confirma que una adecuada gestión en las compras y contrataciones no solo permite cumplir con los objetivos presupuestarios, sino que también favorece la transparencia y eficiencia en el uso del dinero público. Este hallazgo resalta la importancia de optimizar estos procesos para garantizar el cumplimiento de los planes de gasto de la municipalidad.
3. Por otro lado, las dificultades y limitaciones dentro de la gestión logística representan un obstáculo para la correcta ejecución del presupuesto. Se evidenció que cuando existen problemas en la planificación, falta de recursos o deficiencias en los procesos, la ejecución presupuestaria se ve afectada negativamente. Con un coeficiente de Pearson de 0.675 y un p-valor menor a 0.01, se concluye que es fundamental abordar estas limitaciones para mejorar el uso de los recursos y evitar retrasos o ineficiencias en la administración pública.
4. Finalmente, se determinó que las mejoras en la gestión logística contribuyen directamente a la optimización del presupuesto. El análisis mostró un coeficiente de Pearson de 0.695 y un p-valor menor a 0.01, lo que indica que implementar estrategias de mejora continua en la logística municipal tiene un impacto positivo en la eficiencia del gasto público. Esto significa que invertir en procesos logísticos más organizados y eficientes permite un uso

más adecuado de los fondos municipales y garantiza una ejecución presupuestaria más efectiva.

## **VI. RECOMENDACIONES**

1. A la Gerencia de Administración de la Municipalidad Provincial de Paita, fortalecer la planificación logística mediante la implementación de herramientas tecnológicas a través de aplicativos del SEACE; asimismo SIGA que permitan un seguimiento de los procesos, asegurando una mayor efectividad y control en la ejecución del presupuesto.
2. A la Gerencia Municipal de la Municipalidad Provincial de Paita, establecer políticas claras y transparentes para los procesos de adquisición y contratación, promoviendo capacitaciones periódicas al personal involucrado para garantizar el cumplimiento de los procedimientos y estándares establecidos.
3. A la Sub Gerencia de Logística de la Municipalidad Provincial de Paita, identificar y priorizar las principales limitaciones en la gestión logística para diseñar e implementar estrategias correctivas específicas, como optimizar la cadena de suministro y mejorar la coordinación interdepartamental.
4. A la Gerencia de Administración de la Municipalidad Provincial de Paita, implementar un sistema de mejora continua en la gestión logística, apoyado en auditorías internas regulares y retroalimentación del personal, para fomentar la innovación y la eficiencia en los procesos.

## VII. REFERENCIAS BIBLIOGRÁFICAS

- Aguilar, N. (2020). Ejecución del presupuesto y calidad del gasto público de la Municipalidad Provincial de Moyobamba, 2010 – 2019. <https://repositorio.ucv.edu.pe/handle/20.500.12692/54304>
- Aguirre, M. (2021). Diseño del sistema integrado de gestión bajo los criterios de las normas NTC-ISO9001: 2015, NTC-ISO 14001: 2015 y NTC-ISO 45001: 2018 en el Club de Patinaje de Envigado, PAEN. Universidad Santo Tomás Colombia. <https://repository.usta.edu.co/handle/11634/32025>
- Alvarado, A. (2023). Impacto del devengado financiero y tributario al reconocimiento de ingresos ordinarios de empresas constructoras del distrito de Huancayo periodo 2019-2020. <https://repositorio.continental.edu.pe/handle/20.500.12394/12816>
- Anyarín, J. (2022). La programación y su influencia en la ejecución del plan anual de contrataciones de la unidad ejecutora 005 Naylamp Chiclayo – 2018. <https://repositorio.uss.edu.pe/handle/20.500.12802/8506>
- Apaza, R. (2019). Caracterización del control interno en el proceso de ejecución presupuestaria de la unidad de gestión educativa local de Moho – 2018. <https://repositorio.uladech.edu.pe/handle/20.500.13032/13273>
- Arias, J. y Covinos, M. (2021). Diseño y metodología de la investigación. Enfoques Consulting EIRL. Arequipa, Perú. [https://gc.scalahed.com/recursos/files/r161r/w26022w/Arias\\_S2.pdf](https://gc.scalahed.com/recursos/files/r161r/w26022w/Arias_S2.pdf)
- Arias, J., y Sánchez, R. (2019). Factores financieros que inciden en la ejecución presupuestal del programa de incentivos en la Municipalidad Distrital de Baños del Inca durante el periodo 2018. <https://repositorio.upn.edu.pe/handle/11537/24455>
- Barrientos, B. (2023). Plan anual de contrataciones y su influencia en la ejecución de gastos de la Municipalidad Distrital de Corrales, año 2021. <https://repositorio.untumbes.edu.pe/handle/20.500.12874/64407>

- Blas, J., y Padilla, P. (2020). Impacto del devengado tributario en la determinación del impuesto a la renta en las empresas de construcción de edificios completos en el distrito de San Isidro en el año 2019. <https://upc.aws.openrepository.com/handle/10757/655229>
- Brioso, T., y Brioso, E. (2023). Control Interno y la ejecución presupuestal en la Municipalidad Distrital de Obas – Yarowilca, 2021. <https://repositorio.unheval.edu.pe/handle/20.500.13080/9304>
- Cañas, J. (2022). Transparencia y Optimización de Proceso en Contratación Pública. Universidad de Guayaquil, Ecuador. <http://repositorio.ug.edu.ec/handle/redug/60698>
- Ccorimanya, A. (2024). Control previo y proceso de pagos a proveedores según el personal de una municipalidad de Cusco, 2023. <https://repositorio.ucv.edu.pe/handle/20.500.12692/137824>
- Cruz y D'Anglés (2022). Gestión logística para la competitividad de una pyme de la industria de alimentos balanceados frente al COVID-19. <https://repositorio.upn.edu.pe/handle/11537/32059>
- Echevarria, C., y Taípe, R. (2020). La gestión logística y las adquisiciones de bienes y servicios menores a ocho (8) UIT en la EPS SEDAM Huancayo año 2020. <https://repositorio.continental.edu.pe/handle/20.500.12394/9128>
- Fernández (2023). Incidencia de los actos preparatorios en la ejecución presupuestal de los proyectos de investigación de la Universidad Nacional de Tumbes, 2022. <https://repositorio.untumbes.edu.pe/handle/20.500.12874/64243>
- Guevara, G., Verdesoto, A. y Castro, N. (2020). Metodologías de investigación educativa (descriptivas, experimentales, participativas, y de investigación-acción). <https://recimundo.com/index.php/es/article/view/860>
- Guillen, R., y Zavaleta, K. (2019). Incidencia del Plan Anual de Contrataciones en la Ejecución del Presupuesto de la Municipalidad Provincial de Trujillo, periodo 2018. <https://repositorio.upao.edu.pe/handle/20.500.12759/5805>

- Hadi, M., Martel, C., Huayta, F., Rómulo, C. y Arias, J. (2023). Metodología de la investigación: Guía para el proyecto de tesis. Instituto Universitario de Innovación Ciencia y Tecnología Inudi Perú. Puno. <https://editorial.inudi.edu.pe/index.php/editorialinudi/catalog/view/82/124/149>
- Hanco, J., y Castillo, A. (2022). La ejecución presupuestal y la gestión logística de la Unidad Educativa San Antonio de Putina, Puno, 2021. <https://repositorio.ucv.edu.pe/handle/20.500.12692/92756>
- Hernández-Sampieri, R., y Mendoza, C. (2018). Metodología de la investigación. Las rutas cuantitativa, cualitativa y mixta. México: Editorial Mc Graw Hill Education. <https://virtual.cuautitlan.unam.mx/rudics/?p=2612>
- Hilario, M., y Curo, A. (2020). El principio del devengado y su aplicación en el impuesto a la renta en la Universidad Privada Franklin Roosevelt – Huancayo. <https://repositorio.uncp.edu.pe/handle/20.500.12894/7149>
- Huacchillo, L. (2021). Programa desarrollo empresarial para la calidad de las micro y pequeñas empresas asociadas a la Cámara Peruana de Desarrollo Empresarial – Piura. Universidad César Vallejo Tesis doctoral UCV <https://repositorio.ucv.edu.pe/handle/20.500.12692/70049>
- Huamani y Ruestas. (2023). Control Interno y la Gestión Logística de la Municipalidad Distrital de Carabayllo, Año 2021. [https://repositorio.uch.edu.pe/bitstream/handle/20.500.12872/796/Huamani\\_YR\\_Ruestas\\_KM\\_tesis\\_contabilidad\\_finanzas\\_2023.pdf?sequence=1&isAllowed=y](https://repositorio.uch.edu.pe/bitstream/handle/20.500.12872/796/Huamani_YR_Ruestas_KM_tesis_contabilidad_finanzas_2023.pdf?sequence=1&isAllowed=y)
- Hurtado, L. (2019). Análisis de la gestión logística y el sistema de distribución en la empresa consorcio Nex Perú S.A.C, La Victoria. <https://repositorio.ucv.edu.pe/handle/20.500.12692/56590>
- Iturrizaga, J. (2020). Logística de distribución y su relación con el transporte en la empresa Distribuidora Leal SAC, Juanjuí, San Martín. <https://repositorio.ucv.edu.pe/handle/20.500.12692/56007?show=full>

- Laura, F. (2023). Evaluación de la ejecución presupuestal de la Municipalidad Distrital de Santa Rita de Sigvas del periodo 2019 - 2022, provincia y región de Arequipa 2023.  
<https://repositorio.ujcm.edu.pe/handle/20.500.12819/2177>
- León, J. (2021). Sistema de abastecimiento y logística en la Dirección Regional de Agricultura del Gobierno Regional de Madre de Dios – 2020.  
<https://repositorio.uap.edu.pe/xmlui/handle/20.500.12990/10527>
- Lopa, M. (2021). Logística de distribución y calidad de servicio en los colaboradores del Centro de Distribución Sodimac, Lurín – 2020.  
<https://repositorio.autonoma.edu.pe/handle/20.500.13067/1092>
- Lozano, G., y Guaranda, J. (2019). “Examen especial al proceso de ejecución del presupuesto en el área de oftalmología de la fundación cristiana para la salud Funcrisa, del Cantón Guayaquil.  
<http://repositorio.sangregorio.edu.ec/handle/123456789/1339>
- Luna Victoria, L (2020). Sistema integrado de gestión administrativa y control de documentos en oficina de contabilidad Universidad Nacional Ciro Alegría Huamachuco 2018. Repositorio Universidad César vallejo.  
<https://repositorio.ucv.edu.pe/handle/20.500.12692/48917>
- Manterola, C., Quiroz, G., Salazar, P. y García, N. (2019). Metodología de los tipos y diseños de estudio más frecuentemente utilizados en investigación clínica. Revista Médica Clínica Las Condes, 30(1), 36-49.  
<https://doi.org/10.1016/j.rmcl.2018.11.005>
- Marquez, J. (2022). La gestión logística y su influencia en la ejecución presupuestal en la municipalidad distrital de Lampian, provincia de Huaral – Lima, 2022.  
<https://repositorioslatinoamericanos.uchile.cl/handle/2250/6499740>
- Mayorga (2020). Seguimiento al procedimiento de contratación pública para mejorar la ejecución presupuestaria en el Instituto Nacional de Investigación en Salud Pública INSPI Dr. Leopoldo Izquieta Pérez Sede Central.  
<http://repositorio.ug.edu.ec/handle/redug/51555>

- Mayuri, J. (2023). Gestión logística y calidad de servicio de la empresa Visual Capital Investments, Jesús María – 2022.  
<https://repositorio.autonoma.edu.pe/handle/20.500.13067/2252>
- Mendoza, C. (2022). La Gestión Logística y la Productividad de las Adquisiciones en FONCREAGRO, CAJAMARCA, 2022.  
<https://repositorio.unc.edu.pe/handle/20.500.14074/5484>
- Morales, B., y Temoche, D. (2022). La gestión de cobranzas y pagos y el riesgo de insolvencia en las empresas que comercializan artículos médicos.  
<https://repositorio.unac.edu.pe/handle/20.500.12952/7319>
- Pacheco, M., Quispe, T., y Soto, R. (2021). Ejecución presupuestal de gastos y su incidencia en el cumplimiento de metas institucionales de la municipalidad distrital de San Antonio.  
<https://repositorio.unac.edu.pe/handle/20.500.12952/6217>
- Padilla, E., y Zamora, R. (2021). Contratación pública y ejecución de gasto público en los gobiernos locales de Lima norte, 2021.  
<https://repositorio.upn.edu.pe/handle/11537/29960>
- Palomino, S., y Thuro, J. (2022). Ejecución presupuestal en la Municipalidad Distrital de San Pablo - Canchis - Cusco, periodo 2014 – 2018.  
<https://repositorio.uandina.edu.pe/handle/20.500.12557/5430>
- Peláez, C., y Tapia, K. (2021). Mejora en la gestión logística para aumentar la rentabilidad en la empresa M. Catalán 2020.  
<https://repositorio.uss.edu.pe/handle/20.500.12802/8486>
- Pelaez, Y. (2019). Ejecución presupuestal en la municipalidad distrital de San Antonio de Cañete durante los periodos 2019 – 2020.  
<https://repositorio.autonoma.edu.pe/handle/20.500.13067/2411>
- Ponceca, M. (2023). Análisis de la ejecución presupuestal en las inversiones públicas de la municipalidad distrital de San Jerónimo, Andahuaylas – Apurímac, periodo 2020-2021.  
<https://repositorio.unajma.edu.pe/handle/20.500.14168/784>

- Reyes, J. (2023). Gestión del proceso de ejecución del Plan Anual de Contrataciones 2020 - 2021 de la Contraloría General de la República. <https://repositorio.lamolina.edu.pe/handle/20.500.12996/5887>
- Romero, H., Real, J., Ordoñez, J., Gavino, G. y Saldarriaga, G. (2021). Metodología de la investigación. (1ª. ed). Edicumbre Editorial Corporativa, México. [https://acvenisproh.com/libros/index.php/Libros\\_categoria\\_Academico/articulo/view/22/29](https://acvenisproh.com/libros/index.php/Libros_categoria_Academico/articulo/view/22/29)
- Sanchez, H., Reyes, C. y Mejia, K. (2018). Manual de términos en investigación científica, tecnológica y humanística (1ra Edición). Universidad Ricardo Palma. <https://www.urp.edu.pe/pdf/id/13350/n/libro-manual-de-terminos-en-investigacion.pdf>
- Santiago, T. (2023). Plan anual de contrataciones y ejecución del presupuesto en la Municipalidad Distrital de Lagunas - Ayabaca, año 2022. <https://repositorio.untumbes.edu.pe/handle/20.500.12874/64548>
- Solís, J. (2022). Pagos indebidos al personal y su influencia en la ejecución presupuestal del año fiscal de la institución judicial de Lambayeque. <https://repositorio.ucv.edu.pe/handle/20.500.12692/78532>
- Tasayco, V. (2021). Gestión logística y su incidencia en la ejecución presupuestal de la Dirección de Redes Integradas de Salud - Lima Sur 2021. <https://repositorio.ucv.edu.pe/handle/20.500.12692/99372>
- Tello, J. (2020). Sistema de gestión logística y la satisfacción del cliente en la Empresa Tello Trading Corporation E.I.R.L – 2020. <https://repositorio.unheval.edu.pe/handle/20.500.13080/6241>
- Torres, F., y Romaní, L. (2021). Ejecución del gasto y gestión por resultados en la Universidad Nacional de San Cristóbal de Huamanga, 2020. <https://repositorio.unsch.edu.pe/items/41cf2582-8402-44f1-941e-f2358bdd40ec>
- Valdivia, M. (2023). Ejecución presupuestal de gasto y cumplimiento del Plan Operativo Institucional de la Municipalidad Distrital de Torata – Moquegua

en el periodo 2021.  
<https://repositorio.ujcm.edu.pe/handle/20.500.12819/1845>

Ventura, S. (2021). Ejecución presupuestal y su incidencia en el logro de objetivos estratégicos institucionales del gobierno regional de Moquegua - periodo 2018 – 2019. <https://repositorio.unam.edu.pe/items/b44994d1-347f-4077-8151-2a9d214dcd20>

# **ANEXOS**

## Anexo 1: Matriz de consistencia

**TÍTULO:** Gestión logística y su relación con la ejecución del presupuesto de gastos en la Municipalidad Provincial de Paita, 2024

Problema general	Objetivo general	Hipótesis general	Variable	Metodología
¿Cuál es la relación para evaluar la gestión logística con la ejecución del presupuesto de gastos en la Municipalidad Provincial de Paita, 2024?	Determinar la relación de la gestión logística con la ejecución del presupuesto de gastos en la Municipalidad Provincial de Paita, 2024.	La gestión logística se relaciona significativamente con la ejecución del presupuesto de gastos en la Municipalidad Provincial de Paita, 2024.	<b>Variable 1:</b> Gestión logística  <b>Variable 2:</b> Ejecución del presupuesto de gastos	<b>Tipo y diseño de investigación</b>  <b>Tipo:</b> Aplicada – Correlacional  <b>Enfoque:</b> Cuantitativo  <b>Diseño:</b> No experimental transversal  <b>Población</b>  Municipalidad Provincial de Paita 126 trabajadores  <b>Muestra</b>  Municipalidad Provincial de Paita 20 trabajadores  <b>Técnica e instrumento</b>  Según la metodología establecida en el presente estudio, se aplicó la técnica de encuesta y como instrumento el cuestionario, que permitió obtener información en la Municipalidad Provincial de Paita.
Problemas específicos	Objetivos específicos	Hipótesis específicas		
<b>1:</b> ¿De qué manera se relacionan los procesos de adquisición y contratación en la gestión logística de la Municipalidad Provincial de Paita con su alineación con la ejecución presupuestaria, 2024?  <b>2.</b> ¿Cómo se relacionan las principales dificultades y limitaciones en la gestión logística en la eficiencia de la ejecución del presupuesto de gastos de la Municipalidad Provincial de Paita, 2024?  <b>3.</b> ¿Qué relación existe entre las mejoras en la gestión logística y la optimización de la ejecución del presupuesto de gastos en la Municipalidad Provincial de Paita, 2024?	<b>1.</b> Analizar la relación de los procesos de adquisición y contratación de la gestión logística con la ejecución del presupuesto de gastos en la Municipalidad Provincial de Paita, 2024.  <b>2.</b> Identificar la relación de las principales dificultades y limitaciones en la gestión logística con la ejecución del presupuesto de gastos en la Municipalidad Provincial de Paita, 2024.  <b>3.</b> Establecer la relación de las mejoras en la gestión logística con la ejecución del presupuesto de gastos en la Municipalidad Provincial de Paita, 2024.	<b>1.</b> Los procesos de adquisición y contratación en la gestión logística se relacionan y alinean significativamente con la ejecución presupuestaria en la Municipalidad provincial de Paita, 2024.  <b>2.</b> Las principales dificultades y limitaciones en la gestión logística se relacionan significativamente con la eficiencia de la ejecución del presupuesto de gastos en la Municipalidad Provincial de Paita, 2024.  <b>3.</b> Las mejoras en la gestión logística se relacionan significativamente con la optimización de la ejecución del presupuesto de gastos en la Municipalidad Provincial de Paita, 2024.		

## Anexo 2: Matriz de operacionalización de variables

Variable	Definición conceptual	Definición operacional	Dimensiones	Indicadores	Escala de medición
<b>V1:</b> Gestión logística	La gestión logística consiste en satisfacer la demanda al menor coste y en las mejores condiciones de calidad, como aquel conjunto de actividades involucradas en una entidad con relación a su operatividad administrativa. <b>(Cruz y D'Anglés, 2022, p. 27)</b>	La variable 1, gestión logística, será medida con las dimensiones: plan anual de contrataciones, adquisición logística y distribución logística; a través de la técnica encuesta y el instrumento cuestionario, en la Municipalidad Provincial de Paita.	Procesos de adquisición y contratación	Adquisición de bienes	<b>ORDINAL</b>
				Contratación de servicios	
			Principales dificultades y limitaciones	Requerimiento	
				PECOSA	
		Mejoras en la gestión logística	Optimización de sistemas		
				Inventarios	
<b>V2:</b> Ejecución del presupuesto de gastos	La ejecución del presupuesto de gasto se define como la etapa del proceso presupuestario que establece procedimientos, mediante los cuales, se efectúa el gasto devengado, tiene como finalidad, cumplir con la provisión establecida dentro del ejercicio presupuestal. <b>(Valdivia, 2023)</b>	La variable 2 ejecución del gasto, será medida con las dimensiones: certificación presupuestal, compromiso anual y mensual, devengado y pago; a través de la técnica encuesta y el instrumento cuestionario, en la Municipalidad Provincial de Paita.	Certificación presupuestal	Programación de Compromiso Anual – PCA	<b>ORDINAL</b>
				Autorización de certificación	
			Compromiso anual y mensual	Orden de compra / Orden de servicio	
				Contrato	
			Devengado	Factura	
	Recibo por honorarios				
		Pago	Código de cuenta interbancario – CCI		
			Documentación sustentatoria		

### Anexo 3: Instrumento de recolección de datos

#### Cuestionario para evaluar la variable 1 gestión logística

El presente cuestionario se ha elaborado con el propósito de evaluar la variable 1 gestión logística en el estudio “Gestión logística y su relación con la ejecución del presupuesto de gastos en la Municipalidad Provincial de Paita, 2024”; exhortando su colaboración que consiste en responder las preguntas con la mayor objetividad posible, no tiene que identificarse y la información que aporte solo se utilizará como soporte a la investigación. Esta encuesta tiene una escala del 1 al 5 en el siguiente orden:

#### Referencias del nivel respuestas

1	2	3	4	5
NUNCA	CASI NUNCA	ALGUNAS VECES	CASI SIEMPRE	SIEMPRE

Nº	VARIABLE 1 GESTIÓN LOGÍSTICA	ESCALA				
		N	CN	AV	CS	S
		1	2	3	4	5
<b>D1: Procesos de adquisición y contratación</b>						
1	¿Se aplican los oportunos procesos de adquisición de bienes para una eficiente ejecución presupuestal de gastos?					
2	¿Se cumple con los lineamientos establecidos normativamente en los procesos de gestión logística para una óptima ejecución presupuestal de gastos?					
3	¿Son evidentes los procesos de contratación logística para alcanzar una ejecución presupuestal de gastos favorable?					
<b>D2: Principales limitaciones y dificultades</b>						
4	¿Se cuenta con programas actualizados en la gestión logística para alcanzar una eficiente ejecución presupuestal de gastos?					
5	¿Se elaboran oportunamente las órdenes de compra y/o servicios en la gestión logística para permitir los trámites oportunos en la ejecución presupuestal de gastos?					

6	¿Las PECOSAS son elaboradas por cada salida de bienes en la gestión logística para evidenciar una eficiente ejecución presupuestal de gastos?					
D3: Mejoras en la gestión logística						
7	¿Se cuenta con capacitaciones de gestión logística a favor del personal del área de abastecimientos?					
8	¿Se cuenta con procedimientos sistematizados en los trámites de gestión logística que permitan una óptima ejecución presupuestal de gastos?					
9	¿Se encuentran actualizados los inventarios de bienes para sostener una consistente gestión logística?					

## Cuestionario para evaluar la variable 2 ejecución del presupuesto de gastos

El presente cuestionario se ha elaborado con el propósito de evaluar la variable 2 ejecución del presupuesto de gastos, en el estudio “Gestión logística y su relación con la ejecución del presupuesto de gastos en la Municipalidad Provincial de Paita, 2024”; exhortando su colaboración que consiste en responder las preguntas con la mayor objetividad posible, no tiene que identificarse y la información que aporte solo se utilizará como soporte a la investigación. Esta encuesta tiene una escala del 1 al 5 en el siguiente orden:

### Referencias del nivel respuestas

1	2	3	4	5
NUNCA	CASI NUNCA	ALGUNAS VECES	CASI SIEMPRE	SIEMPRE

Nº	VARIABLE 2 EJECUCIÓN DEL PRESUPUESTO DE GASTOS	ESCALA				
		N	CN	AV	CS	S
		1	2	3	4	5
D4: Certificación presupuestal						
1	¿Se cuenta con certificación de compromiso anual para la ejecución del presupuesto de gastos en cada trámite de gestión logística?					
2	¿La certificación presupuestal se autoriza con documento administrativo para atender los bienes y servicios?					
3	¿Se cuenta con la debida certificación presupuestal en cada proceso de gastos de gestión logística en el SIAF?					
D5: Compromiso anual y mensual						
4	¿Se cuenta con las respectivas órdenes de compra y órdenes de servicio en la fase de compromiso anual y mensual en el SIAF?					
5	¿Los contratos se registran en la fase de compromiso anual y mensual en el SIAF?					
6	¿La ejecución presupuestal de gastos cumple oportunamente las fases de compromiso anual					

	y mensual en los procedimientos de gestión logística?					
D6: Devengado						
7	¿En la fase de devengado, se registran las facturas oportunamente en el SIAF para una eficiente ejecución presupuestal de gastos?					
8	¿Se aplica el control previo en la fase de devengado por cada operación de gestión logística que permita una óptima ejecución presupuestal de gastos?					
9	¿Los documentos sustentatorios de gestión logística son evidentes en la fase de devengado de la ejecución presupuestal de gastos?					
D7: Pago						
10	¿Son autorizados los pagos de bienes y servicios mediante documento administrativo de administración?					
11	¿Se cuenta con CCI para atender la fase de pago por cada proveedor que evidencie la ejecución presupuestal de gastos?					
12	¿La documentación sustentatoria es objetiva en la fase de pago para el control de la ejecución presupuestal de gastos?					

### Informe de opinión expertos de instrumentos de medición

Apellidos y Nombres del experto	Cargo o Institución donde labora	Mención de título o grado
Huaman Alama, Denys Omar	Sub Gerente de Abastecimiento MDAV	Contador Público Colegiado
<b>I. TÍTULO: Gestión logística y su relación con la ejecución del presupuesto de gastos en la Municipalidad Provincial de Paita, 2024</b>		

#### II. ASPECTOS DE VALIDACIÓN:

Nº	INDICADORES	CRITERIOS	DEFICIENTE				BAJA				REGULAR				BUENA				MUY BUENA				
			5	10	15	20	25	30	35	40	45	50	55	60	65	70	75	80	85	90	95	100	
1	TÍTULO	Hace referencia al problema mencionando las variables																					X
2	CLARIDAD	Esta formulado con lenguaje apropiado																					X
3	OBJETIVIDAD	Está expresado en conductas observables																					X
4	ACTUALIDAD	Está acorde a los cambios en la administración moderna																					X
5	ORGANIZACIÓN	Existe una organización lógica																					X
6	SUFICIENCIA	Comprende los aspectos en cantidad y calidad																					X
7	INTENCIONALIDAD	Adecuado para valorar los aspectos de la cultura organizacional																					X
8	CONSISTENCIA	Está basado en aspectos teórico científicos																					X
9	COHERENCIA	Entre los indicadores y las dimensiones																					X
10	METODOLOGÍA	La estrategia responde al propósito del diagnóstico																					X
<b>TOTAL</b>																							100

**III. OPINIÓN DE APLICABILIDAD:**

( X ) El instrumento es aplicable por reunir las condiciones específicas del mismo.

( ) El instrumento debe ser mejorado antes de ser aplicado

**IV. PROMEDIO DE VALORACIÓN:** MUY BUENA

Autoras: Br. Rojas Urbina, Roxi Anamey

Br. Talledo Yarleque, María del Pilar

Lugar y fecha: Tumbes, 06 de enero de 2025

DNI N.º: 73360728

Teléfono N° 959635754

Firma del experto

  
**C.P.C. DENYS ONAR HUANDÁVALA**  
**N° MAT 151254**

### Informe de opinión expertos de instrumentos de medición

Apellidos y Nombres del experto	Cargo o Institución donde labora	Mención de título o grado
Peña Guevara Marlon Charly	Especialista en área de personal Untumbes	Contador Público Colegiado
<b>I. TÍTULO: Gestión logística y su relación con la ejecución del presupuesto de gastos en la Municipalidad Provincial de Paita, 2024</b>		

#### II. ASPECTOS DE VALIDACIÓN:

Nº	INDICADORES	CRITERIOS	DEFICIENTE				BAJA				REGULAR				BUENA				MUY BUENA				
			5	10	15	20	25	30	35	40	45	50	55	60	65	70	75	80	85	90	95	100	
1	TÍTULO	Hace referencia al problema mencionando las variables																					X
2	CLARIDAD	Esta formulado con lenguaje apropiado																					X
3	OBJETIVIDAD	Está expresado en conductas observables																					X
4	ACTUALIDAD	Está acorde a los cambios en la administración moderna																					X
5	ORGANIZACIÓN	Existe una organización lógica																					X
6	SUFICIENCIA	Comprende los aspectos en cantidad y calidad																					X
7	INTENCIONALIDAD	Adecuado para valorar los aspectos de la cultura organizacional																					X
8	CONSISTENCIA	Está basado en aspectos teórico científicos																					X
9	COHERENCIA	Entre los indicadores y las dimensiones																					X
10	METODOLOGÍA	La estrategia responde al propósito del diagnóstico																					X
<b>TOTAL</b>																							100

**III. OPINIÓN DE APLICABILIDAD:**

( X ) El instrumento es aplicable por reunir las condiciones específicas del mismo.

( ) El instrumento debe ser mejorado antes de ser aplicado

**IV. PROMEDIO DE VALORACIÓN:** MUY BUENA

Autoras : Br. Rojas Urbina, Roxi Anamey

Br. Talledo Yarleque, María del Pilar

Lugar y fecha: Tumbes, 06 de enero de 2025

DNI N°: 00248532

Teléfono N° 972604918

Firma del experto

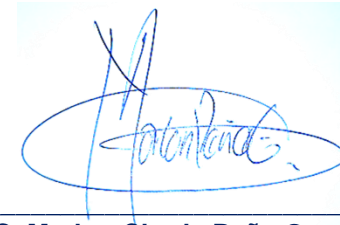

**CPC. Marlon Charly Peña Guevara**  
**Mat. N° 15-0955**

### Informe de opinión expertos de instrumentos de medición

Apellidos y Nombres del experto	Cargo o Institución donde labora	Mención de título o grado
Montoya Perez Oscar Napoleón	Docente Universidad Nacional de Tumbes	Magister en Gestión Pública
<b>I. TÍTULO: Gestión logística y su relación con la ejecución del presupuesto de gastos en la Municipalidad Provincial de Paita, 2024</b>		

#### II. ASPECTOS DE VALIDACIÓN:

Nº	INDICADORES	CRITERIOS	DEFICIENTE				BAJA				REGULAR				BUENA				MUY BUENA			
			5	10	15	20	25	30	35	40	45	50	55	60	65	70	75	80	85	90	95	100
1	TÍTULO	Hace referencia al problema mencionando las variables																				X
2	CLARIDAD	Esta formulado con lenguaje apropiado																				X
3	OBJETIVIDAD	Está expresado en conductas observables																				X
4	ACTUALIDAD	Está acorde a los cambios en la administración moderna																				X
5	ORGANIZACIÓN	Existe una organización lógica																				X
6	SUFICIENCIA	Comprende los aspectos en cantidad y calidad																				X
7	INTENCIONALIDAD	Adecuado para valorar los aspectos de la cultura organizacional																				X
8	CONSISTENCIA	Está basado en aspectos teórico científicos																				X
9	COHERENCIA	Entre los indicadores y las dimensiones																				X
10	METODOLOGÍA	La estrategia responde al propósito del diagnóstico																				X
<b>TOTAL</b>																						100

**III. OPINIÓN DE APLICABILIDAD:**

( X ) El instrumento es aplicable por reunir las condiciones específicas del mismo.

( ) El instrumento debe ser mejorado antes de ser aplicado

**IV. PROMEDIO DE VALORACIÓN:** MUY BUENA

Autoras: Br. Rojas Urbina, Roxi Anamey

Br. Talledo Yarleque, María del Pilar

Lugar y fecha: Tumbes, 06 de enero de 2025

DNI N°: 42291524

Teléfono N° 972862689

Firma del experto

  
C.P.C. Oscar Napoleon Montoya Perez  
MATRICULA 15-1118

## Anexo 4: Autorización para ejecución de tesis

**CARGO**

"Año del Bicentenario, de la consolidación de nuestra independencia, y de la conmemoración de las heroicas batallas de Junín y Ayacucho"

**CARTA N° 001-2024-RARU-MDPTY**

Señor  
Pedro Luis Cuadros Alzamora  
ALCALDE DE LA MUNICIPALIDAD PROVINCIAL DE PAITA  
Ciudad



**ASUNTO :** SOLICITO AUTORIZACIÓN PARA TRABAJO DE INVESTIGACIÓN  
UNIVERSIDAD NACIONAL DE TUMBES

**ATENCIÓN :** SUB GERENCIA DE RECURSOS HUMANOS

De mi especial consideración:

**ROXI ANAMEY ROJAS URBINA** identificada con DNI 72172184 y **MARÍA DEL PILAR TALLEDO YARLEQUÉ** identificada con DNI 73214940 pertenecientes a la Facultad de Ciencias Económicas de la Universidad Nacional de Tumbes, acudimos a usted para saludarlo y expresar lo siguiente:

Que, para poder alcanzar el título profesional de Contador Público, es necesario cumplir con presentar y desarrollar nuestro proyecto de tesis denominado "**Gestión logística y ejecución del presupuesto de gastos en la Municipalidad Provincial de Paíta, año 2023**" el cual cuenta con un instrumento (cuestionario) que deberá aplicarse mediante la técnica de encuesta en su representada para obtener los resultados de la presente investigación.

En tal sentido, **solicito la autorización** para poder aplicar el mencionado instrumento a los trabajadores administrativos de su Representada, en el momento del desarrollo de la tesis.

Sin otro particular, expreso a usted las muestras de especial consideración y alta estima.

Paíta, 22 de abril de 2024

**ROXI ANAMEY ROJAS URBINA**  
DNI N° 72172184

Correo: [040088172@untumbes.edu.pe](mailto:040088172@untumbes.edu.pe)  
Celular: 947 671 129

**MARÍA DEL PILAR TALLEDO YARLEQUÉ**  
DNI N° 73214940

Correo: [040009172@untumbes.edu.pe](mailto:040009172@untumbes.edu.pe)  
Celular: 921150965



# MUNICIPALIDAD PROVINCIAL DE PAÍTA

Gobierno Provincial 2023 - 2026

"Año del Bicentenario, de la consolidación de nuestra Independencia y de la conmemoración de las heroicas batallas de Junín y Ayacucho".

Paíta, 3 de mayo del 2024.

**OFICIO N° 091-2024-MPP/GAF/SGRH**

Señoritas:

- ROXI ANAMEY ROJAS URBINA
- MARIA DEL PILAR TALLEDO

Ciudad.-

**Asunto : RESPUESTA A LO SOLICITADO.**

**Referencia : EXPEDIENTE N° 202405645.**

Es grato dirigirme a usted para saludarla y en atención a su solicitud mediante el expediente N° 202405524, sobre Autorización para Trabajo de investigación Universidad Nacional de Tumbes, Trabajo de Encuesta Proyecto Tesis "Gestión Logística y Ejecución del Presupuesto de Gastos en la Municipalidad Provincial de Paíta año 2023".

Al respecto, se le comunica que lo solicitado es aceptado debiendo presentarse para indicar fecha de inicio de encuesta.

Hago propicia la oportunidad para expresarle los sentimientos de mi especial consideración.

Atentamente,

MUNICIPALIDAD PROVINCIAL DE PAÍTA  
Dra. Lorena Kollins Imaz Wavers  
SECRETARÍA DE EDUCACIÓN HUMANOS

LKIY/Milagros  
c.c. Archivo.

☎ (073) 211-043 F: (073)211-187  
📍 Plaza de Armas S/N - Paíta - Perú  
🌐 Municipalidad Provincial de Paíta - Gestión 2023 - 2026  
🌐 [www.munipaita.gob.pe](http://www.munipaita.gob.pe)

 **Paíta**  
Gestión 2023 - 2026  
"Cambio y esperanza"

## Anexo 5: Evidencias





